

ZARZĄDZENIE NR 46/2023
WÓJTA GMINY JANOWIEC KOŚCIELNY

z dnia 31 maja 2023 r.

w sprawie przedstawienia Raportu o stanie gminy Janowiec Kościelny za 2022 rok

Na podstawie art. 28aa ustawy z dnia 8 marca 1990 r. o samorządzie gminnym (t.j. Dz. U. z 2023 r. poz. 40, 572) zarządzam co następuje

§ 1. Przedstawiam Raport o stanie gminy Janowiec Kościelny za 2022 rok stanowiący załącznik nr 1 do zarządzenia.

§ 2. Informacja dla mieszkańców o możliwości udziału w debacie nad Raportem o stanie gminy stanowi załącznik nr 2 do zarządzenia.

§ 3. Wzór zgłoszenia do udziału w debacie nad Raportem o stanie gminy stanowi załącznik nr 3 do zarządzenia.

§ 4. Raport o stanie gminy Janowiec Kościelny za 2022 rok podlega przedłożeniu Radzie Gminy Janowiec Kościelny oraz publikacji w Biuletynie Informacji Publicznej.

§ 5. Zarządzenie wchodzi w życie z dniem podjęcia.

Wójt Gminy

Piotr Rakoczy

Załącznik Nr 2 do zarządzenia Nr 46/2023
Wójta Gminy Janowiec Kościelny
z dnia 31 maja 2023 r.

Informacja dla Mieszkańców

Stosownie do art. 28aa ust.7 ustawy z dnia 8 marca 1990 r. o samorządzie gminnym (t.j. Dz. U. z 2023 r. poz. 40, 572.) mieszkaniec, który chciałby zabrać głos w debacie nad Raportem o stanie gminy składa pisemne zgłoszenie do Przewodniczącej Rady Gminy.

Zgłoszenie w gminie do 20.000 mieszkańców winno być poparte podpisami co najmniej 20 osób.

Zgłoszenie składa się najpóźniej w dniu poprzedzającym dzień, na który zwołana zostaje sesja Rady Gminy, podczas której ma być przedstawiony Raport o stanie gminy.

Wzór zgłoszenia określa załącznik nr 3.

Załącznik Nr 3 do zarządzenia Nr 46/2023

Wójta Gminy Janowiec Kościelny

z dnia 31 maja 2023 r.

**ZGŁOSZENIE
UDZIAŁU W DEBACIE NAD RAPORTEM O STANIE GMINY**

....., dnia 2023 r.

.....

(imię i nazwisko)

.....

(adres zamieszkania na terenie gminy)

Na podstawie art. 28aa ust. 7 ustawy z dnia 8 marca 1990 r. o samorządzie gminnym (t.j. Dz. U. z 2023 r. poz. 40, 572.) zgłaszam swój udział w debacie nad raportem o stanie Gminy Janowiec Kościelny.

Swoje zgłoszenie przedkładam z poparciem następujących osób:

Lp.	Imię i nazwisko	Podpis
1.		
2.		
3.		
4.		
5.		
6.		
7.		
8.		
9.		
10.		
11.		
12.		
13.		
14.		
15.		
16.		
17.		
18.		
19.		
20.		
...		

.....

/podpis/



RAPORT O STANIE GMINY

JANOWIEC KOŚCIELNY

- podsumowanie działalności Wójta za 2022 rok

Maj 2023

Szanowni Państwo!

Po raz kolejny, wypełniając obowiązek ustawy, przedkładam Raport o stanie gminy Janowiec Kościelny.

Raport ten ma formę opisu działań podjętych w 2022 roku, ze szczególnym uwzględnieniem danych dotyczących demografii, systemu opieki społecznej, procesów kształtujących przestrzeń publiczną, inwestycji, oświaty, zaspakajania potrzeb kulturalnych mieszkańców. Ukazano także strukturę budżetu gminy w 2022 roku. Analiza porównawcza wszystkich elementów budżetu pozwala zobrazować sytuację gminy. Szczególniej uwadze polecam analizę porównawczą dochodów własnych gminy. Jeszcze bardziej obrazowe jest porównanie zrealizowanych inwestycji na przestrzeni kilku lat z wartościami dochodów własnych gminy. Zachodzące zmiany społeczno- gospodarcze, tendencje wzrostu, czy też spadku wskaźników pozwalają wyciągać wnioski co do kierunków dalszego rozwoju. Kierunek ten będzie jeszcze bardziej czytelny w zestawieniu z realizacją Strategii rozwoju gminy, która jest właśnie opracowywana. Dokonujący się proces zmian wyzwala bowiem potrzebę prowadzenia polityki rozwoju i jej wdrażania w sposób spójny, zintegrowany ze Strategią Województwa Warmińsko-Mazurskiego.

Zrealizowanie określonych celów i potrzeb rozwojowych w perspektywie najbliższych lat wymaga przede wszystkim skutecznego pozyskiwania środków zewnętrznych. Ten proces realizowany był w 2022 roku, jak i w latach ubiegłych.

Oprócz środków finansowych niezbędnym elementem jest również współpraca i wsparcie. Dziękuję P. radnym, sołtysom, pracownikom tworzącym „drużynę samorządowców”, stowarzyszeniom oraz tym mieszkańcom, którzy rozumieją i doceniają naszą wspólną pracę na rzecz tej gminy.

Zapraszam także mieszkańców do debaty nad raportem. Oczekuję, że będzie ona oparta na konstruktywnej wymianie argumentów, a nawet krytyce-jeżeli będzie zasadna i oparta na analizie możliwości finansowych gminy.

Wójt Gminy
Piotr Rakoczy

Spis treści

I.	BUDŻET GMINY.....	6
II.	OŚWIATA.....	16
	2.1 Zadania oświatowe gminy	16
	2.2. Organizacyjne warunki kształcenia.....	17
	2.3. Kadra i system doskonalenia zawodowego	18
	2.4. Kształcenie i wyrównywanie szans edukacyjnych	20
	2.5. Podsumowanie osiągnięć uczniów po egzaminie ósmoklasisty na podstawie wyników OKE w Łomży.....	20
	2.6 Działania podjęte przez szkoły w celu poprawienia wyników egzaminów.	25
	2.7. Osiągnięcia uczniów	27
	2.8. Pomoc materialna dla uczniów	28
	2.9. Dożywianie uczniów	28
	2.10. Dofinansowanie kosztów kształcenia pracowników młodocianych	29
	2.11. Remonty	29
	2.12. Programy i projekty	29
III.	MIESZKAŃCY GMINY JANOWIEC KOŚCIELNY.....	32
IV.	INFRASTRUKTURA TECHNICZNA.....	33
	4.1 Wodociągi i kanalizacja.....	33
	4.2. Dostarczanie ciepła.....	33
	4.3 Utrzymanie terenów zielonych.....	34
	4.4 Obiekty rekreacyjne.....	34
V.	SYSTEM POMOCY SPOŁECZNEJ W JANOWCU KOŚCIELNYM	35
	5.1 Zakres działania Gminnego Ośrodka Pomocy Społecznej	35
	5.2 Realizacja zadań.....	36
	5.2.1 System pomocy społecznej.....	36
	5.2.2 Praca socjalna	38
	5.2.3 Domy pomocy społecznej.....	38
	5.2.4 Program operacyjny pomoc żywnościowa 2014-2020 w ramach Europejskiego Funduszu Pomocy Najbardziej Potrzebującym – podprogram 2021	38
	5.2.5 Zasiłki i pomoc w naturze	39
	5.2.6 Program wieloletni „Posiłek w szkole i w domu”	39
	5.2.7 Pomoc materialna o charakterze socjalnym dla uczniów.....	40
	5.2.8 Projekty unijne.....	40
	5.2.9 Wspieranie rodziny i system pieczy zastępczej.....	40
	5.2.10 Zadania wynikające z ustawy – prawo ochrony środowiska.....	41
	5.2.11 Dodatki mieszkaniowe i zryczałtowany dodatek energetyczny.....	41
	5.2.12 Świadczenia rodzinne	41

5.2.13 Zasiłki dla opiekunów	41
5.2.14 Fundusz Alimentacyjny	42
5.2.15 Świadczenie wychowawcze	44
5.2.16 Karta dużej rodziny	44
5.2.17 Dodatek osłonowy	44
5.2.18 Świadczenia rodzinne dla obywateli Ukrainy	44
5.2.19 Dodatek węglowy	44
5.3 Środowiskowy Dom Samopomocy w Janowcu Kościelnym	44
5.3.1 Podstawy prawne funkcjonowania Środowiskowego Domu Samopomocy w Janowcu Kościelnym	44
5.3.2 Informacje ogólne.....	45
5.3.3 Zasoby kadrowe domu	46
5.3.4 Formy i efekty prowadzonej działalności.....	47
VI. SPRAWOZDANIE Z DZIAŁALNOŚCI MERYTORYCZNEJ SAMORZĄDOWEGO OŚRODKA KULTURY W JANOWCU KOŚCIELNYM ZA 2022 R.	56
6.1 . Sprawozdanie z działalności	56
6.2 Wykaz działań dla dzieci, młodzieży i dorosłych w okresie od stycznia do grudnia 2022 r.....	56
VII. MIENIE KOMUNALNE.....	62
VIII. GOSPODARKA PRZESTRZENNA	63
8.1 Miejscowe plany zagospodarowania przestrzennego	65
IX. GOSPODARKA NIERUCHOMOŚCIAMI.....	66
9.1 Struktura gruntów na obszarze gminy:.....	66
9.2 Grunty gminne.....	66
9.2.1 Struktura nieruchomości gminnych.....	66
9.2.2 Sprzedaż nieruchomości gminnych	67
9.2.3 Dzierżawa i użytkowanie wieczyste	69
9.2.4 Nabywanie nieruchomości	69
9.2.5 Sprzedaż lokali	70
X. INWESTYCJE	71
XI. MIESZKALNICTWO	73
XII. ROLNICTWO.....	74
XIII. TRANSPORT I KOMUNIKACJA	75
13.1 Transport drogowy	75
13.2 Komunikacja	75
XIV. ŚRODOWISKO	76
14.1 Ochrona przyrody	76
14.2 Ochrona klimatu i powietrza	76

14.3 Ochrona zasobów wodnych.....	76
14.4 Edukacja ekologiczna.....	76
14.5 Gospodarka odpadami.....	77
14.6 Opieka nad zwierzętami.....	78
XV. DZIAŁALNOŚĆ OCHOTNICZYCH STRAŻY POŻARNYCH.....	79
XVI. UCHWAŁY RADY GMINY PODJĘTE W 2022 R.....	80

I. BUDŻET GMINY.

Jednostka samorządu terytorialnego jest podmiotem publicznym realizującym wyodrębnione zadania publiczne służące zaspokajaniu potrzeb społeczności lokalnej. Realizacja zadań publicznych wymaga od jednostki samorządu terytorialnego prowadzenia gospodarki finansowej w celu zgromadzenia środków na finansowanie realizowanych przez nią zadań publicznych. Uchwała budżetowa stanowi podstawę gospodarki finansowej jednostki samorządu terytorialnego w roku budżetowym. Rok budżetowy jest rokiem kalendarzowym. Gospodarka finansowa jednostki samorządu terytorialnego w każdym roku kalendarzowym związana jest z procedurą uchwalania i wykonania budżetu. Budżet Gminy jest rocznym planem dochodów i wydatków oraz przychodów i rozchodów jednostki samorządu terytorialnego, uchwalany przez organ stanowiący jednostki samorządu terytorialnego na dany rok budżetowy.

W art. 167 ust. 2 Konstytucji Rzeczypospolitej Polskiej ustalono, że dochodami jednostek samorządu terytorialnego są ich dochody własne oraz subwencje ogólne i dotacje celowe z budżetu państwa. Natomiast w ustawie z dnia 13 listopada 2003 r. o dochodach jednostek samorządu terytorialnego (Dz. U. z 2021 r. poz. 1672,1901,1927) objaśniono źródła dochodów, w tym sposób naliczenia części wyrównawczej, części równoważącej oraz części oświatowej subwencji ogólnej dla gmin. Na wysokość subwencji wyrównawczej jak i równoważącej ma wpływ między innymi liczba ludności gminy, gęstość zaludnienia, a także dochody podatkowe w przeliczeniu na jednego mieszkańca gminy. Na wysokość części oświatowej subwencji ogólnej dla jednostki samorządu terytorialnego ma wpływ między innymi liczba etatów nauczycieli, ich status zawodowy, liczba uczniów oraz inne kryteria potrzeb kształcenia specjalnego i specjalistycznego.

Dotacje celowe są przeznaczone na określone zadania własne lub zadania zlecone z zakresu administracji rządowej. Ich wysokość uzależniona jest od rodzaju i zakresu zadania ciążącego lub powierzonego do wykonania gminie.

Dochody własne gminy są ważną pozycją w budżecie gminy, gdyż przesądzają o stopniu i zakresie samodzielności finansowej, a także określają wskaźnik poziomu tej samodzielności.

W art. 4 ust.1 ustawy o dochodach jednostek samorządu terytorialnego wskazano katalog źródeł dochodów własnych gminy, którymi są m.in.: wpływy z podatków od nieruchomości, rolnego, leśnego, od środków transportowych, od spadków i darowizn, od czynności cywilnoprawnych, wpływy z opłat, dochody z majątku gminy, spadki, zapisy i darowizny na rzecz gminy, dochody z kar pieniężnych i grzywien określonych w odrębnych przepisach, dochody z tytułu wykonywania zadań zleconych, inne dochody należne gminie na podstawie odrębnych przepisów oraz wpływy z podatku dochodowego od osób fizycznych i prawnych.

Od skali dochodów wygenerowanych przez Gminę uzależnia się tempo wszystkich przemian społeczno-gospodarczych. Bowiem w interesie Gminy jest prężny rozwój, zrealizowanie jak największej liczby zadań z zakresu infrastruktury technicznej dla poprawy życia społecznego mieszkańców, a także ochrona środowiska naturalnego, zmniejszenie ubóstwa i poprawa bytu mieszkańców, głównie tych najuboższych lub mniej zaradnych życiowo. W celu realizacji zadań inwestycyjnych gmina musi posiadać środki finansowe, dlatego też często korzysta z wszelkiego rodzaju źródeł finansowania. Podstawą są przede wszystkim dochody własne, ale także dochody ze źródeł zewnętrznych w postaci dotacji celowych, środków unijnych lub kredytów i pożyczek.

Aby rozpatrzyć poziom dochodów Gminy Janowiec Kościelny konieczne jest przedstawienie źródeł dochodów w poszczególnych latach. Udział poszczególnych źródeł dochodów kształtuje się na zbliżonym poziomie, aczkolwiek wykazuje tendencję wzrostową.

Tabela nr 1: Źródła dochodów Gminy Janowiec Kościelny w latach 2018 -2022

Rok	Dochody własne		Subwencje	Dotacje	Środki UE	Inne źródła	RAZEM
	własne	własne z innych źródeł (PIT, CIT)					
2018	1.604.107,00	1.299.483,00	6.323.159,00	9.835.077,00	1.274.965,00	57.901,00	20.394.692,00
2019	1.641.979,00	1.075.315,00	6.606.088,00	9.121.657,00	-	47.659,00	18.492.699,00
2020	2.103.046,49	997.837,21	6.667.259,00	9.741.071,28	266.354,94	514.795,00	20.290.363,92
2021	2.430.083,99	1.149.902,09	8.650.550,00	9.933.936,21	1.451.380,97	695.053,18	24.310.912,44
2022	3 075 407,48	3.870.393,57	7.155.678,00	8 270 774,45	1 016 231,00	2 436 603,85	25 825 088,35

Źródło: opracowanie własne na podstawie sprawozdań z wykonania budżetu w latach 2018-2022

Dokonując analizy powyższego zestawienia na przestrzeni kilku ostatnich lat należy wskazać, że głównymi źródłami dochodów zasilających budżetu Gminy Janowiec Kościelny są środki z budżetu państwa, tj. dotacje (32.03%) i subwencje (27.71%) stanowią około 59.74% wpływów do budżetu. Dochody własne gminy stanowią około 12% oraz wpływy z podatku PIT i CIT około 15%. Średnia dla badanego okresu środków z funduszy Unii Europejskiej wynosi 4%, a dla pozostałych dochodów pozyskanych z innych źródeł wynosi około 9,5%. Te dwie ostatnie pozycje ulegają największym wahaniom z uwagi na cykliczność naboru wniosków na określone zadania.

Budżet Gminy Janowiec Kościelny na przestrzeni kilku ostatnich lat ciągle się zwiększa.

Dochody własne w latach 2018- 2022 kształtują się na podobnym poziomie, w tym z podatków i opłat lokalnych 10% i 15 % wpływy z PIT i CIT i stanowią razem około 25% wpływów do budżetu z tendencją wzrostową. W celu zilustrowania danych liczbowych zawartych w tabeli nr 1 o źródłach dochodów budżetu Gminy Janowiec Kościelny w latach 2018-2022 przygotowano na ich podstawie wykres słupkowy, a dane zawarte w tabeli wyrażono w procentach.

Wykres nr 1: Źródła dochodów budżetu Gminy Janowiec Kościelny w latach 2018-2022

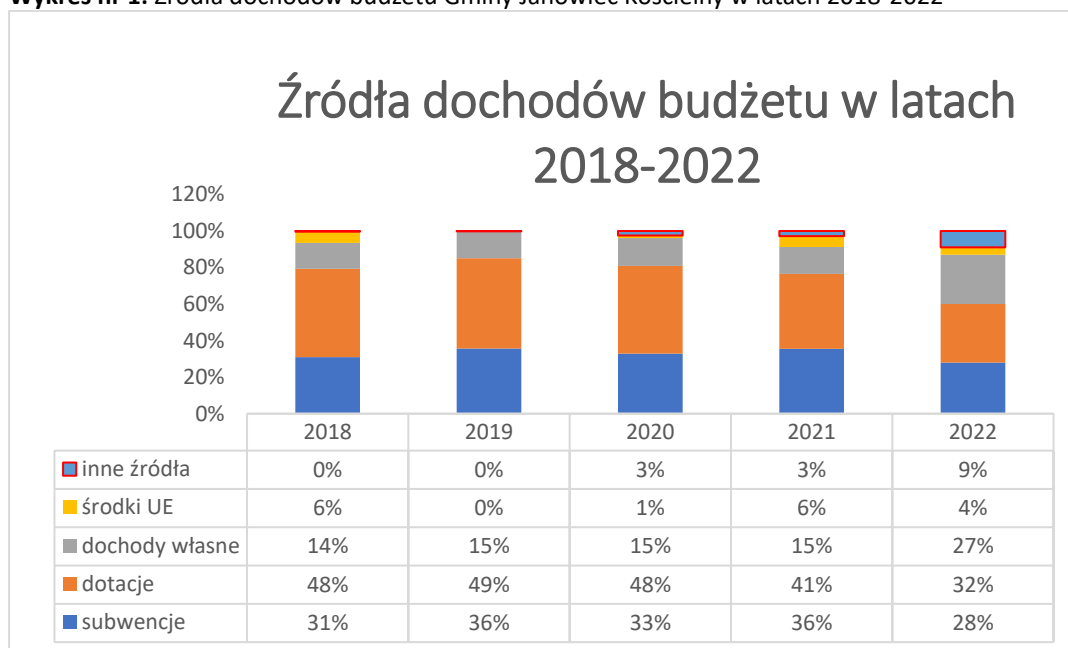

Źródło: opracowanie własne na podstawie sprawozdań z wykonania budżetu w latach 2018-2022

Wykres nr 1 przedstawia źródła dochodów budżetu w poszczególnych latach 2018-2022 w ujęciu procentowym. Różnicowanie kolorystyczne poszczególnych źródeł wskazuje pewną stabilność i powtarzalność w corocznym budżecie gminy. Dochody własne w latach 2018- 2022 kształtują się na poziomie około 17% wpływów do budżetu z tendencją wzrostową. Gmina Janowiec Kościelny jest gminą rolniczą i tak mały udział dochodów własnych w ogólnej sumie dochodów ma znaczący wpływ na zasoby, którymi gmina może swobodnie dysponować. Dochody budżetu planowane są w wielkościach rzeczywistych, realnych do wykonania, gdyż zaplanowane wydatki muszą mieć pokrycie w dochodach. Racjonalność planowania i gospodarowania zasobami finansowymi gminy umożliwia zabezpieczenie środków na wkład własny do różnego typu przedsięwzięć realizowanych ze środków zewnętrznych, zarówno krajowych jak i środków unijnych.

Głównym źródłem informacji o sytuacji finansowej gminy jest sprawozdanie finansowe, które dostarcza odpowiednio zagregowanych informacji i danych. W przypadku jednostki samorządu terytorialnego w zakresie sprawozdania finansowego, obok łącznego rachunku zysków i strat oraz zestawienia zmian w funduszu jednostki, wymienia się trzy bilanse: bilans z wykonania budżetu, łączny bilans samorządowych jednostek i zakładów budżetowych oraz skonsolidowany bilans. Oprócz sprawozdania finansowego jednostka samorządu terytorialnego sporządza także liczne sprawozdania budżetowe oraz sprawozdanie z wykonania budżetu. Należy podkreślić, że wszystkie sprawozdania, raporty i zestawienia, które sporządza jednostka

samorządu terytorialnego dotyczą odpowiednio zagregowanych danych i informacji o wykonaniu budżetu, istotnych czynnikach na to wpływających i kształtujących zarazem gospodarkę i sytuację finansową gminy¹

Do opracowania raportu o stanie gminy za 2022 rok w zakresie gospodarki finansowej oparto się na danych tylko z dwóch sprawozdań sporządzonych za 2022 r., tj. bilans z wykonania budżetu oraz sprawozdanie z wykonania budżetu. Powyższe sprawozdania pomimo, że mają inną formę i zakres, prezentują ogólne oraz szczegółowe dane i informacje z wykonania budżetu jednostki samorządu terytorialne.

Bilans z wykonania budżetu prezentuje środki pieniężne, należności finansowe, zobowiązania finansowe oraz aktywa netto, którymi dysponuje jednostka samorządu terytorialnego na dzień bilansowy. Układ informacji bilansu z wykonaniu budżetu jednostki samorządu terytorialnego według stanu na dzień 31 grudnia 2022 r. przedstawia się następująco:

Aktywa:

Środki pieniężne – 3.433.978,43 zł

Należności i rozliczenia – 72.692,07 zł

Inne aktywa – rozliczenia międzyokresowe – 919.276,00 zł.

Suma aktywów: 4.425.946,50 zł.

Pasywa:

Zobowiązania – 5.322.846,42 zł

Aktywa netto budżetu – -1.165.495,92 zł

Inne pasywa – 268.596,00 zł.

Suma pasywów: 4.425.946,50 zł.

W uzupełnieniu do bilansu – wynik wykonania budżetu za 2022 r. Gminy Janowiec Kościelny zamknął się nadwyżką w wysokości 1.963.426,72 zł. Skumulowany wynik budżetu wynosi 3.128.922,64 zł. Poziom zadłużenia z tytułu kredytów, pożyczek i emisji obligacji komunalnych na dzień 31 grudnia 2022 r. wynosi 4.304.397,98 zł.

Wykonanie budżetu oznacza działania podejmowane w zgodzie z zapisami uchwalonego budżetu jednostki samorządu terytorialnego, czyli prowadzące do realizacji zaplanowanych dochodów i niepowodujące przekroczenia określonych limitów wydatków oraz uwzględniające ustalony plan przychodów i rozchodów budżetu²

Sprawozdanie z wykonania budżetu charakteryzuje się innym celem, zakresem i szczegółowością. W świetle postanowień prawa finansów publicznych organ wykonawczy jednostki samorządu terytorialnego obowiązany jest do przedstawienia do 31 marca roku następującego po roku budżetowym radzie gminy roczne sprawozdanie z wykonania budżetu. W sensie merytorycznym sprawozdanie to stanowi obszerny raport z rezultatów wykonania budżetu jednostki samorządu terytorialnego, uwarunkowany prawnie zarówno w ustawie o finansach publicznych, jak i w uchwale budżetowej. Zasadniczą funkcją tego raportu jest dostarczenie szczegółowych danych i informacji niezbędnych do kontroli i oceny wykonania budżetu jednostki samorządu terytorialnego.

Sprawozdanie z wykonania budżetu jednostki samorządu terytorialnego zawiera tabelaryczne zestawienia kwot planowanych i wykonanych dochodów w szczególności źródeł i działów, rozdziałów i paragrafów klasyfikacji budżetowej, w podziale na dochody bieżące i majątkowe oraz wydatków budżetu w podziale na działy, rozdziały i paragrafy klasyfikacji budżetowej z wyodrębnieniem wydatków bieżących i majątkowych. Oprócz tego sprawozdanie to prezentuje wynik budżetu, zrealizowane w roku budżetowym przychody i rozchody, wielkość zobowiązań finansowych na koniec roku budżetowego, w tym zobowiązań wymagalnych, a także obszerną część opisową, której celem jest zrelacjonowanie przyczyn odchyień wykonanego budżetu od planu. Sprawozdanie to, podobnie jak bilans z wykonania budżetu, sporządza się na podstawie danych z ewidencji księgowej budżetu, co oznacza, że zawiera dane zgodne z danymi ujętymi w bilansie z wykonania budżetu oraz w odpowiednich sprawozdaniach budżetowych.

¹ Ustawa o finansach publicznych, Komentarz praktyczny, 2007 s. 617

² · O operacjach szczególnych występujących w okresach przejściowych mowa Czołpińska, 2010, s. 404, Ustawa o finansach publicznych, 2009, art. 267, ust. 1

Tabela nr 2: Źródła dochodów budżetu Gminy Janowiec Kościelny w 2022 roku.

Lp.	Rodzaj dochodów	Wykonanie	Struktura %
1	Dotacje na zadania bieżące	8.122.809,84	30%
2	Dotacje na zadania Inwestycyjne	147.964,61	1%
3	Subwencje	7.155.678,00	28%
4	Dotacje z UE na zadania inwestycyjne	1.016.231,00	4%
5	Środki z Funduszu Przeciwdziałania COVID -19	2.304.434,49	9%
6	Dochody własne z podatków i opłat lokalnych	3.075.407,48	12%
7	PIT/CIT	3.870.393,57	15%
8	Zwrot dotacji	0.00	0
9	Środki z innych źródeł	132.169,36	1%
10	Razem	25.825.088,35	100,00

Źródło: opracowanie własne na podstawie Rb-27S zbiorczego sprawozdania z dochodów budżetowych Gminy

Źródła dochodów budżetu w 2022 roku nie różnią się zasadniczo od źródeł dochodów z lat ubiegłych, aczkolwiek dostrzegalny jest wzrost dochodów własnych uzyskanych przez Gminę Janowiec Kościelny o ponad 645 tyś. zł. Wzrost ten w 2022 r. spowodowany jest wpływami ze zwrotu podatku vat z lat ubiegłych, sprzedaży działek pod budownictwo mieszkalno – usługowe. Dodatkowym źródłem dochodów wykazującym znaczny wzrost w stosunku do lat ubiegłych są środki pozyskane z funduszy EU i wynoszą ponad 4% wpływów do budżetu ogółem.

Wykres nr 2: Wykonanych dochodów budżetu Gminy Janowiec Kościelny w 2022 roku.

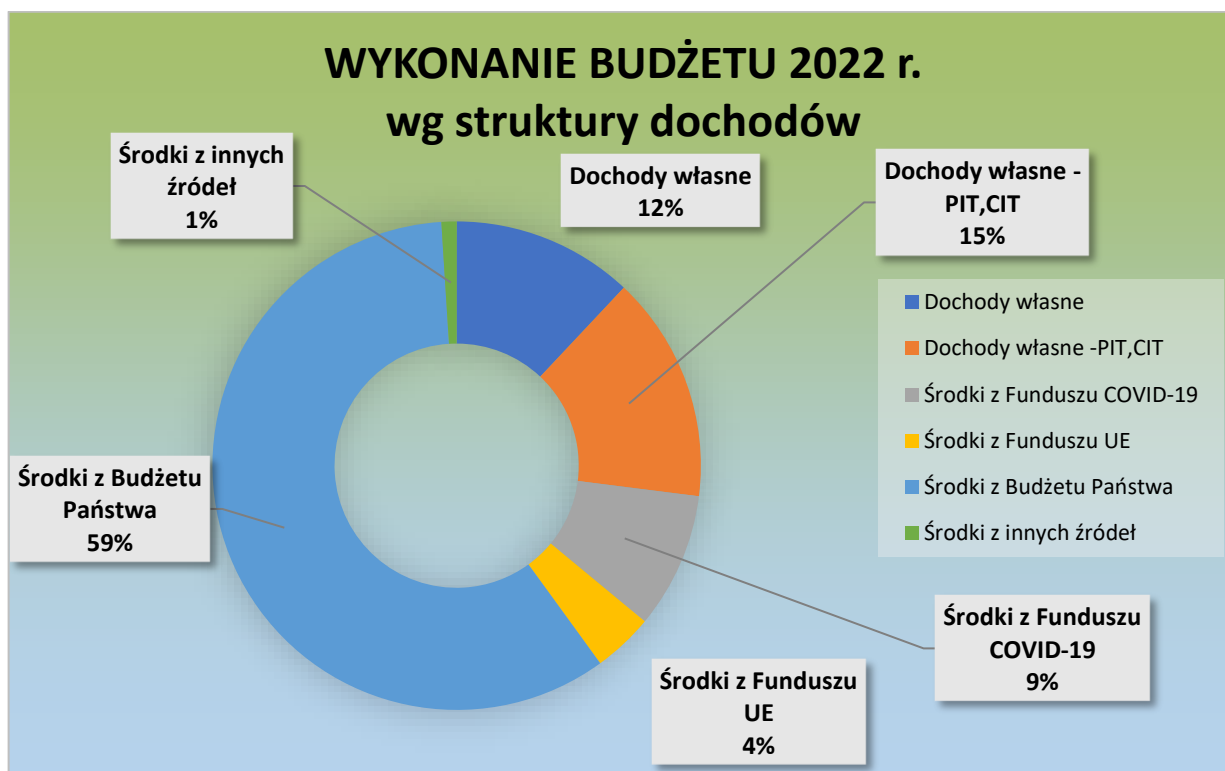

Źródło: opracowanie własne na podstawie sprawozdania Gminy Janowiec Kościelny Rb-27S z dnia 31.12.2022 r.

Dochody własne mogą być swobodnie rozdysponowane przez władze samorządowe. Jednakże sposób ich redystrybucji wiąże się nierozdzielnie z zadaniami ciężącymi na gminie, które należy wykonać i mają ogromny wpływ na ich wydatkowanie.

Dokonując analizy powyższych danych należy wskazać, że głównymi źródłami dochodów zasilających budżetu Gminy Janowiec Kościelny w 2022 r. są odpowiednio: środki z budżetu państwa, które stanowią 59% struktury

dochodów (m.in. dotacje – 41%, subwencje – 35%), na drugim miejscu znajdują się dochody własne gminy, następnie środki z funduszy Unii Europejskiej ze wskaźnikiem 4%, kolejnymi środkami są środki z Funduszu Przeciwdziałania COVID – 19 wynoszą 9% oraz środki pozyskane z innych źródeł około 1%. Budżet Gminy Janowiec Kościelny na przestrzeni kilku ostatnich lat ciągle się zwiększa. W niniejszym opracowaniu położono duży nacisk na przedstawienie dochodów własnych uzyskanych przez Gminę oraz ich przeznaczenie.

Gmina Janowiec Kościelny z Rządowego Funduszu Inwestycji Lokalnych w 2020 r.

otrzymała 500.000,00 zł z przeznaczeniem na realizację własnych zadań inwestycyjnych w latach 2020-2022 wykorzystano środki w całości.

Budżet Gminy Janowiec Kościelny zasilili również środki otrzymane z Funduszu Przeciwdziałania COVID – 19, które zostały przeznaczone na zorganizowanie i prowadzenie punktu informacyjnego, dowożono także osoby zainteresowane do punktu szczepień, przeprowadzono akcję „Szczepimy się”, w wyniku, której Gmina Janowiec Kościelny otrzymała nagrodę za zajęcie II miejsca w konkursie „Rosnąca odporność” w powiecie nidzickim – wysokość nagrody wyniosła 500.000,00 zł. całkowita realizacja zadania w 2022 roku.

Na zorganizowanie Gminnych Dożynek - Święta Pieczonego Ziemniaka” pozyskano środki z Krajowego Ośrodka Wsparcia Rolnictwa w wysokości 38 000,00 zł.

W Gminie Janowiec Kościelny w latach 2021-2022 realizowany jest program „Czyste Powietrze” ze środków z Narodowego Funduszu Ochrony Środowiska i Gospodarki Wodnej w wysokości 29 464,54 zł. Jego realizacja polega na stworzeniu w gminie punktu informacyjnego o możliwości skorzystania z dotacji na termomodernizację budynków mieszkalnych, wymianę źródeł ogrzewania, a także instalację źródeł fotowoltaicznych. W punkcie też można uzyskać pomoc przy sporządzaniu wniosku o dofinansowanie.

Zadania w zakresie oświaty finansowane są głównie z dwóch źródeł tj. subwencji oświatowej, która pokrywa część nakładów na oświatę, resztę musi zapewnić gmina, w miarę posiadanych środków. Dodatkowo wszelkie pozyskane środki z projektów wspomagają zakup pomocy dydaktycznych. Dlatego też jest duży nacisk na to, aby placówki oświatowe pozyskiwały dodatkowe środki finansowe na różnego typu przedsięwzięcia w celu wzbogacenia oferty dla uczniów naszych szkół podstawowych i punktów przedszkolnych działających przy szkołach.

Wydatki budżetu Gminy Janowiec Kościelny są ściśle powiązane z uzyskiwanymi dochodami. Możemy wydać tylko tyle ile posiadamy. Z uwagi na to, że główne źródła wpływów do budżetu stanowią dotacje i subwencję, mają zasadnicze znaczenie przy konstruowaniu budżetu gminy i określaniu planów finansowych jej jednostek organizacyjnych.

Zgodnie z wyżej cytowanym art. 7 ust. 1 ustawy o samorządzie gminnym, określone w tym punkcie przepisy określiły zadania ciążące na gminie oraz zakres jej działania. Dotacje celowe skierowane do gminy muszą być przeznaczone na cel, na jaki została dotacja przyznana. Subwencje również są związane z wykonywaniem określonych zadań. Pozostałe środki finansowe muszą być skrupulatnie i z rozwagą rozdysponowane na wszelkie zadania ciążące na gminie.

Posiadane zasoby finansowe dzielone są na organizację zadań w zakresie administracji, oświaty, pomocy społecznej, ładu i porządku publicznego, gospodarki komunalnej, nakładów na kulturę i rozwój sportu oraz spłatę ciążących na gminie zobowiązań, a także zapewnienie wkładu własnego do każdego składanego wniosku o dofinansowanie projektów i przedsięwzięć ze środków zewnętrznych.

Niezbędnym elementem przy aplikowaniu o środki unijne jest posiadanie dokumentacji technicznej dla danego przedsięwzięcia. Dlatego już w 2019 r. przystąpiono do sporządzenia miejscowego planu zagospodarowania terenu dla terenów położonych w zachodniej części gminy przylegających do trasy S7 oraz studium uwarunkowań i kierunków zagospodarowania przestrzennego Gminy Janowiec Kościelny, a także opracowania dokumentacji projektowo-kosztorysowej m.in. przebudowy dróg gminnych, czy plan modernizacji zakupionej nieruchomości w celu utworzenia Centrum Społecznego.

Dokumentacja techniczna jest niezbędna, aby w latach następnych aplikować o dofinansowanie różnego rodzaju zadań inwestycyjnych czy projektów w ramach wydatków bieżących. Przygotowanie dokumentacji technicznej w ubiegłych latach, a następnie aplikowanie o środki zewnętrzne skutkowało otrzymaniem dofinansowania na poprawę gospodarki wodnokanalizacyjnej oraz przygotowanie gminy na nowe technologie w zakresie obsługi obywateli i bieżącego dostarczania informacji mieszkańcom Gminy Janowiec Kościelny.

Jak już wcześniej podkreślono, budżet Gminy Janowiec Kościelny sukcesywnie rok do roku wykazuje tendencje wzrostową. Jeśli rosną dochody to ma to zasadniczy wpływ na wysokość i poziom wydatków w planie finansowym jednostki samorządu terytorialnego. Poziom zrealizowanych wydatków w latach 2018-2022 przedstawiono w celach porównawczych, a także w celu pokazania tendencji i kierunków rozwoju Gminy.

Tabela nr 3: Struktura wydatków Gminy Janowiec Kościelny w latach 2018 -2022 (w zł)

Struktura	2018	%	2019	%	2020	%	2021	%	2022	%
Pomoc społeczna, ochrona zdrowia i rodzina, opieka wychowawcza	8.044.998	41	8.451.171	46	9.625.568	44,9	9.770.446	41,3	10.367.676	43,5
Oświata i wychowanie	4.694.501	24	5.497.825	29,9	5.059.372	23,6	6.041.452	25,6	6 132 018	25,7
W tym subwencja oświatowa	3.079.927	x	3.123.518	x	2.949.262	x	2.976.470	x	3.178.729	x
Działalność administracyjna	1.997.017	10	1.852.462	10	2.896.433	13,4	2.149.146	9,1	2 977 037	12,4
Drogi	3.488.751	17,5	541.704	3	1.354.745	6,3	274.010	1,1	191.028	0,8
Wydatki na OSP	89.000	0,5	75.918	0,4	69.028	0,3	77.283	0,3	79 889	0,3
Obsługa długu	109.635	0,5	93.417	0,5	100.660	0,7	83.457	0,4	295.147	1,2
Rolnictwo/akcyza	666.258	3	865.237	4,7	878.289	4,1	869.348	3,7	991 839	4,2
Gospodarka komunalna/ infrastruktura komunalna	321.184	1,5	587.568	3,2	1.007.992	4,7	3.629.179	15,4	2 263 938	9,5
Kultura i ochrona dziedzictwa narodowego oraz kultura fizyczna	365.128	2	412.038	2,3	435.020	2,0	750.218	3,1	563.090	2,4
RAZEM	19.776.472	100	18.377.340	100	21.427.107	100	23.644.539	100	23.861.662	100

Źródło: opracowanie własne na podstawie sprawozdań z wykonania budżetu w latach 2018-2022

Wiodącą grupą wydatków są środki przeznaczone na pomoc społeczną i wsparcie rodziny. Głównym źródłem finansowania tych zadań są dotacje z budżetu państwa. Na przestrzeni lat widać wyraźną tendencję spadkową, z uwagi na zmniejszającą się liczbę osób otrzymujących pomoc z opieki społecznej, a zwiększającą się nakłady na nowe programy wsparcia rodziny. Gmina na realizację zadań z zakresu ochrony zdrowia, opieki wychowawczej, opieki społecznej oraz wsparcia rodziny w 2022 r. wydatkowała 10 367 676 zł, co stanowi ponad 43 % wydatków ogółem.

Drugą grupą pod względem wysokości nakładów, stanowią wydatki ponoszone na oświatę i wychowanie oraz pozostałe zadania ciężące na gminie związane z dowozem dzieci i młodzieży do szkół, zwrotem kosztów za oddziały przedszkolne za dzieci uczęszczające do tego typu placówek na terenie innych gmin ościennych. W 2022 r. Gmina na wydatki związane z oświatą wydatkowała środki finansowe w wysokości 6132 018 zł, w tym: subwencja 3 178 729 zł, środki z dotacji i projektów 553.058,88 zł. Procentowy udział wydatków na oświatę na przestrzeni lat 2018-2022 jest na zbliżonym poziomie i stanowi około 37% budżetu. Wysokość części oświatowej subwencji ogólnej w poszczególnych latach kształtuje się na poziomie około 3 mln zł, jednak wyraźnie widać w liczbach bezwzględnych, jak wzrosły nakłady na oświatę ogółem, i jak wzrósł wkład własnych środków finansowych Gminy. Analizując poziom nakładów ze środków własnych na przestrzeni ostatnich lat, należy podkreślić, że nakłady te wzrosły w stosunku do roku bazowego. Gmina ze środków własnych wydatkowała na zadania oświatowe w kolejnych latach następujące kwoty: w roku w 2018 r. – 1392522 zł (tj. 30%), w roku 2019 – 2133999 zł (tj. 39%), w roku 2020 – 1869948 zł (tj. 37%), w roku 2021 – 2268841 zł (tj. 38%), w roku 2022 - 2 400 230 zł.(tj.39%) Kwota wydatkowanych środków własnych w 2022 r. wynosząca 2 400 230 zł stanowi ponad 78% dochodów własnych uzyskanych przez Gminę z tytułu podatków i opłat lokalnych.

Wzrost wydatków na oświatę związany jest ze wzrostem wynagrodzeń nauczycieli w latach 2018-2022 oraz spadkiem liczby uczniów w szkołach podstawowych funkcjonujących na terenie Gminy Janowiec Kościelny.

Trzecią grupą wydatków pod względem priorytetów władz samorządowych stanowią zadania związane z remontami i przebudową dróg gminnych, udzielanie pomocy finansowej dla powiatu nidzickiego na remonty i przebudowę dróg powiatowych oraz realizacja zadań związanych z rozbudową i przebudową infrastruktury wodno-kanalizacyjnej, infrastruktury oświetleniowej.

Poprawa stanu dróg jest jednym z głównych priorytetów działania władz samorządowych, gdyż nie tylko zapewnia bezpieczeństwo mieszkańcom korzystającym na co dzień z poszczególnych tras, ale też w przyszłości będzie miało wpływ na rozwój gminy. Dobre połączenia drogowe łączące się z drogą krajową S7 umożliwią pozyskanie potencjalnych inwestorów na teren Gminy. Śladem lat ubiegłych i w 2021 r. zabezpieczono w budżecie środki na pomoc finansową dla Powiatu Nidzickiego, związaną z remontem i rozbudową dróg powiatowych przebiegających przez Gminę Janowiec Kościelny. W 2020 r. dla powiatu nidzickiego udzielono dotacji na przebudowę dróg powiatowych w kwocie 1.215.955,88 zł, w 2021 r. na zrealizowane inwestycje na drogach powiatowych Gmina Janowiec Kościelny przeznaczyła kwotę 94.033,50 zł. Dobry stan głównych dróg przebiegających przez Gminę sprzyja rozwojowi całej Gminy, zarówno pod względem bezpieczeństwa, jak też stwarza warunki przyjazne dla biznesu.

W 2022 r. ważną pozycją w budżecie gminy były wydatki związane z gospodarką komunalną i budową infrastruktury obiektów komunalnych. Wydatki wyniosły ponad 2 263 938 zł, co stanowi około 10,00 % zrealizowanych wydatków ogółem. Zrealizowane zadania dotyczyły budowy sieci wodno-kanalizacyjnych, modernizacji oświetlenia ulicznego oraz modernizacji budynku przeznaczonego na Centrum Społeczne w Janowcu Kościelnym, w którym docelowo znalazł swoją siedzibę Środowiskowy Dom Samopomocy .

W ramach wydatków przeznaczonych na gospodarkę komunalną, obok zadań inwestycyjnych znaczne kwoty przeznaczają się w ramach wydatków bieżących na realizację wynikających z nałożonych na gminę obowiązków, które są finansowane ze środków własnych (tj. między innymi - oświetlenie uliczne, opieka nad bezdomnymi zwierzętami, utrzymanie terenów zielonych, bieżące całoroczne utrzymanie dróg gminnych, środki przekazywane na rzecz Ekologicznego Związku Gmin „Działdowszczyzna”, który na terenie całej gminy zajmuje się gospodarką odpadami).

W ramach wydatków bieżących są środki przeznaczone na utrzymanie placów zabaw, boisk i świetlic wiejskich funkcjonujących w poszczególnych sołectwach. Jednym z przykładów wydatków na gospodarkę komunalną są środki przeznaczone na utrzymanie psów i kotów w schronisku i zakup karmy na wyprawki dla psów i kotów adoptowanych, jako zachęta dla nowych właścicieli czworonogów. Na te wydatki przeznaczono kwotę ponad 63 070,00 zł. Innym przykładem działalności jednostki samorządu terytorialnego na rzecz mieszkańców Gminy Janowiec Kościelny jest dofinansowanie do wymiany pieców c.o. na piece nowej generacji. Działanie to realizowane jest w trosce o ochronę środowiska i wsparcie działań ekologicznych.

Pozostałe zadania w zakresie kultury fizycznej i dziedzictwa narodowego kształtują się na podobnym poziomie ponad 2,0%, jak w latach ubiegłych. Są to zadania finansowane w całości ze środków własnych tj. dotacje i środki związane z propagowaniem kultury fizycznej, utrzymaniem biblioteki oraz ogólny rozwój kultury i rozrywki dla mieszkańców gminy.

Wykres nr 3: Struktura wydatków Gminy Janowiec Kościelny w latach 2018-2022

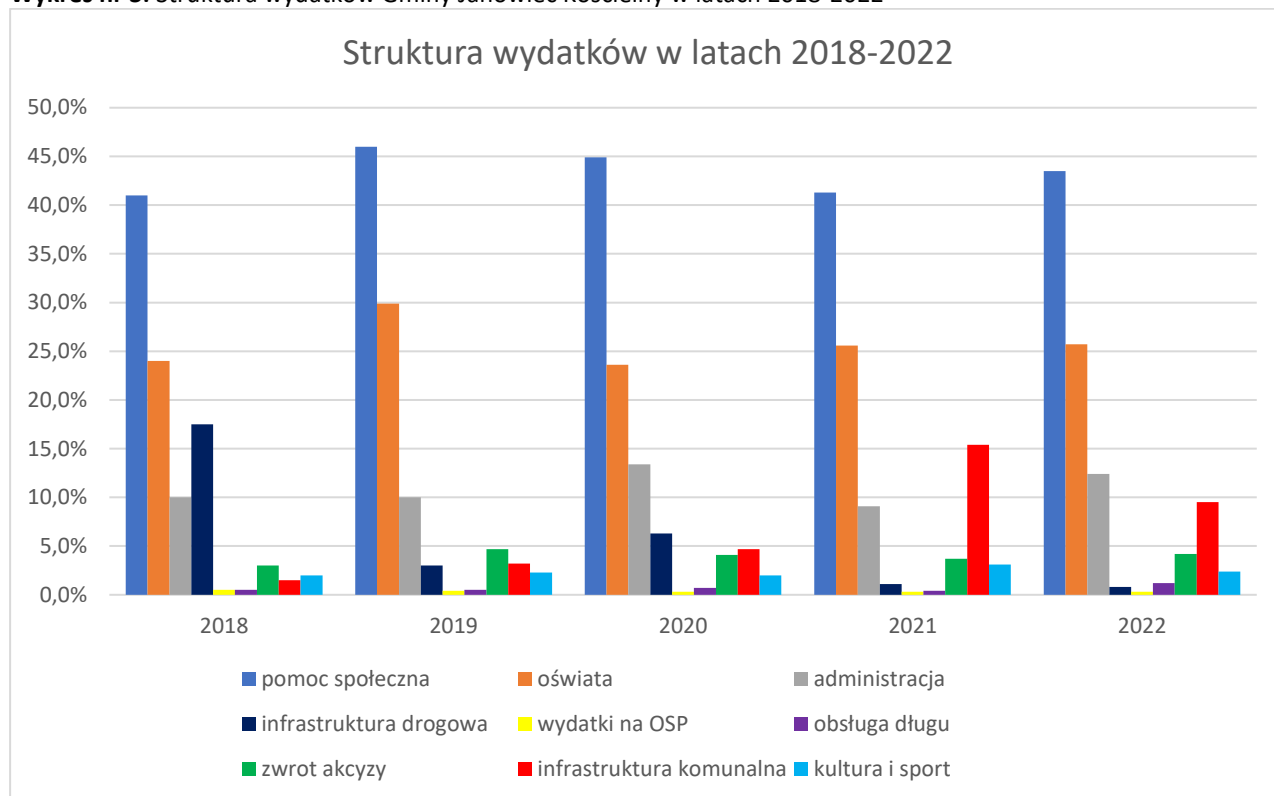

Źródło: opracowanie własne na podstawie sprawozdań z wykonania budżetu w latach 2018-2022

Do zadań własnych gminy należy również zapewnienie porządku publicznego i bezpieczeństwa obywateli oraz ochrony przeciwpożarowej, w tym utrzymanie i doposażenie jednostek Ochotniczych Straży Pożarnych. Gmina wydatki związane z utrzymaniem gotowości jednostek OSP ponosi ze środków własnych. Wydatki na ten cel również utrzymują się na podobnym poziomie i wynosiły na dzień 31 grudnia 2022 roku 79 889 zł. Zakup nowego wyposażenia odbywa się przy udziale środków zewnętrznych pozyskanych z różnych źródeł.

Wydatki na obsługę długu publicznego dotyczą spłaty odsetek od pożyczek, kredytów i emisji obligacji zaciągniętych na realizację zadań inwestycyjnych w latach ubiegłych. Obsługa długu kształtuje się na poziomie około 1,2% wydatków ogółem. Jednocześnie spłata zobowiązań długoterminowych odbywa się planowo, zgodnie z harmonogramem spłat zawartych w umowach.

W niniejszym opracowaniu przedstawiono zrealizowane wydatki w latach 2018-2022 i usystematyzowano je w poszczególne grupy rodzajowe w celach porównawczych. Dane liczbowe zawarte w tabeli nr 3, z uwagi na obszerny materiał porównawczy, przedstawiono na wykresie nr 3 wyrażone w procentach. Z analizy poszczególnych grup wydatków ewidentnie widać, że są one stałe i powtarzalne, zmienia się tylko kwota i procentowy udział w ogólnej sumie wydatków budżetu dla danego roku budżetowego. Poziom wydatków każdego rodzaju jest dobrym materiałem porównawczym dla wydatków na przestrzeni lat. Odchylenia wartości przy realizacji poszczególnych zadań inwestycyjnych w poszczególnych budżetach wynika z zakresu robót, gdyż każde z nich jest realizowane indywidualnie.

Przedstawiając raport o stanie Gminy Janowiec Kościelny za 2022 r. zasadne jest przedstawienie szczegółowych danych w zakresie zrealizowanych wydatków budżetowych. Sporządzone sprawozdania finansowe, budżetowe i sprawozdanie z wykonania budżetu za 2022 r. zostały opracowane i sporządzone zgodnie z wymogami w tym zakresie, między innymi z zastosowaniem klasyfikacji budżetowej. Sprawozdania budżetowe są jawne i zostały opublikowane na stronie BIP Gminy Janowiec Kościelny w zakładce – budżet-sprawozdania – rok oraz w zakładce akty prawne, wydane w formie zarządzenia - sprawozdanie finansowe.

Tabela nr 4: Wydatki budżetu Gminy Janowiec Kościelny w 2022 r. wg. struktury

Lp.	Wyszczególnienie	Kwota	% wskaźnik struktury
1.	Wydatki inwestycyjne, majątkowe i remontowe na obiektach użyteczności publicznej /infrastruktura drogowa, sieć wodno-kanalizacyjna, modernizacja oświetlenia ulicznego, poprawa bezpieczeństwa p.poż. modernizacja obiektów użyteczności publicznej, Centrum Społeczne/	5 139 312,65	22%
2.	Pomoc społeczna i wsparcie rodziny /zasiłki celowe, okresowe, w naturze, stałe, składki na ubezpieczenie zdrowotne opłacane za osoby pobierające niektóre świadczenia z pomocy społecznej, 500+, fundusz alimentacyjny, DPS i rodziny zastępcze/	5 587 601,36	23%
3.	Oświata i wychowanie / funkcjonowanie szkół, bilety miesięczne, opłaty za przedszkola, dożywianie, stypendia i zasiłki szkolne/	6 202 018,00	26%
4.	Bezpieczeństwo publiczne, gospodarka komunalna i ochrona środowiska / dotacja dla ZGK, utrzymanie OSP, opłaty na rzecz EZG, zakup energii elektrycznej, punkt informacyjny „Czyste powietrze”, bieżące utrzymanie dróg gminnych/	549 532,84	2%
5.	Działalność kulturalna, sportowa i inne działania na rzecz lokalnej społeczności gminnej /dotacja dla SOK i Bibliotekę, ŚDS, Klub Seniora+, zajęcia na Orliku, wydatki na rzecz sołectw, dotacja dla Klubu Sportowego „ORZEŁ”, akcyza dla producentów rolnych/	3 807 155,16	16%
6.	Pozostała działalność - wydatki związane z funkcjonowaniem urzędu / funkcjonowanie organów gminy, obsługa długu publicznego, obsługa prawna i RODO, ubezpieczenie mienia/	2 576 041,62	11%
7.	RAZEM	23 861 661,63	100%

Źródło: opracowanie własne na podstawie sprawozdania rocznego Rb-28S na dzień 31.12.2022 r.

Dla tego też dla potrzeb niniejszego raportu dokonano przekrojowego podziału wydatków zrealizowanych w 2022 r., uwzględniając grupy wydatków skierowane na konkretne zadania, a także podejmowane działania skierowane do danej grupy społecznej mieszkańców gminy.

Z danych zaprezentowanych w tabeli nr 4 wynika, że największy procent wydatków budżetowych stanowią wydatki na oświatę i wychowanie, drugą grupą jest pomoc społeczna, ochrona zdrowia, wsparcie rodziny oraz opieka wychowawcza. Następną grupą wydatków są wydatki inwestycyjne i majątkowe oraz w ramach wydatków bieżących, remonty ulepszające infrastrukturę drogową lub infrastrukturę obiektów użyteczności publicznej. Zrealizowane w tej grupie zadania stanowią ponad 22% ogółu wydatków w 2022 r. Pozostałe działania w zakresie administracji, kultury, sportu czy ochrony środowiska potwierdzają tylko wnioski zawarte przy analizie struktury wydatków na przestrzeni lat zaprezentowane w niniejszym raporcie, obejmują dane z lat 2018-2022.

Dane liczbowe wynikające z wykonania budżetu za 2022 r., ujęte w sprawozdaniu z wykonania budżetu według struktury wydatków i grup wydatków, dokonano na podstawie ewidencji księgowej oraz zgodnie z przepisami ustawy o rachunkowości, przepisów ustawy o finansach publicznych itd.

Sprawozdanie finansowe, sprawozdania budżetowe oraz sprawozdanie z wykonania budżetu stanowią bogate źródło informacji i danych o sytuacji finansowej jednostki samorządu terytorialnego. Poddany analizie bilans z wykonania budżetu oraz sprawozdanie z wykonania budżetu pozwalają wskazać, że każde z tych sprawozdań posiada prawnie określony zakres tematyczny, sposób prezentacji i grupowania danych liczbowych oraz opisowych. Poszczególne sprawozdania są ze sobą wzajemnie powiązane i wraz z pozostałymi elementami systemu sprawozdawczości jednostki samorządu terytorialnego tworzą pełny obraz jej sytuacji finansowej. Dane zaprezentowane w bilansie z wykonania budżetu wykorzystywane są do wstępnej, ogólnej oceny sytuacji finansowej jednostki samorządu terytorialnego. Natomiast dane i informacje ujawniane w sprawozdaniu z wykonania budżetu wykorzystywane są do ustalenia i analizy szczegółowych wskaźników analizy finansowej jednostki samorządu terytorialnego, które pozwalają bardzo wnikliwie dokonać oceny sytuacji finansowej tego podmiotu na koniec każdego roku budżetowe³

³ Wykaz i interpretacja wskaźników, które wykorzystują dane zaprezentowane w sprawozdaniu z wykonania budżetu, znajduje się m.in. w opracowaniach M. Walczaka i M. Kowalczyk [2010, s. 167-1987]

Podsumowując rozdział Raportu o stanie Gminy Janowiec Kościelny za 2022 r. poświęcony gospodarce finansowej należy podkreślić, że organy władzy publicznej działają na podstawie i w granicach prawa. Podejmowane w trakcie roku budżetowego działania przez organy jednostki samorządu terytorialnego znajdują swoje odbicie w sprawozdaniach sporządzanych w trakcie i po zakończeniu roku obrachunkowego.

II. OŚWIATA.

2.1 Zadania oświatowe gminy

Art. 11 ust.7 ustawy z 14 grudnia 2016 r. Prawo oświatowe: „Organ wykonawczy jednostki samorządu terytorialnego (Wójt), w terminie do dnia 31 października, przedstawia organowi stanowiącemu jednostki samorządu terytorialnego (Radzie Gminy) informację o stanie realizacji zadań oświatowych tej jednostki za poprzedni rok szkolny, w tym o wynikach sprawdzianu i egzaminów, o których mowa w art. 9 ust. 1 pkt 1, 2 i 3 lit. b-f, w szkołach tych typów, których prowadzenie należy do zadań własnych jednostki samorządu terytorialnego.”

Zadania oświatowe wynikają w szczególności z postanowień:

1. ustawy z dnia 8 marca 1990 r. o samorządzie gminnym, zwanej dalej ustawą o samorządzie gminnym - zaspokajanie zbiorowych potrzeb wspólnoty, między innymi w zakresie edukacji publicznej, należy do zadań własnych gminy;
2. ustawy z dnia 15 grudnia 2016 roku Prawo oświatowe, ustawy z dnia 7 września 1991 r. o systemie oświaty oraz Ustawy o finansowaniu zadań oświatowych w zakresie:
 - zapewnienia warunków działania szkoły lub placówki, w tym bezpiecznych i higienicznych warunków nauki, wychowania;
 - zapewnienie warunków umożliwiających stosowanie specjalnej organizacji nauki i metod pracy dla dzieci i młodzieży objętych kształceniem specjalnym;
 - wykonywanie remontów obiektów szkolnych oraz zadań inwestycyjnych w tym zakresie;
 - zapewnienia obsługi administracyjnej, w tym prawnej finansowej i obsługi organizacyjnej szkoły lub placówki;
 - wyposażenia szkoły lub placówki w pomoce dydaktyczne i sprzęt niezbędny do pełnej realizacji programów nauczania, programów wychowawczych – profilaktycznych, prowadzenia egzaminów oraz wykonywania innych zadań statutowych;
 - wykonywanie czynności w sprawach z zakresu prawa pracy w stosunku do dyrektora szkoły lub placówki;
3. ustawy z dnia 26 stycznia 1982 r. – Karta Nauczyciela w zakresie stanowienia o wysokości niektórych składników wynagrodzenia nauczycieli oraz wspierania nauczycieli w procesie dydaktyczno-wychowawczym;
4. rozporządzeń resortowych.

Edukacja jest dobrem i przyszłością całego narodu, musi zatem wszechstronnie zaspokajać oczekiwania i aspiracje edukacyjne społeczeństwa polskiego, w tym również środowiska lokalnego. Odpowiednia edukacja i wychowanie to najefektywniejsza inwestycja w rozwój każdego obywatela państwa, regionu, gminy.

Najważniejszym podmiotem wszelkich dydaktyczno-wychowawczych działań placówek oświatowych, dla których organem prowadzącym jest Gmina Janowiec Kościelny, są dzieci i młodzież, ich dobro oraz harmonijny i twórczy rozwój. Mając na uwadze powyższe gmina dokłada wszelkich starań, aby oddziały przedszkolne i szkoły gminne były placówkami o precyzyjnie zorganizowanym procesie kształcenia, realizowanym przez wykwalifikowaną i kompetentną kadrę pedagogiczną, w oparciu o bardzo dobrą bazę lokalową oraz wyposażenie placówek w profesjonalne pomoce dydaktyczne aby funkcjonowały na coraz wyższym poziomie, potrafiły elastycznie dostosować się do nowych oczekiwań społeczeństwa i mogły sprostać wymaganiom zmieniających się czasów.

Rok 2022 był kolejnym rokiem zdominowanym przez zasady i procedury związane z trwającą pandemią. W związku z epidemią wirusa SARS-CoV-2 wprowadzało kształcenie na odległość. W zależności od nasilenia pandemii formy nauki dla poszczególnych roczników i placówek były różne: zajęcia prowadzone w formie hybrydowej, całkowite kształcenie na odległość dla poszczególnych roczników lub całkowite zamknięcie szkół. Podczas nauki stacjonarnej w placówkach obowiązywał reżim sanitarny prowadzony zgodnie z wytycznymi i zaleceniami przeciwepidemicznymi Ministerstwa Edukacji i Nauki, Ministerstwa Zdrowia oraz Głównego Inspektoratu Sanitarnego. Celem tych wytycznych było zapewnienie bezpieczeństwa uczniom, nauczycielom oraz pracownikom szkół. Szkoły otrzymały również płyny do dezynfekcji, maski medyczne, termometry i dozowniki.

Rok 2022, był również rokiem szczególnym w związku z agresją Rosji na Ukrainie. Dzieci uchodźców, które znalazły schronienie w Polsce rozpoczęły naukę w polskich szkołach, również na terenie Gminy Janowiec Kościelny. Wszystkie dzieci przybywające z zagranicy w wieku szkolnym i przedszkolnym mogły korzystać z nauki w szkołach i oddziałach przedszkolnych na terenie gminy na takich samych zasadach jak dzieci polskie. Jak się okazało to była trudna sytuacja zarówno dla dzieci, młodzieży, jak i nauczycieli, którzy musieli odnaleźć się w nowych realiach. Bariera językowa, różnice programowe, problemy z klasyfikacją uczniów z Ukrainy - to tylko część trudności, z jakimi zmagają się nasze szkoły po przyjęciu kilkunastu uczniów z Ukrainy. Do szkół w okresie 1.03-30.11 uczęszczało średnio 7 uczniów z Ukrainy. Gmina na kształcenie dzieci i uczniów z Ukrainy w/w okresie otrzymała subwencję w wysokości 73.936,74 zł.

2.2. Organizacyjne warunki kształcenia

Gmina Janowiec Kościelny jest organem prowadzącym dla dwóch publicznych szkół podstawowych oraz czterech oddziałów przedszkolnych prowadzonych przy tych szkołach.

Tabela 5. Jednostki oświatowe prowadzone przez gminę Janowiec Kościelny

Lp	Wyszczególnienie	Liczba oddziałów	Liczba wychowanków/uczniów
1	Oddział przedszkolny przy Szkole Podstawowej w Waśniewie - Grabowie	2	29
2	Oddział przedszkolny przy Szkole Podstawowej w Janowcu Kościelnym	2	50
3	Szkoła Podstawowa w Waśniewie - Grabowie	8	90
4	Szkoła Podstawowa w Janowcu Kościelnym	10	154
	Ogółem	22	323

Wykres nr 4: Liczba uczniów

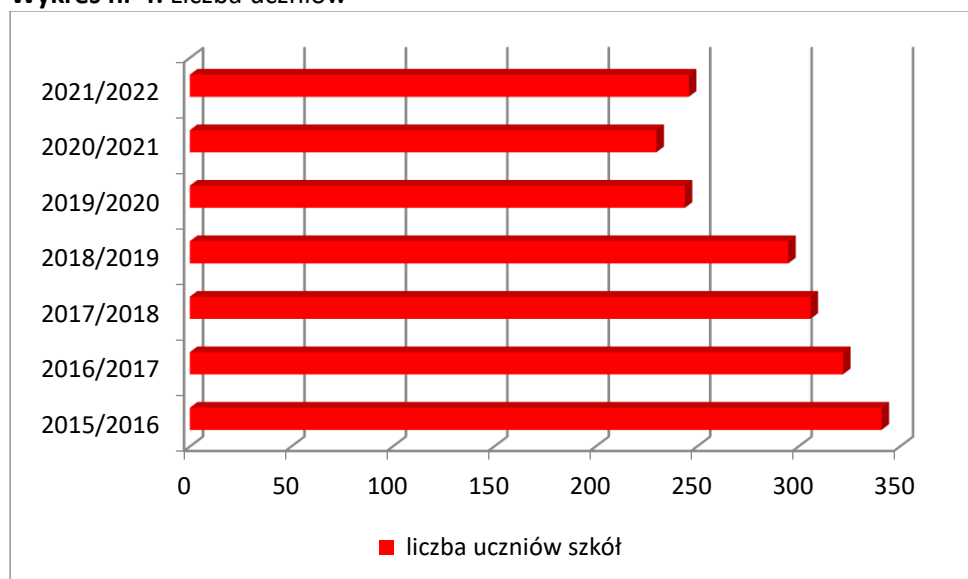

Wychowanie przedszkolne jest pierwszym szczeblem w systemie edukacji, gdzie w sposób świadomy i zaplanowany oddziałuje się na dziecko. Wychowanie i nauczanie na tym etapie odbywa się według przyjętego programu przewidującego dla każdej grupy wiekowej specyficzne formy i sposoby kształcenia uwzględniające doświadczenie dzieci i poziom ich ogólnego rozwoju psychicznego. Wiek przedszkolny stanowi dla dziecka czas najistotniejszych, a zarazem największych zmian w jego dotychczasowym życiu, gdyż w okresie tym możliwości rozwojowe dzieci są największe. Działania edukacyjne, stymulowanie rozwoju intelektualnego i społecznego dziecka przynoszą najlepsze rezultaty właśnie w okresie przedszkolnym. Zapewnienie dziecku w tym wieku odpowiednich warunków do rozwijania wrodzonych umiejętności twórczych i intelektualnych czy odkrywania nowych zdolności ma decydujące znaczenie dla jego przyszłości. Jest to również najlepszy okres na zapobieganie ewentualnym trudnościom w nauce – niwelowanie dysharmonii rozwojowych, wyrównywanie zaniedbań środowiskowych. Edukacja przedszkolna ma zatem istotne znaczenie we wspomaganiu rozwoju dziecka.

Wszystkie dzieci w wieku 3-6 lat mają prawo do edukacji przedszkolnej. Obowiązkiem gminy jest zapewnienie miejsca w placówkach wychowania przedszkolnego wszystkim uprawnionym dzieciom, których rodzice chcą, by korzystały z edukacji przedszkolnej. Zapewnienie warunków do spełniania obowiązku rocznego przygotowania przedszkolnego oraz realizacji prawa do wychowania przedszkolnego jest zadaniem własnym gminy. Dzieci 6-letnie są obowiązane odbyć roczne przygotowanie przedszkolne w przedszkolu, oddziale przedszkolnym w szkole podstawowej lub w innej formie wychowania przedszkolnego. Dziecko 6-letnie ma również prawo do rozpoczęcia nauki w pierwszej klasie szkoły podstawowej, o ile korzystało z wychowania przedszkolnego w roku szkolnym poprzedzającym ten, w którym ma ono rozpocząć naukę w szkole. Jeśli nie uczęszczało do przedszkola, rodzice mogą również zapisać je do pierwszej klasy. W takim przypadku niezbędna jest opinia poradni psychologiczno-pedagogicznej o możliwości rozpoczęcia nauki w szkole podstawowej.

W 2022 na wychowanie przedszkolne gmina wykorzystwała dotację w wysokości 87.860,04 zł oraz subwencję oświatową na dzieci sześćioletnie w wysokości 110.040,23 zł.

Wykres nr 5: Liczba dzieci w oddziałach przedszkolnych

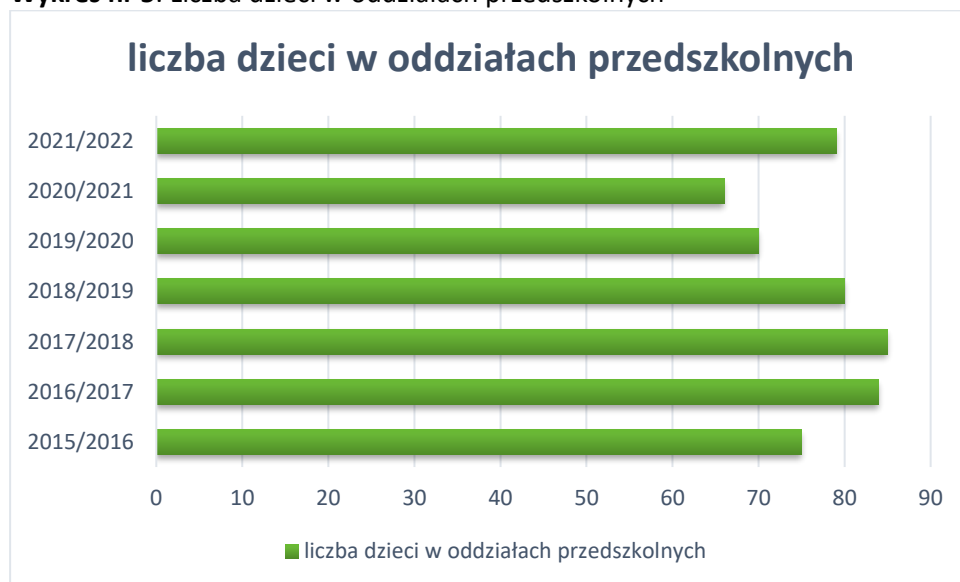

2.3. Kadra i system doskonalenia zawodowego

Nauczyciele są jednym z najważniejszych zasobów szkoły. To od ich postawy, zaangażowania i stałego doskonalenia własnych umiejętności zależy czego i jak uczą się uczniowie, jakie podejmują decyzje w sprawie dalszego kształcenia na kolejnym etapie edukacji. To nauczyciel ma być przewodnikiem i doradcą młodego człowieka. Nauczyciel wspomaga rodziców w wychowaniu swoich podopiecznych przede wszystkim własnym przykładem. Dobór kadry pedagogicznej to przede wszystkim rola dyrektorów placówek. Stan zatrudnienia w danym roku szkolnym wynika z zatwierdzonej przez organ prowadzący organizacji roku, a ta ściśle związana jest z liczbą oddziałów na każdym poziomie nauczania, liczbą

godzin wynikającą z podziału na grupy (dotyczy zajęć z wychowania fizycznego, języków obcych, informatyki) lub łączy (edukacja muzyczna, edukacja plastyczna, edukacja techniczna, muzyka, plastyka, technika wychowanie fizyczne) zależną od liczebności oddziałów klasowych oraz określoną w rozporządzeniu (ramowe plany nauczania) przez Ministra Edukacji Narodowej liczbą godzin dla poszczególnych przedmiotów i poziomów nauczania.

Tabela 6. Zatrudnienie w szkołach

Wyszczególnienie		Zatrudnienie		w tym:			
				Nauczyciele		obsługa	
		etaty	osoby	etaty	osoby	etaty	osoby
1	Szkoła Podstawowa w Janowcu Kościelnym	33	35	22,95	24	10,60	11
2	Szkoła Podstawowa w Waśniewie - Grabowie	22,95	25	15,55	17	7,4	8

Jednym z najważniejszych elementów systemu oświaty jest niewątpliwie wykształcenie i przygotowanie kadry pedagogicznej. Ich umiejętności zawodowe, wiedza o życiu, zrozumienie współczesnych problemów świata oraz chęć samodoskonalenia odgrywają zasadniczą rolę w rozwoju szkolnictwa. Jakość pracy oddziałów przedszkolnych i szkół prowadzonych przez gminę jest pochodną poziomu wykształcenia zatrudnionych w tych placówkach nauczycieli i systemu doskazywania oraz doskonalenia ich umiejętności, dlatego też ogromną wagę przykładamy zarówno do podnoszenia kwalifikacji zawodowych (studia), jak i do doskonalenia zawodowego (kursy, szkolenia, seminaria).

Tabela 7. Wykorzystanie środków na doskonalenie nauczycieli

Wyszczególnienie		SP w Janowcu Kościelnym	SP w Waśniewie - Grabowie
		Wykonanie w zł	Wykonanie w zł
1	Indywidualne formy doskonalenia zawodowego nauczycieli	1.499,00	1.915,20
2	Indywidualne formy doskonalenia zawodowego dyrektora/wicedyrektora	1.500,00	332,00
3	Szkolenia rady pedagogicznej	4.500,00	1.398,50
4	Seminaria, konferencje, warsztaty metodyczne	2.459,96	430,00
RAZEM:		9.958,96	4.075,70

Tabela 8. Poziom wykształcenia nauczycieli

Szkoły podstawowe + oddziały przedszkolne	Poziom wykształcenia (w osobach)				
	Dyplom nauczyciela studiów magisterskich i przygotowanie pedagogiczne	Dyplom ukończenia studiów bez przygotowania pedagogicznego, dyplom ukończenia wyższych studiów zawodowych i przygotowanie pedagogiczne	Dyplom ukończenia wyższych studiów zawodowych bez przygotowania pedagogicznego, dyplom ukończenia kolegium nauczycielskiego, dyplom ukończenia kolegium języków obcych	Pozostałe kwalifikacje	Razem
SP Waśniewo-Grabowo	15	2	0	0	17
SP Janowiec Kościelny	24	0	0	0	24
Razem	39	2	0	0	41

Tabela Nr 9. Stopnie awansu zawodowego nauczycieli

Szkoły podstawowe + oddziały przedszkolne	Stopień awansu zawodowego (w osobach)				
	Stażysta	Kontraktowy	Mianowany	Dyplomowany	Razem
SP Waśniewo-Grabowo	0	3	4	10	17
SP Janowiec Kościelny	0	1	4	19	24
Razem	0	4	8	29	41

Zgodnie z regulacjami określonymi rozporządzeniem Ministra Edukacji Narodowej z dnia 26 lipca 2018 r. w sprawie uzyskiwania stopni awansu zawodowego przez nauczycieli postępowanie egzaminacyjne na stopień nauczyciela mianowanego przeprowadza organ prowadzący szkołę. W roku 2022 żaden z nauczycieli nie ubiegał się o podwyższenie stopnia awansu zawodowego.

Nagroda Wójta została przyznana dyrektorom szkół Pani Ewie Ostrowskiej i Pani Beacie Jóźwiak oraz nauczycielom Pani Agacie Kacner i Panu Rafałowi Pyra.

W związku z tym, iż 31 sierpnia 2022 roku kończyła się kadencja dyrektora szkoły podstawowej w Janowcu Kościelnym, Wójt Gminy Zarządzeniem nr 17/2022 z dnia 3 lutego 2022 roku ogłosił konkurs na stanowisko dyrektora. Rozstrzygnięcie konkursu nastąpiło 11 marca, a dyrektorem szkoły została ponownie Pani Ewa Ostrowska, która będzie pełniła funkcję do 31 sierpnia 2027 roku.

2.4. Kształcenie i wyrównywanie szans edukacyjnych

Osiągnięcia uczniów są wynikiem nauczania jak również uczenia się i w znacznym stopniu zależą od zdolności i aspiracji uczniów, ale także środowiska rodzinnego. Badanie postępów edukacyjnych i osiągnięć uczniów może przybierać różne formy. Najczęściej są to sprawdziany wewnętrzne i zewnętrzne oraz konkursy przedmiotowe.

Największy wpływ na poziom edukacyjny ucznia mają bowiem następujące czynniki:

- czynniki środowiskowe, czyli status społeczno-ekonomiczny ucznia, poziom aspiracji edukacyjnych, warunki bytowe,
- czynniki indywidualne, tkwiące w samym uczniu, jego zaangażowanie w uczenie, indywidualne podejście do nauki, specyficzne uzdolnienia uczniów w obszarach badanych umiejętności, trudności w uczeniu się, niesystematyczne przygotowywanie się do zajęć, niska frekwencja, a także niskie możliwości intelektualne,
- czynniki edukacyjne, czyli planowanie działań edukacyjnych w placówkach, dobór programów nauczania i podręczników, wprowadzanie najnowszych technologii,
- nauczyciel - jego zaangażowanie, wrażliwość na potrzeby ucznia, poziom wiedzy i umiejętności, otwarcie na własny rozwój.

Wyniki egzaminów zewnętrznych są i muszą być wykorzystywane w ocenie jakości pracy szkoły, ale należy pamiętać o tym, że cały proces edukacyjny musi być ukierunkowany na systematyczny rozwój ucznia i nie może być ograniczony i podporządkowany jedynie egzaminowi. Niemniej jednak daje wskazówki na jakich obszarach działań edukacyjnych należy skupiać uwagę, dokonywać określonych korekt i modyfikacji, mających na celu poprawę wyników nauczania.

Główną funkcją zewnętrznego oceniania jest diagnozowanie osiągnięć ucznia po zakończeniu każdego etapu edukacyjnego. Szkoła ma wspomagać uczniów w ich rozwoju i oferować wysoką jakość nauczania.

2.5. Podsumowanie osiągnięć uczniów po egzaminie ósmoklasisty na podstawie wyników OKE w Łomży

Egzamin ósmoklasisty został przeprowadzony od 24 do 26 maja 2022 r. Uczniowie, którzy z przyczyn losowych lub zdrowotnych nie przystąpili do niego w powyższym terminie, napisali egzamin 13 - 15 czerwca br. Egzamin ósmoklasisty jest przeprowadzany w formie pisemnej. Każdy ósmoklasista przystąpił do egzaminu z trzech

przedmiotów obowiązkowych, tj.: języka polskiego, matematyki, języka obcego nowożytnego. Do egzaminu ósmoklasisty przystąpili:

- uczniowie VIII klasy szkoły podstawowej
- uczniowie szkół artystycznych realizujących kształcenie ogólne w zakresie szkoły podstawowej – w klasie, której zakres nauczania odpowiada klasie VIII szkoły podstawowej
- uczniowie – obywatele Ukrainy, których pobyt na terytorium Rzeczypospolitej Polskiej jest uznawany za legalny na podstawie art. 2 ust. 1 ustawy z dnia 12 marca 2022 r. o pomocy obywatelom Ukrainy w związku z konfliktem zbrojnym na terytorium tego państwa³.

Egzamin ósmoklasisty jest egzaminem obowiązkowym, co oznacza, że każdy uczeń musi do niego przystąpić, aby ukończyć szkołę⁴.

Tabela Nr 10: Arkusze egzaminu ósmoklasisty w 2022 r.⁵

Przedmiot egzaminacyjny	Krótką charakterystyka arkusza egzaminacyjnego
Język polski	Arkusz standardowy zawierał 19 zadań. Za poprawne rozwiązanie wszystkich zadań można było uzyskać maksymalnie 45 punktów, w tym 12 punktów za rozwiązanie zadań zamkniętych i 33 punkty za rozwiązanie zadań otwartych. Arkusz składał się z dwóch części. Pierwsza część zawierała 18 zadań zorganizowanych wokół dwóch tekstów zamieszczonych w arkuszu: tekstu literackiego (fragmentu <i>Zemsty</i> Aleksandra Fredry) oraz nieliterackiego (fragmentu tekstu <i>Pochwała przyjaźni</i> , którego autorem jest Andrzej Kojder). Zadania w tej części arkusza wymagały od ucznia znajomości wybranych lektur obowiązkowych, udzielenia odpowiedzi na pytania dotyczące treści tekstów zawartych w arkuszu egzaminacyjnym, interpretacji tekstu kultury – grafiki Pawła Kuczyńskiego – oraz napisania zaproszenia. W drugiej części arkusza uczeń wybierał jeden z dwóch tematów: wypowiedź o charakterze argumentacyjnym – rozprawkę – albo wypowiedź o charakterze twórczym – opowiadanie.
Matematyka	Arkusz standardowy zawierał 19 zadań, w tym 15 zadań zamkniętych (zadania wyboru wielokrotnego, zadania prawda-falsz i zadania na dobieranie) i 4 zadania otwarte. Za poprawne rozwiązanie wszystkich zadań można było uzyskać maksymalnie 25 punktów. Zadania w arkuszu egzaminacyjnym obejmowały zagadnienia z zakresu m.in. arytmetyki, algebry i geometrii. Od ósmoklasistów wymagały uważnej analizy treści i elementów graficznych, a w przypadku zadań otwartych – dodatkowo zaplanowania i zapisania kolejnych etapów rozwiązania oraz podania wyniku.
Język obcy nowożytny	Arkusz standardowy zawierał 46 zadań, zgrupowanych w 14 wiązek. Za poprawne rozwiązanie wszystkich zadań można było uzyskać maksymalnie 55 punktów, w tym 34 punkty (62%) za rozwiązanie zadań zamkniętych (wyboru wielokrotnego, na dobieranie) oraz 21 punktów (38%) za rozwiązanie zadań otwartych. Zadania otwarte wymagały od ósmoklasistów samodzielnego sformułowania odpowiedzi (zadania z luką i/lub odpowiedzi na pytania) oraz napisania krótkiego tekstu użytkowego (e-maila).

W dniach 24 - 26 maja 2022 roku wszyscy uczniowie klas ósmych z terenu Gminy Janowiec Kościelny, w tym 4 z Ukrainy, przystąpili w powyższym terminie do egzaminu.

Wykres Nr 6: Egzamin ósmoklasisty średnie wyniki w 2022 r. (w %)

⁴ Źródło: OKE Łomża

⁵ tamże

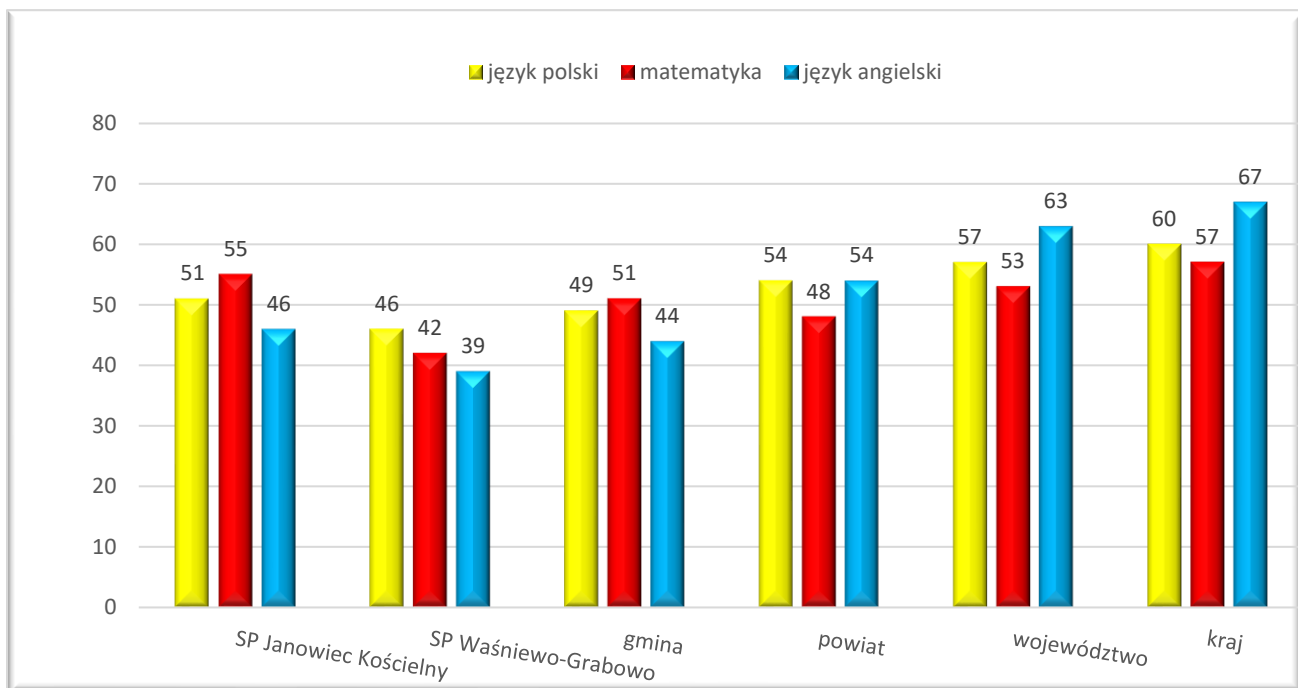

SP Janowiec Kościelny

Język polski – średni wynik szkoły wyższy od średnich wyników w gminie i niższy niż w powiecie, województwie i kraju.

Matematyka – średni wynik szkoły wyższy niż wyniki w gminie, powiecie i województwie i niższy niż kraju.

Język angielski – średni wynik szkoły wyższy niż w gminie i niższy powiecie, województwie i kraju.

SP Waśniewo-Grabowo

Język polski – średni wynik szkoły niższy niż wyniki w gminie, powiecie, województwie i kraju.

Matematyka - średni wynik szkoły niższy niż wyniki w gminie, powiecie, województwie i kraju.

Język angielski - średni wynik szkoły niższy niż powiecie, województwie i kraju.

Wykres nr 7. Średnie wyniki egzaminu z języka angielskiego w latach 2019-2022 (w %)

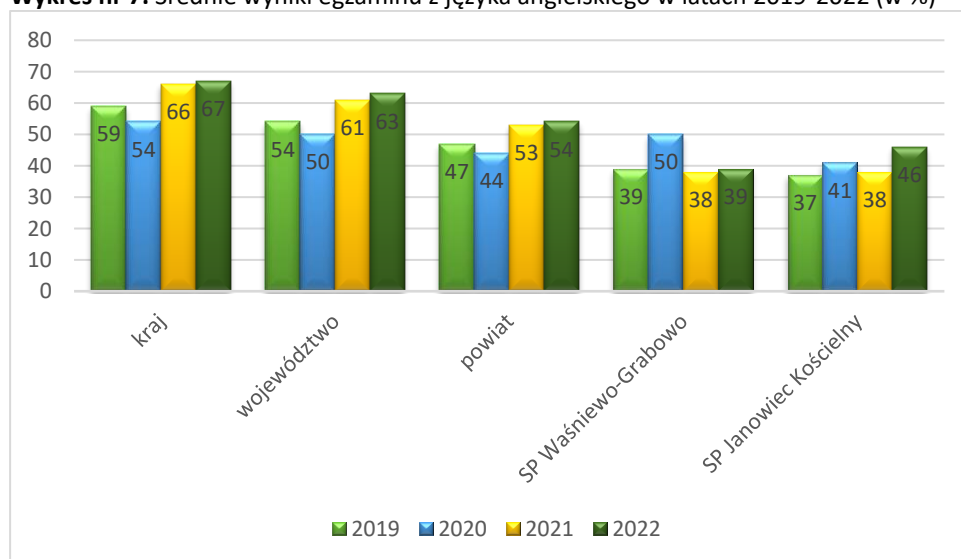

Wykres Nr 8: Średnie wyniki egzaminu w poszczególnych gminach powiatu 2022 r. (w %)

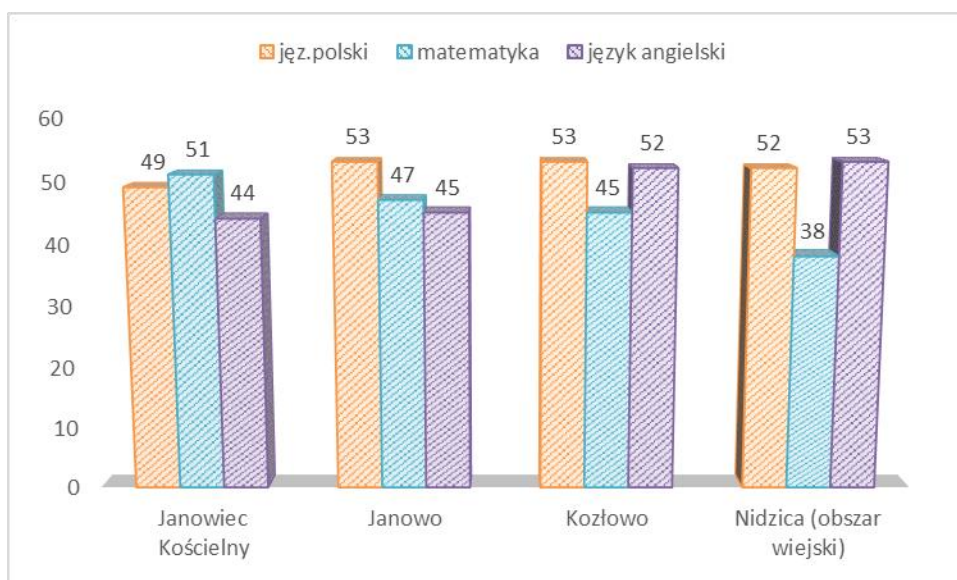

Język polski – wyniki uczniów gminy Janowiec Kościelny są niższe niż średnie wyniki w pozostałych gminach powiatu nidzickiego.

Matematyka – wyniki uczniów gminy Janowiec Kościelny są wyższe niż średnie wyniki w pozostałych gminach powiatu nidzickiego.

Język obcy – wynik uczniów gminy Janowiec Kościelny są na porównywalnym poziomie z gminą Janowo, jednak aż o 9 punktów procentowych niższe niż w gminie Nidzica i o 8 w gminie Kozłowo.

Tabela Nr 11: Wyniki z egzaminu ósmoklasistów w dziewięciostopniowej skali staninowej
Skala staninowa średnich wyników szkół w 2022 roku (w %) z egzaminu przedstawia się następująco:

Stanin	Język polski	Matematyka	Język angielski	Język niemiecki
1	8–42	9–31	14–37	16–24
2	43–48	32–40	38–45	25–32
3	49–52	41–46	46–52	33–37
4	53–56	47–52	53–59	38–43
5	57–60	53–58	60–66	44–49
6	61–64	59–64	67–73	50–56
7	65–69	65–71	74–80	57–65
8	70–74	72–79	81–89	66–76
9	75–88	80–97	90–100	77–99

Wykres Nr 9: Procentowy podział wyników



Tabela Nr 12. Pozycja wyniku szkoły na skali staninowej

szkoła	przedmiot	sala staninowa
SP w Waśniewie - Grabowie	język polski	2
	matematyka	3
	język angielski	2
SP w Janowcu Kościelnym	język polski	3
	matematyka	5
	język angielski	3

Interpretacja wyników:

SP Waśniewo-Grabowo:

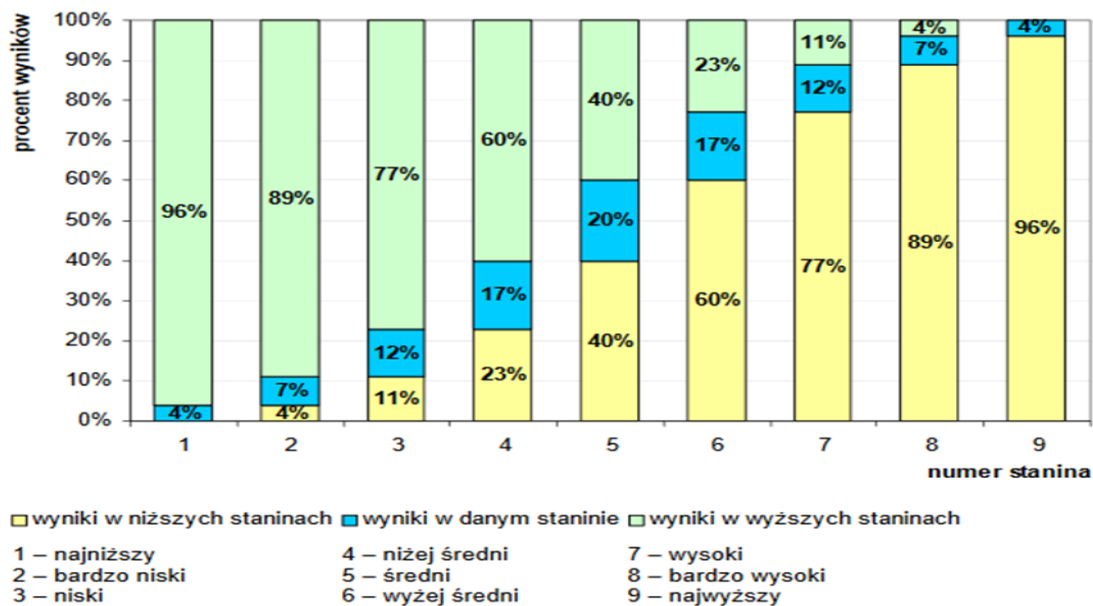
- język polski i angielski - wynik surowy znajduje się w stanie 2. – wynik bardzo niski, co ozn. że tylko 7% badanych szkół uzyskało wyniki mieszczące się w tym samym przedziale co szkoła w Waśniewie - Grabowie, 4% - uzyskało wyniki poniżej dolnej i aż 89% powyżej górnej granicy tego przedziału,
- matematyka – wynik surowy znajduje się w stanie 3. - wynik niski, co ozn. że 12% badanych szkół uzyskało wyniki mieszczące się w tym samym przedziale co szkoła w Waśniewie - Grabowie, 11% - uzyskało wyniki poniżej dolnej granicy tego przedziału a 77% szkół – powyżej górnej granicy tego przedziału,

SP Janowiec Kościelny:

- język polski i język angielski – wynik surowy znajduje się w stanie 3. – wynik niski, co ozn. że 12% badanych szkół uzyskało wyniki mieszczące się w tym samym przedziale co szkoła w Janowcu Kościelnym, 11% - uzyskało wyniki poniżej dolnej granicy tego przedziału a 77% szkół – powyżej górnej granicy tego przedziału,
- matematyka – wynik surowy znajduje się w stanie 5.- wynik średni, co oznacza że 20% badanych szkół uzyskało wyniki mieszczące się w tym samym przedziale co szkoła w Janowcu Kościelnym, 40% - uzyskało wyniki poniżej dolnej granicy tego przedziału i 40% szkół – powyżej górnej granicy tego przedziału.

Egzamin ósmoklasisty pełni dwie zasadnicze funkcje: określa poziom wykształcenia ogólnego uczniów w zakresie obowiązkowych przedmiotów egzaminacyjnych i zapewnia uczniowi, jego rodzicom, nauczycielom oraz władzom oświatowym informację zwrotną na temat tego poziomu wykształcenia oraz zastępuje egzamin wstępny do szkół ponadpodstawowych, które wykorzystują wyniki egzaminu ósmoklasisty z poszczególnych

przedmiotów jako kryteria w procesie rekrutacji, jeżeli liczba kandydatów jest większa niż liczba wolnych miejsc w danej szkole.

2.6 Działania podjęte przez szkoły w celu poprawienia wyników egzaminów.

SP Waśniewo - Grabowo

1. dodatkowe zajęcia z przedmiotów egzaminacyjnych z nauczycielami, którzy uzyskali certyfikat egzaminatora
2. każde zastępstwo (w ramach możliwości) podczas nieobecności innych nauczycieli przydzielane jest na przedmioty egzaminacyjne
3. zajęcia w ramach projektu English Teaching
4. platforma Instalng z języka angielskiego
5. elementy matematyki realizowane na pozostałych przedmiotach przyrodniczych
6. analiza arkuszy egzaminacyjnych
7. egzaminy próbne i analiza wraz z wnioskami do dalszej realizacji
8. zebranie z rodzicami ósmoklasistów z przedstawieniem wymagań egzaminacyjnych, poszukiwanie rozwiązań
9. nauczyciele realizują dodatkowe działania podczas konsultacji
10. zakup internetowego Kursu "Egzamin ósmoklasisty bez tajemnic" realizowany na m-c przed egzaminem
11. współpraca dyrektora i wychowawcy z nauczycielami przedmiotów egzaminacyjnych

Działania wspierające uczniów klas 4-8 w przyswajaniu języka angielskiego w roku szkolnym 2022/2023:

- Wykorzystanie platformy Instalng.pl do systematycznego powtarzania słownictwa w domu dla klas 4-8. Aplikacja powstała jako odpowiedź na potrzebę efektywnej i bez wysiłkowej nauki słówek. Jej podstawowym założeniem jest skłonienie uczniów do krótkiej, kilku- bądź kilkunastominutowej, ale systematycznej codziennej pracy. Pojedyncza sesja trwa od kilku do kilkunastu minut. Nauczyciel ma wgląd w raporty z postępów dzieci. Raporty obejmują systematyczność pracy i stopień opanowania materiału. Dodatkową motywacją jest tygodniowa oraz miesięczna ocena dla najaktywniejszych uczniów.
- Wykorzystanie platformy Quizlet.com w klasach 7-8. Quizlet to aplikacja mobilna i strona internetowa, która umożliwia skuteczną i przyjemną naukę słownictwa. Dzięki niej uczeń może uczyć się w każdym miejscu i o każdej porze dnia. Uczniowie klas 7-8 otrzymują od nauczycieli linki do zestawu słów niezbędnych do opanowania przed przystąpieniem do egzaminu ósmoklasisty. Nauka słownictwa polega na wykonaniu szeregu różnych zadań w przyjemnej formie. Dodatkowym atutem jest nagranie dźwiękowe załączone do każdego słowa, dzięki czemu uczeń zaznajamia się nie tylko z jego formą graficzną, ale także z wymową.
- Wykorzystanie platformy eDesk Pearsona w klasach 4-8. eDesk.pearson.pl to portal edukacyjny dedykowany nauce języka angielskiego, w którym uczeń otrzymuje 24-miesięczny dostęp do wielu materiałów multimedialnych pomocnych w utrwalaniu słów, wyrażeń i struktur gramatycznych, a także do odzwierciedleń cyfrowych swoich podręczników językowych. Poprzez platformę możliwe jest wykonywanie także różnorodnych zadań, a także sprawdzianów i testów.
- Zajęcia rozwijające z języka angielskiego w klasie 8. W roku szkolnym 2022/2023 w klasie realizowany jest projekt pn. „English is cool in our school. Gdy angielski jest wesoły, chętnie ходzimy do szkoły" w ramach programu English Teaching , którego fundatorem jest Polsko-Amerykańska Fundacja Wolności, a realizatorem Nidzicki Fundusz Rozwoju Nida. Zajęcia odbywają się w wymiarze 1h tygodniowo. Podczas zajęć uczniowie rozwijają swoje kompetencje w porozumiewaniu się w języku angielskim: rozmowy sterowane, pisanie tekstów, poznają kulturę krajów anglojęzycznych, ćwiczą gramatykę oraz poszerzają zakres słownictwa.
- Wizyta Amerykanina – native speaker – klasy 5-8. W październiku planowana jest wizyta native speaker – Amerykanina. Pan Douglas Ades poprowadzi 2 lekcje z uczniami z klas 5-6 oraz 7-8. Lekcja w języku angielskim polegać będą na rozmowie o Stanach Zjednoczonych Ameryki Północnej. Lekcja potrwa około 60 minut dla każdej z grup. P. Ades pokaże slajdy i opowie o ciekawych miejscach, potem odbędzie się rozmowa z uczniami na różne tematy. Na końcu uczniowie proszeni będą o zadawanie pytań.
- Ćwiczenie zadań typowych dla egzaminu ósmoklasisty z języka angielskiego – kl. 7-8. Uczniowie zaznajamiają się ze strukturą egzaminu z języka angielskiego. Poznają strategie egzaminacyjne.

- Zwiększenie ćwiczeń tworzenia tekstów pisanych – kl. 4-8. Uczniowie ćwiczą tworzenie tekstów pisanych.
- Tworzenie sprawdzianów i kartkówek w podobnej formule do egzaminu ósmoklasisty. Uczniowie przyzwyczajają się do formuły egzaminu oraz typu zadań.
- Umieszczenie na korytarzu szkolnym flashcardów ze słownictwem przydatnym do napisania wypowiedzi pisemnej.
- Zakup przez nauczyciela j. angielskiego platformy New English oraz korzystanie z niej podczas zajęć oraz udostępnienie jej uczniom do samodzielnej pracy w domu.

SP Janowiec Kościelny

W szkole funkcjonuje Program Poprawy Efektywności Kształcenia, który ma na celu podniesienie wyników nauczania.

Wnioski ogólne:

1. Zwracanie uwagi na poszczególnych przedmiotach na zasady ortografii i interpunkcji.
2. Czytanie ze zrozumieniem zadań i poleceń.
3. Praca nad rozwijaniem słownictwa oraz swobodnego wypowiadania się uczniów – kształcenie umiejętności językowych
4. 4.Stosowanie podczas zajęć ćwiczeń umożliwiających połączenie teorii z praktyką.

Język angielski:

W celu uzyskania optymalnych wyników sprawdzianu z języka angielskiego po klasie VIII należy: Motywować uczniów do samodzielnej nauki oraz rozwijać w nich chęć do zdobywania i pogłębiania wiedzy poprzez:

1. Stosowanie szeregu działań aktywizujących, dobór ćwiczeń i zadań dostosowanych do potrzeb odbiorcy oraz przekazywanie informacji zwrotnej o bieżących postępach w nauce;
2. Stosowanie podczas zajęć ćwiczeń umożliwiających połączenie teorii z praktyką;
3. Stałe wzbogacanie zasobu słownictwa uczniów poprzez dobór tekstów i omawianie zagadnień o zróżnicowanej tematyce przy stałej kontroli stopnia przyswojenia nowych treści przez uczniów;
4. Zachęcić uczniów i kłaść nacisk na aktywne uczestnictwo w zajęciach dodatkowych a w przypadku uczniów klas VIII – w zajęciach przygotowujących do sprawdzianu;
5. Monitorować postępy edukacyjne uczniów za pomocą regularnie przeprowadzanych testów oraz zadań testowych o charakterze egzaminacyjnym;
6. Przeprowadzić testy diagnostyczne w ustalonych terminach i dokonać ich wnikliwej analizy;
7. Zachęcić uczniów do udziału w konkursach językowych mających na celu zarówno sprawdzenie wiedzy uczniów jak i zmotywowanie ich do podejmowania dodatkowych działań;
8. Przeprowadzić test diagnostyczny a po opracowaniu jego wyników poświęcić więcej czasu na wyjaśnienie i rozwiązanie zadań, które okazały się problematyczne a następnie dokonać odpowiedniej modyfikacji programu zajęć dodatkowych;
9. Wykorzystać analizę sprawdzianu próbnego do motywowania uczniów do bardziej wytężonej pracy, przygotowującej do pisania sprawdzianu właściwego.

Matematyka:

- budowanie wyrażeń algebraicznych,
- obliczanie wartości wyrażeń algebraicznych.

Język polski:

- Doskonalenie umiejętności czytania różnych tekstów.
- Kształcenie umiejętności argumentowania, odwoływania się do tekstów lektur.
- Odczytywanie tekstów ikonicznych.
- Odszukiwanie w tekstach sensów dosłownych i przenośnych.
- Kształcenie umiejętności językowych, np. wzbogacanie słownictwa.
- Kształcenie umiejętności ortograficznych i interpunkcyjnych.

2.7. Osiągnięcia uczniów

Ważnym elementem w pracy dydaktyczno – wychowawczej jest rozwój zainteresowań i talentów uczniów w różnych dziedzinach.

Tabela nr 13. Osiągnięcia w konkursach przedmiotowych organizowanych przez Kuratora Oświaty

Nazwa konkursu	Osiągnięcia	
	klasa	Osiągnięte miejsce
SP Janowiec Kościelny		
Historia	VIII	Etap wojewódzki

Tabela Nr 14: Konkursy i turnieje

Nazwa konkursu	Zasięg, organizator	Osiągnięcia	
		Klasa	Osiągnięte miejsce
Szkoła Podstawowa Janowiec Kościelny			
Ogólnopolski Turniej Wiedzy Pożarniczej pt. „Młodzież zapobiega pożarom”	powiatowy	IV	II
Międzynarodowy Konkurs Kangur	międzynarodowy	IV	wyróżnienie
Powiatowy Konkurs Recytatorski Poezji Religijnej z okazji Dnia Papieskiego	powiatowy	V	III
Konkurs Piosenki Patriotycznej	gminny	VII	I
Konkurs plastyczny "Gmina Janowiec Kościelny Strażnikiem zdrowego stylu życia"	Gminny	VI	I
Szkoła Podstawowa Waśniewo - Grabowo			
XIV Gminny Przegląd Pieśni i Piosenki Patriotycznej	gminny	I-VIII	I
„Bawię się, rymuję, dobrze się SPISuję" - Konkurs dla uczniów klas I-III	wojewódzki	I-III	wyróżnienie
Konkurs na „Najpiękniejszą Palmę”	gminny	Grupy przedszkolne	wyróżnienie, dyplom oraz talon o wartości 100 zł
Gminne eliminacje do Ogólnopolskiego Turnieju Wiedzy Pożarniczej pt. „Młodzież zapobiega pożarom”	gminny	Do eliminacji powiatowych przeszły trzy uczennice szkoły	wyróżnienie

Tabela Nr 15: Ważniejsze osiągnięcia uczniów i szkół w sporcie.

Nazwa konkursu	Zasięg, organizator	Osiągnięcia	
		klasa	Osiągnięte miejsce
Szkoła Podstawowa w Waśniewie-Grabowie			
Mistrzostwa Województwa Warmińsko-Mazurskiego w piłce nożnej	Województwo Warmińsko-Mazurskie	VI, VIII	III
Wojewódzkie Zawody w Wielobojach Sprawnościowych dzieci	Województwo Warmińsko-Mazurskie	V-VI	I, II, III
Szkoła Podstawowa w Janowcu Kościelnym			
I Bieg Przełajowy prof. Ryszarda Juskiewicza	powiatowe	VII	II
Turniej Piłki Nożnej o Puchar Starosty Nidzickiego	powiatowe	VIII	II
Otwarty Bieg Uliczny im. Marszałka Polski Józefa Piłsudskiego	powiatowe	VII, VIII	II, II, III
XXII Turniej Piłki Nożnej im. ks. Ryszarda Gamańskiego w Nidzicy	powiatowe	VIII	II

W roku 2022 wręczona została nagroda „**PRIMUS INTER PARES**” czyli „**PIERWSZY WŚRÓD RÓWNYCH SOBIE**”. Nagroda przeznaczona jest dla ucznia, który osiągnął najlepsze wyniki w nauce w pięcioletnim cyklu nauczania oraz osiągnął wysokie wyniki z egzaminu. Nagrodę za rok 2021 otrzymał Piotr Tarwacki, natomiast za 2022 - Dominika Jastrzębowska, absolwenci SP w Janowcu Kościelnym. Nagrody zostały wręczone podczas dożynek, czyli XXXVI Święta Pieczonego Ziemniaka.

2.8. Pomoc materialna dla uczniów

Na podstawie art. 90b ustawy o systemie oświaty Gmina Janowiec Kościelny przyznaje pomoc materialną o charakterze socjalnym w postaci stypendiów i zasiłków szkolnych. Jest ona skierowana do wszystkich uczniów zamieszkałych na terenie gminy (niezależnie od typu szkoły, w jakiej się uczą). W roku 2022 stypendia i zasiłki szkolne wypłacono dla 37 uczniów na łączną kwotę 48.016,00 zł.

Szkoły zakupiły dla uczniów podręczniki, materiały edukacyjne, oraz materiały ćwiczeniowe za łączną kwotę 32.363,10 zł.

2.9. Dożywianie uczniów

Dożywianie dzieci oraz udzielanie pomocy w formie posiłku jest zadaniem własnym gminy o charakterze obowiązkowym określonym przepisami ustawy o pomocy społecznej. W 2022 roku z dożywiania skorzystało dzieci i młodzieży na łączną kwotę 28.153,00 zł.

Wykres nr 10: liczba uczniów dożywianych w ramach rządowego programu "Posiłek w szkole i w domu" realizowany przez GOPS

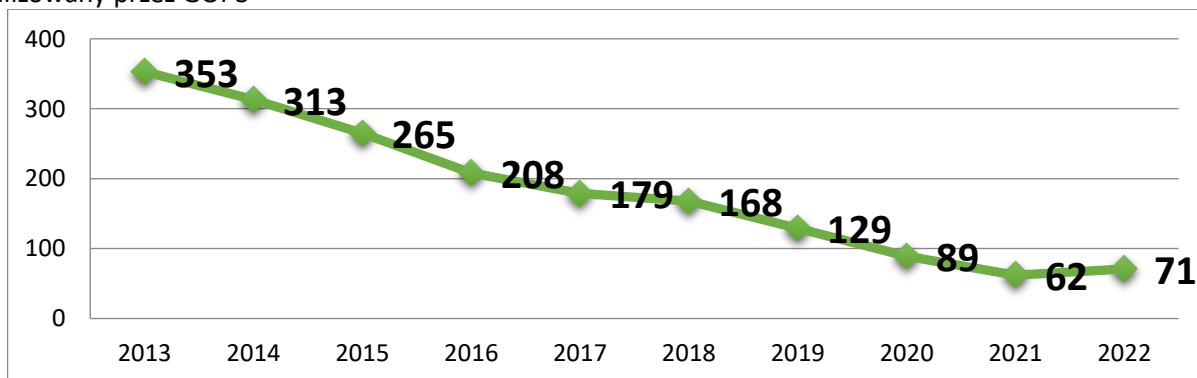

Liczba dzieci/uczniów korzystających ze stołówki szkolnej w 2022:

- Szkoła Podstawowa w Janowcu Kościelnym – 105
- Szkoła Podstawowa w Waśniewie – Grabowie – 99.

2.10. Dofinansowanie kosztów kształcenia pracowników młodocianych

Na podstawie art. 122 ustawy Prawo oświatowe pracodawcom, którzy zawarli umowę z młodocianymi pracownikami w celu przygotowania zawodowego, przysługuje dofinansowanie kosztów kształcenia. Na podstawie wniosku, złożonego przez pracodawcę Wójt gminy przyznaje dofinansowanie w drodze decyzji. Na powyższy cel gmina otrzymuje środki finansowe w postaci dotacji celowej ze środków Funduszu Pracy. W 2022 roku wydano 15 decyzji pozytywnych na łączną kwotę 87.464,97 zł.

2.11. Remonty

Szkoła Podstawowa w Janowcu Kościelnym:

- remont: trzech sal lekcyjnych, pokoju nauczycielskiego, gabinetu: logopedy i pedagoga,
- renowacja stołów na placu za szkołą, naprawa stołów w klasach,
- naprawa schodów od strony sali gimnastycznej (wymiana płytek),
- naprawa dachu, podbitki i ścian na budynku szkoły:
 - naprawa łącznika hali sportowej z nową częścią budynku
 - obróbka komina w starej części szkoły
 - obróbka komina w nowej części szkoły
 - naprawa włazu w nowej części szkoły
 - montaż ekranu (podbitka) na budynku nowej części szkoły
 - uzupełnienie ocieplenia zewnętrznego na budynku nowej części szkoły
- demontaż i naprawa pompy zatapialnej w piwnicy

Szkoła Podstawowa w Waśniewie - Grabowie

- odnowiono 5 sal lekcyjnych m.in. zostały pomalowane ściany i sufity,
- dostosowanie jednej z sal do przeniesienia grupy 6-latków na zajęcia przedszkolne, m.in. położono tapety ściennie, wymieniono fronty szafek i mebli, odmalowano ściany,
- remont pomieszczenia socjalnego, odnowienie mebli, uzupełnienie wyposażenia,
- naprawa wnęk okiennych m.in. zbitcie i wymiana tynków, zastosowanie masy izolacyjnej, zagruntowanie i pomalowanie farbą fasadową oraz pomalowanie elementów metalowych farbą olejną,
- częściowe odmalowanie sekretariatu szkolnego oraz łazienek szkolnych,
- wyrównanie drogi dojazdowej do szkoły
- Przy wielu działaniach remontowych pracowali rodzice uczniów szkół. Wartość ich pracy trudna jest do oszacowania, ale bardzo znacząca.

2.12. Programy i projekty

1. Gmina wniosowała do Ministerstwa Edukacji i Nauki o środki na dofinansowanie zajęcia specjalistyczne z zakresu pomocy psychologiczno-pedagogicznej w dodatkowym wymiarze godzin. Wsparcie obejmowało organizację zajęć korekcyjno-kompensacyjnych, logopedycznych, rozwijających kompetencje emocjonalno-społeczne oraz innych zajęć o charakterze terapeutycznym dla uczniów, u których rozpoznano potrzebę wsparcia psychologiczno-pedagogicznego w tym zakresie. Na realizację zajęć w wymiarze 151 godzin szkoły otrzymały środki w łącznej kwocie 53.386,00 zł, w tym szkoła w Janowcu Kościelnym na 95 godzin otrzymała 33.587,00 zł, natomiast w Waśniewie – Grabowie – 56 godzin na kwotę 19.799,00 zł. Zajęcia prowadzone były przez: psychologów, pedagogów, logopedów, doradców zawodowych i terapeutów pedagogicznych.
2. Gmina wniosowała do Ministerstwa Edukacji i Nauki o środki na dofinansowanie przedsięwzięcia pod nazwą „Poznaj Polskę”. Przedmiotem przedsięwzięcia było wsparcie organów prowadzących publiczne i niepubliczne szkoły dla dzieci i młodzieży w realizacji zadań mających na celu uatrakcyjnienie procesu edukacyjnego dzieci i młodzieży poprzez umożliwienie im poznawania Polski, jej środowiska przyrodniczego, tradycji, zabytków kultury i historii oraz osiągnięć polskiej nauki. Przedsięwzięcie miało za zadanie wspomóc realizację podstaw programowych dla szkół podstawowych i ponadpodstawowych oraz urozmaicić zajęcia lekcyjne. W ramach przedsięwzięcia uczniowie obu szkół wyjechali na 5 wycieczek, w tym:
 - z Janowca Kościelnego na 3 wycieczki, w tym 2 wycieczki jednodniowe i 1 dwudniowa, w trakcie których młodzież zwiedziła Warszawę, Wilanów, Gniezno, Biskupin i Poznań;

- z Waśniewa – Grabowa na 2 wycieczki, w tym 1 wycieczka jednodniowa i 1 wycieczka trzydniowa. W ramach wycieczek młodzież zwiedziła m.in. Poznań, Rogalin, Kórnik, Biskupi, Gniezno oraz Gdańsk i Gdynię.

Całkowity koszt przedsięwzięcia to kwota 59.875,00 zł, z tego 39.000,00 zł dotacja celowa a 20.875,00 zł wpłaty uczniów.

3. Granty PPGR - Wsparcie dzieci, wnuków i prawnuków byłych pracowników PGR w rozwoju cyfrowym, których celem było wsparcie rodzin popegeerowskich z dziećmi w zakresie dostępu do sprzętu komputerowego. Do programu zakwalifikowało się 98 uczniów z terenu gminy. Na zakup sprzętu gmina otrzymała 247.436,00 zł. Grant zrealizowany został w ramach projektu „Cyfrowa Gmina” w konkursie grantowym „Granty PPGR – wsparcie dzieci i wnuków byłych pracowników PGR w rozwoju cyfrowym”. Projekt współfinansowany ze środków Unii Europejskiej w ramach REACT-EU, Program Operacyjny Polska Cyfrowa na lata 2014-2020.
4. Program „Podpaski w szkole dla każdej dziewczyny” oraz „Różowa skrzyneczka” realizowany jest przez obie szkoły. Celem programu jest przeciwdziałanie problemowi ubóstwa i wykluczenia menstruacyjnego w Polsce poprzez zwiększenie dostępu do środków higieny menstruacyjnej oraz wiedzy nt. menstruacji i dojrzewania w szkołach publicznych na terenie Polski. Cel ten realizowany jest poprzez przekazanie placówkom uczestniczącym w Programie darowizny rzeczowej w postaci produktów z zakresu higieny menstruacyjnej.
5. Grant Fundacji KPMG w Polsce – grant na organizację półkolonii dla dzieci uczęszczających do szkół podstawowych w ramach, którego SP w Waśniewie – Grabowie otrzymała wsparcie finansowe w kwocie 15.040,00 zł, wkład własny (wolontariat) oszacowano na kwotę 6.060,00 zł, natomiast wkład własny niefinansowy oszacowano na kwotę 700,00 zł, co daje łączną wartość projektu w kwocie 21.800,00 zł. W ramach projektu zaplanowano zajęcia i spotkania z dziećmi przez okres dwóch tygodni wakacji, dzięki czemu uczniowie mieli możliwość spędzenia czasu wolnego w miły i ciekawy sposób, zarówno na terenie szkoły jak i na wyjazdach w pobliskie miejsca rekreacyjno-sportowe. Projekt dał możliwość rozwoju osobistego oraz kształtował poczucie przynależności w grupie rówieśniczej. Wychowawcy zaangażowani w projekt wraz z panią dyrektorką zorganizowali dla uczniów m.in.: warsztaty taneczne, rozgrywki drużynowe i sportowe, biwak szkolny, wycieczkę rowerową, wspólne biesiady przy ognisku, wspólne gotowanie w kuchni szkolnej, piknik plenerowy, plener malarski, gry w piłkę plażową, kąpiele w szkolnym basenie, wyjazd na basen do Mławy, założenie ogródka ziołowego, wyjazd do Źródlanej Wioski w Łynie, warsztaty mydlarskie, rowerowa wyprawa na paintball, wyjazd do Nidzicy na Zamek Krzyżacki i do Wioski Garncarskiej do Kamionki oraz wyjazd na inscenizację „Bitwy pod Grunwaldem”. W ramach projektu szkoła zakupiła m.in. artykuły sportowe, sprzęt muzyczny, artykuły biurowe, basen do letnich kąpiel, siedziska do kącia rekreacji, itp., a także produkty żywnościowe dla uczestników projektu.
6. „*Jesteśmy różni, a jednak tacy sami polsko-ukraińskie tradycje, zabawy i wyprawy*” – projekt zrealizowany przez SP w Waśniewie – Grabowie przy współpracy z Stowarzyszeniem Kulturalno-Oświatowym BENE FIDE. Środki pozyskano w ramach grantu z Nidzickiego Funduszu Lokalnego „Działaj lokalnie” w kwocie 5.400,00 zł, wkład własny niefinansowy 4.200,00 zł, całkowity koszt przedsięwzięcia - 9.600,00 zł. W ramach projektu zostały zaplanowane zajęcia rekreacyjno-sportowe m.in.: wspólne spotkania polsko-ukraińskie, organizacja kącia rekreacji, wyjazd do Wioski Garncarskiej, organizacja warsztatów artystycznych, konkurs piosenki polsko-ukraińskiej, organizacja pomocy psychologiczno-pedagogicznej, wycieczkę rowerową, organizację Święta Szkoły i Rodziny dla dzieci z Polski i Ukrainy. Projekt pozwolił: zintegrować młodzież polską z młodzieżą ukraińską, poznać kulturę i obyczaje panujące w Ukrainie, dać poczucie bezpieczeństwa dla uczniów z Ukrainy, w części zaspokoił potrzebę przynależności do grupy oraz spędzenia wspólnie wolnego czasu, co pozwoliło choć trochę zapomnieć o trudnym czasie rozłąki z najbliższymi i o wojnie panującej na Ukrainie. W ramach projektu szkoła zakupiła m.in. drukarkę, artykuły sportowe, gry planszowe, materiały plastyczne, artykuły biurowe, rośliny i kwiaty do stworzenia zielnika, itp., a także produkty żywnościowe dla uczestników projektu.
7. „*English is cool in our school*” („Gdy angielski jest wesoły, chętniej chodzimy do szkoły”) – szkoła podpisała umowę dnia 29.08.2022 r. na organizację projektu finansowanego ze środków Polsko-Amerykańskiej Fundacji Wolności, w kwocie 14.000,00 zł. Zajęcia mają na celu rozwijanie uzdolnień uczniów (nauka poprzez „pomoc koleżeńską”), naukę języka obcego w praktyce (gry, quizy, zabawy integracyjne, rozmowy o równości i tolerancji, patriotyzmie i poszanowaniu odmiennej kultury i tradycji),

uczestnictwie w akcji „Bieg dla Ziemi”, uczestnictwie w zajęciach tanecznych, zorganizowaniu English Song Concert, wyjeździe do kina na film anglojęzyczny oraz na kręgle oraz pikniku integracyjnym podsumowującym projekt. W ramach projektu szkoła zakupi m.in.: laptop, drukarkę, pomoce dydaktyczne do nauki j. angielskiego: książki, gry planszowe i plakaty, a także artykuły biurowe, itp., a także produkty żywnościowe dla uczestników projektu.

8. Gmina przystąpiła do realizacji dwóch projektów „Poprawa nauczania nauk przyrodniczych” w obu szkołach. Wartość ogółem 220.387,08 zł, z tego dofinansowanie z UE 182.567,28 zł. W ramach projektów szkoły zostaną wyposażone w sprzęt i pomoce dydaktyczne do nauki przedmiotów przyrodniczych. Zakończenie realizacji projektów 30 września 2023 roku.

III. MIESZKAŃCY GMINY JANOWIEC KOŚCIELNY

Gminę Janowiec Kościelny w 2022 roku wg danych urzędu gminy zamieszkiwało 3172 osób (stan na 31.12.2022 r.) 46 osoby były zameldowane na pobyt czasowy. W strukturze mieszkańców dostrzegalna jest niewielka przewaga mężczyzn 1583 (50,63 %) nad kobietami 1544 (49,37%). Analizując dane z roku 2021, można dostrzec wzrost liczby mieszkańców gminy Janowiec Kościelny o ok. 1%.

Liczba mieszkańców gminy Janowiec Kościelny w 2022 r. wynosiła: **3172 osób**, w tym:

- kobiety - 1544 (49,37%)
- mężczyźni - 1583 (50,63 %)

W odniesieniu do poszczególnych kategorii wiekowych liczba mieszkańców wynosiła:

- wiek przedprodukcyjny (w umownym przedziale 0-18) – 615
- wiek produkcyjny (w umownym przedziale: 19-59 lat w przypadku kobiet i 19-64 w przypadku mężczyzn) -1975
- wiek poprodukcyjny: 582

Wykres Nr 11: Zestawienie mieszkańców gminy Janowiec Kościelny na dzień 31.12.2022 r.



W roku 2022 w ewidencji ludności odnotowano:

- wymeldowania : 70
- zameldowania: 115
- zgony: 51
- urodzenia: 31
- 27 zawartych związków małżeńskich (11 małżeństw zarejestrowano w USC Janowiec Kościelny)
- 9 rozwody

W 2022 r. Urząd Stanu Cywilnego Janowiec Kościelny zarejestrował:

- urodzenia: 1 - (1 akt transkrybowany)
- małżeństwa: 11 (w tym 3 małżeństwa cywilne)
- zgony: 22

Wyborcy (stan na dzień 31.12.2022 r.):

- liczba wyborców ogółem: 2502
- w tym:
 - ✓ osoby wpisane z urzędu : 2443
 - ✓ wyborcy wpisani na wniosek: 59

IV. INFRASTRUKTURA TECHNICZNA

4.1 Wodociągi i kanalizacja

Zadania gminy w zakresie zbiorowego zaopatrzenia w wodę i zbiorowego odprowadzania ścieków wykonuje samorządowy zakład budżetowy o nazwie Zakład Gospodarki Komunalnej w Janowcu Kościelnym, który świadczy usługi zaopatrzenia w wodę i odbioru ścieków na terenie gminy Janowiec Kościelny wykorzystując urządzenia będące własnością Gminy, a które są w zarządzie Zakładu.

Zakład Gospodarki Komunalnej w Janowcu Kościelnym został utworzony uchwałą Rady Gminy Nr XXVI/145/97 14 listopada 1997 roku w sprawie utworzenia zakładu gospodarki komunalnej. Jednostka jest samorządowym zakładem budżetowym, a podstawą gospodarki finansowej jest roczny plan finansowy przychodów i kosztów zatwierdzony przez Kierownika, stanowiący załącznik do uchwały budżetowej Gminy Janowiec Kościelny. Jednostka prowadzi rachunkowość i sprawozdawczość na zasadach określonych w przepisach prawa powszechnego. Zakład działa na podstawie obowiązujących aktów prawnych w tym zakresie.

Przedmiotem działania zakładu jest wykonanie zadań własnych gminy w zakresie gospodarki komunalnej i mieszkaniowej, a w szczególności:

1. Zbiorowe zaopatrzenie w wodę i eksploatacja oraz utrzymanie urządzeń wodociągowych.
2. Zbiorowe odprowadzenie ścieków, eksploatacja i utrzymanie urządzeń kanalizacyjnych.
3. Świadczenie usług w zakresie odprowadzania ścieków.
4. Administrowanie posiadanymi zasobami budynków mieszkalnych.
5. Wykonywanie napraw, konserwację i remont lokali mieszkalnych.
6. Utrzymanie porządku i czystości na placach i terenach gminnych.
7. Dostawa energii cieplnej z kotłowni lokalnej.

Podstawowym obszarem działania Zakładu jest teren gminy Janowiec Kościelny.

Na podstawie art.16 ust.3 ustawy o zbiorowym zaopatrzeniu w wodę i zbiorowym odprowadzaniu ścieków, dostawca wody tj. Zakład Gospodarki Komunalnej w Janowcu Kościelnym, będący zakładem budżetowym nieposiadający osobowości prawnej, działa na podstawie decyzji o pozwoleniach wodnoprawnych.

Przez zbiorowe zaopatrzenie w wodę i zbiorowe odprowadzanie ścieków rozumie się działalność dostawcy polegająca na pobieraniu uzdatnianiu i dostarczaniu wody oraz odprowadzaniu i oczyszczaniu ścieków.

Zaopatrzenie w wodę odbywa się z 6 SUW znajdujących się w miejscowościach : Kuce, Iwanach, Bielawach, Safronka, Powierz, Napierki oraz 1 hydroforni w miejscowości Jabłonowo, gdzie woda dostarczana jest w stanie pierwotnym (bez uzdatniania). Zakład dostarcza wodę do 90% terenu gminy za pomocą sieci wodociągowej o długości 87,6 km. Odbiór ścieków odbywa się za pomocą dwóch biologicznych oczyszczalni ścieków w miejscowościach Kuce i Safronka. Na terenie oczyszczalni w Kucach istnieje punkt zlewny ścieków dowożonych, odbieranych od mieszkańców nie przyłączonych do sieci kanalizacyjnej. Oczyszczalnia ścieków w Kucach odbiera ścieki za pomocą sieci kanalizacji grawitacyjnej i tłocznej, na której znajdują się 2 przepompownie ścieków w miejscowości Janowiec Kościelny i 1 przepompowni w Kucach. Oczyszczalnia ścieków w Safronce odbiera ścieki z miejscowości Safronka za pomocą sieci kanalizacji grawitacyjnej i tłocznej z jedną przepompownią. Łączna długość sieci kanalizacyjnych na terenie gminy Janowiec Kościelny wynosi 10,1 km. Oczyszczone ścieki z oczyszczalni w Kucach i Safronce odprowadzane są na podstawie decyzji o pozwoleniach wodnoprawnych do rowów.

W 2022r. Zakład wykonał bieżące remonty i konserwacje urządzeń wodno-kanalizacyjnych . Zakupiono zbiornik filtracyjny na SUW Napierki na kwotę – 23 001,00 zł , wymieniono pompy głębinowe na stacjach uzdatniania wody na kwotę 3 649,41 zł, bieżące naprawy na hydroforniach na kwotę na kwotę 34 558,11 zł. Przeprowadzono modernizację hydroforni w Kucach, która stała się stacją uzdatniania wody wraz ze zbiornikami na wodę uzdatnioną. Modernizację przeprowadziła Gmina Janowiec Kościelny pozyskując fundusze unijne.

4.2. Dostarczanie ciepła

Na terenie Gminy Janowiec Kościelny znajduje się ekologiczny węzeł ciepłowniczy opalany drewnem kawałkowym, który dostarcza ciepło do obiektów komunalnych w miejscowościach Janowiec Kościelny są to budynki: Urząd Gminy, „Dom Strażaka „ , kompleks szkolny, kompleks sportowy „Orlik”, Bank Spółdzielczy.

4.3 Utrzymanie terenów zielonych

Zakład Gospodarki Komunalnej zajmuje się utrzymaniem terenów zielonych wykonując koszenie, pielęgnację, wycinkę zakrzaczeń, sprzątanie chodników i koszenie poboczy dróg gminnych, terenów przystanków gminnych, koszenie i porządkowanie stadionu gminnego, odśnieżanie „Orlika”. Łączny obszar objęty utrzymaniem wynosi – 40 000 m², koszty ponoszone są z dotacji przedmiotowej.

4.4 Obiekty rekreacyjne

Na terenie Gminy Janowiec Kościelny funkcjonuje 9 świetlic wiejskich, w miejscowościach: Stare Połcie, Nowa Wieś Dmochy, Smolany-Żardawy, Szczepkowo Borowe, Zaborowo, Bielawy, Nowa Wieś Wielka, Safronka oraz Janowiec Kościelny.

Na dzień 31 grudnia 2022 r. w Gminie znajdowało się 16 placów zabaw/terenów rekreacyjnych, w miejscowościach: Napierki, Powierz, Safronka, Zabłocie Kanigowskie, Janowiec Kościelny, Kuce, Górowo-Trząski, Nowa Wieś Dmochy, Połcie Młode, Smolany-Żardawy, Szczepkowo Borowe, Szczepkowo-Skrody, Szczepkowo Zalesie, Zaborowo, Waśniewo-Grabowo, Jabłonowo-Maćkowięta.

Ponadto w miejscowości Janowiec Kościelny istnieją dwie siłownie zewnętrzne oraz kompleks sportowy „Orlik”. W miejscowości Kuce znajduje się stadion gminny wraz z zapleczem sanitarno-szatniowym, gdzie organizowane są imprezy plenerowe na szczeblu gminnym. W Kucach znajduje się także „Sołeckie centrum integracji”, które spełnia funkcję miejsca spotkań i aktywizacji mieszkańców sołectwa.

V. SYSTEM POMOCY SPOŁECZNEJ W JANOWCU KOŚCIELNYM

5.1 Zakres działania Gminnego Ośrodka Pomocy Społecznej

Gminny Ośrodek Pomocy Społecznej w Janowcu Kościelnym w 2022r. realizował swoją działalność statutową oraz podejmował dodatkowe działania celem podniesienia jakości i poszerzenia usług świadczonych najbardziej potrzebującym mieszkańcom gminy Janowiec Kościelny.

Prowadził również systematyczną współpracę z wieloma instytucjami, a w szczególności – policją, sądem, placówkami oświaty, placówkami służby zdrowia, Powiatowym Urzędem Pracy w Nidzicy i Powiatowym Centrum Pomocy Rodzinie w Nidzicy.

Gminny Ośrodek Pomocy Społecznej zgodnie z ustawą o pomocy społecznej realizuje zadania:

- własne o charakterze obowiązkowym,
- własne o charakterze nieobowiązkowym,
- zlecone z zakresu administracji rządowej.

Na pomoc społeczną w 2022r. wydano ogółem: 7 705 681,78 zł

- zadania zlecone: 6 468 333,88 zł
- zadania własne: 1 160 814,98 zł
- pozostałe zadania w zakresie polityki społecznej: 76 532,92 zł

Wykres nr 12: Wydatki na pomoc społeczną w latach 2021 - 2022

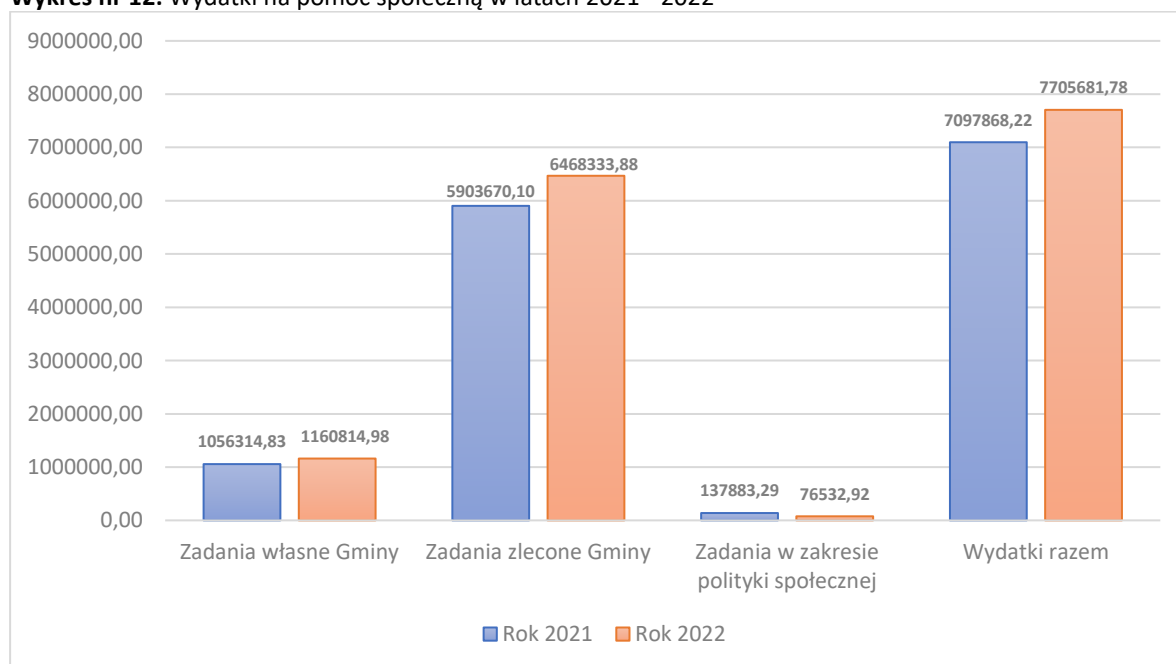

Źródło: dane własne

Powyższy wykres przedstawia strukturę wydatków na pomoc społeczną w latach 2021 – 2022. Wydatki na zadania własne na przestrzeni ostatnich dwóch lat pozostają na podobnym poziomie. Natomiast wydatki na zadania zlecone w roku 2022 w stosunku do roku 2021 wzrosły o 564 663,78 zł, a co za tym idzie – również wydatki ogółem na pomoc społeczną wzrosły o 607 813,56 zł.

Różnymi formami pomocy społecznej, zarówno w postaci świadczeń pieniężnych jak i niepieniężnych, łącznie z pracą socjalną, objęto 64 rodziny, a liczba osób w tych rodzinach wynosiła 227 osób, co stanowiło spadek w stosunku do roku 2021 o 8 osób z 98 rodzin.

Wykres nr 13: Mieszkańcy korzystający z różnej formy pomocy społecznej w latach 2021 - 2022

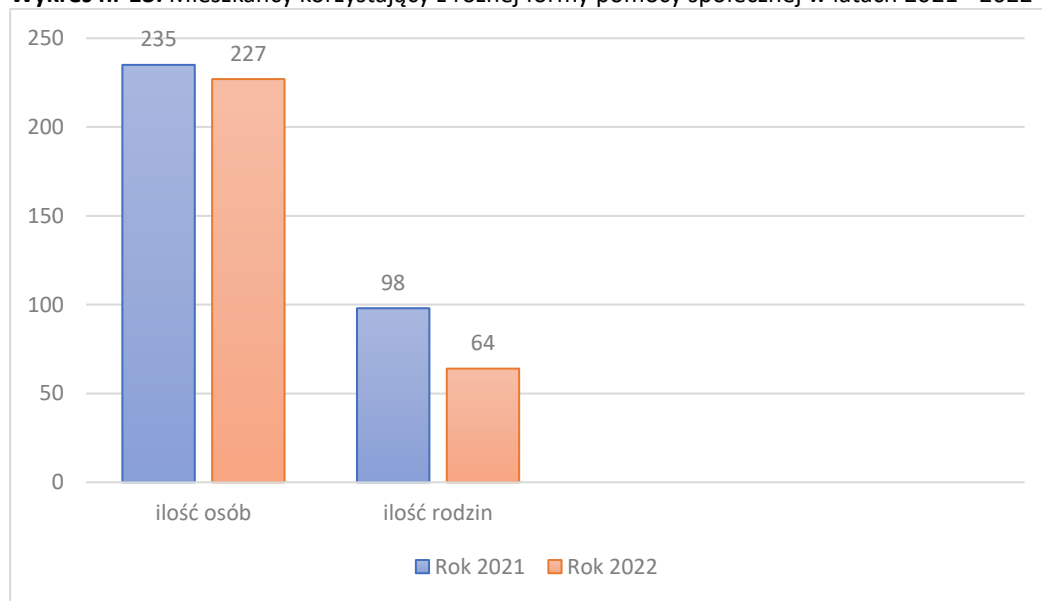

Źródło: dane własne

Ważnym dokumentem stanowiącym podstawę podejmowanych działań w zakresie pomocy społecznej jest strategia rozwiązywania problemów społecznych, której opracowanie i realizacja należy do zadań własnych gminy o charakterze obowiązkowym.

W dniu 29 grudnia 2020r. Rada Gminy Janowiec Kościelny przyjęła Uchwałą Nr XVI/138/2020 Strategię Rozwiązywania Problemów Społecznych w Gminie Janowiec Kościelny na lata 2021-2027. Cele zawarte w dokumencie zmiernają do stworzenia warunków poprawiającej jakość życia mieszkańców gminy Janowiec Kościelny. W Strategii wyodrębniono pięć głównych celów strategicznych tj.:

1. Kreowanie warunków służących prawidłowemu i efektywnemu wypełnianiu ról rodzinnych, społecznych i zawodowych.
2. Wzmocnienie samodzielności i aktywności rodzin w wypełnianiu ich funkcji w szczególności opiekuńczo-wychowawczej.
3. Zintegrowane osoby starsze, niepełnosprawne i chorujące.
4. Społeczność lokalna wolna od uzależnień.
5. Wspólnota oparta na współpracy i integracji lokalnej społeczności na rzecz dobra wspólnego.

5.2 Realizacja zadań

5.2.1 System pomocy społecznej

W 2022 roku pomocą społeczną w formie świadczeń pieniężnych, świadczeń niepieniężnych (posiłki w szkole), usług oraz pracy socjalnej objęto łącznie 64 rodziny. Pomoc społeczna kierowana jest do osób i rodzin dotkniętych różnymi dysfunkcjami. Najczęstszym powodem korzystania z pomocy społecznej w roku 2022 było: długotrwała lub ciężka choroba, potrzeby ochrony macierzyństwa oraz niepełnosprawność. Wykres nr 3 przedstawia strukturę powodów przyznawania pomocy społecznej, które określone są w ustawie o pomocy społecznej.

Wykres nr 14: powody przyznania pomocy w roku 2021

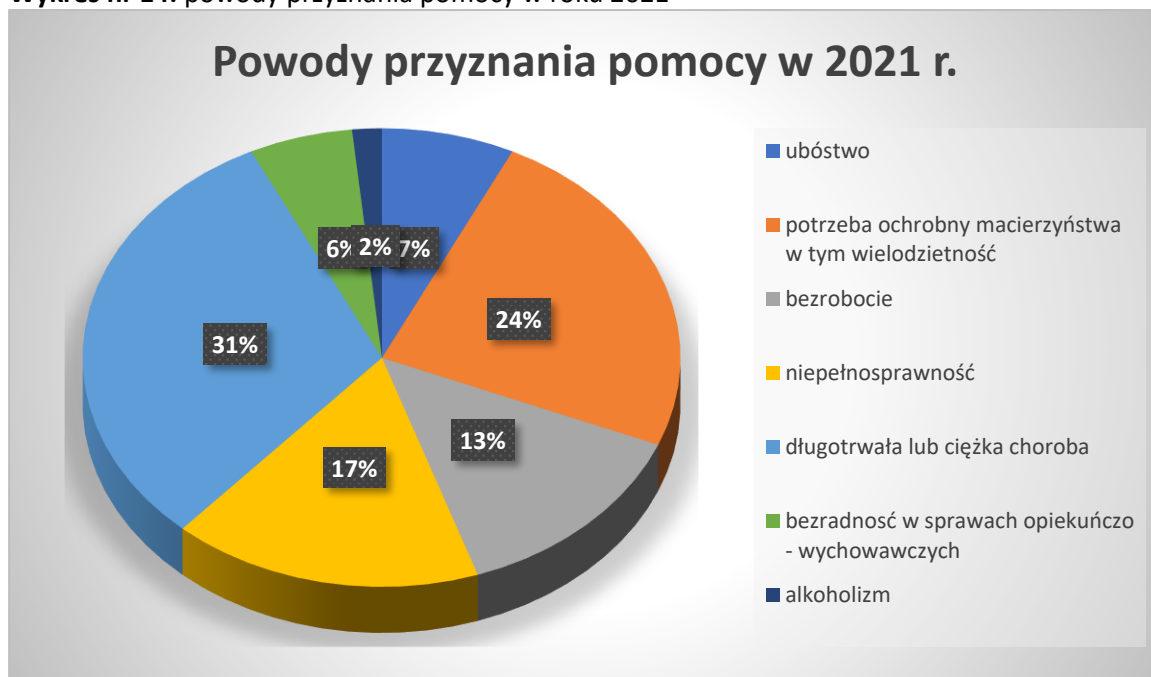

Źródło: dane własne

Wykres nr 15: powody przyznania pomocy w roku 2022



Źródło: dane własne

Najczęściej występującym zjawiskiem w 2022 r., powodującym trudną sytuację życiową w rodzinach korzystających z pomocy społecznej na terenie Gminy Janowiec Kościelny była długotrwała lub ciężka choroba. Jest to czynnik, który prowadzi do pogorszenia kondycji finansowej każdej rodziny bez względu na jej przynależność społeczno-zawodową. Obszarem, który posiada znaczący udział wśród powodów przyznania pomocy jest problem występowania potrzeby ochrony macierzyństwa w tym wielodzietność. Zjawisko długotrwałej choroby, w grupie klientów Gminnego Ośrodka Pomocy Społecznej wykazuje tendencję wzrostową. Na przestrzeni lat 2021-2022 liczba osób, korzystających z pomocy społecznej z uwagi na długotrwałą chorobę zwiększyła się o 4 rodziny. Świadczenia przyznawane są w formie pieniężnej lub niepieniężnej na wniosek osoby zainteresowanej, po przeprowadzeniu postępowania administracyjnego, prowadzonego w przypadku pomocy społecznej w formie wywiadu środowiskowego.

5.2.2 Praca socjalna

Gminny Ośrodek Pomocy Społecznej w Janowcu Kościelnym realizując zadania z ustawy o pomocy społecznej w 2022 r. udzielił pomocy w formie pracy socjalnej 64 rodzinom, które liczą łącznie 227 osoby. Praca socjalna była ukierunkowana na przywrócenie utraconej lub ograniczonej zdolności samodzielnego funkcjonowania osoby lub rodziny. To działalność ułatwiająca jednostkom, grupom, środowiskom adaptację o zmieniających się warunkach życia. Jej ostatecznym celem jest umożliwienie osobom i rodzinom kierowania własnym postępowaniem oraz zdobycie niezależności w zabezpieczeniu warunków niezbędnych dla realizacji egzystencji godnej człowieka.

Rok 2022 był stosunkowo trudny i nieprzewidywalny. Zarówno wojna na Ukrainie oraz rosnąca inflacja były przyczyną wielu trudności i nowych wyznań, z którymi Gminny Ośrodek Pomocy Społecznej w Janowcu Kościelnym musiał się zmierzyć.

5.2.3 Domy pomocy społecznej

Kierowanie do domów pomocy społecznej i ponoszenie odpłatności za pobyt mieszkańca gminy w tym domu jest zadaniem własnym gminy o charakterze obowiązkowym. Osobie wymagającej całodobowej opieki z powodu wieku, choroby lub niepełnosprawności, niemogącej samodzielnie funkcjonować w codziennym życiu, której nie można zapewnić niezbędnej pomocy w formie usług opiekuńczych, przysługuje prawo do umieszczenia w domu pomocy społecznej. Szczegółowe dane przedstawia poniższy wykres.

Wykres nr 16: Pobyt mieszkańców Gminy Janowiec Kościelny wraz z poniesionymi wydatkami w latach 2021-2022

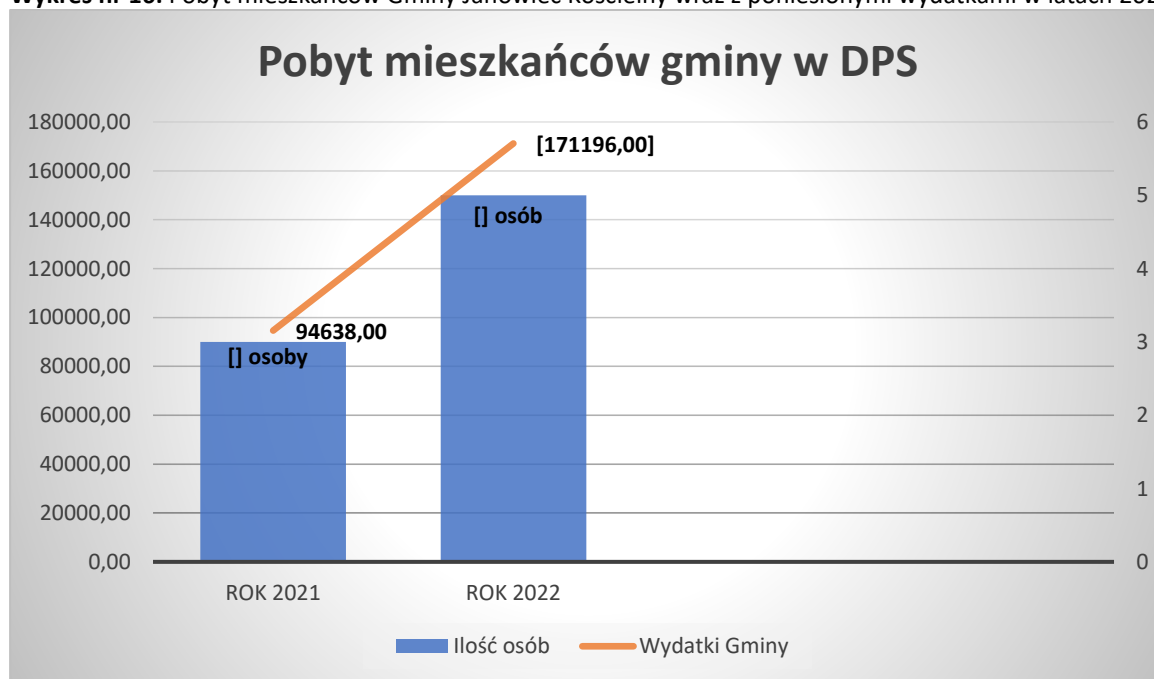

Źródło: dane własne

Z powyższego wykresu wynika, iż w roku 2022 nastąpiła tendencja wzrostowa w porównaniu do roku 2021 w ilości osób przebywających w domach pomocy społecznej, a co za tym idzie do wzrostu ponoszonych wydatków przez Gminę Janowiec Kościelny. Wydatki poniesione w 2022 r. przez Gminę wzrosły o 76 558,00 zł w stosunku do roku poprzedniego. Obecnie w 5 domach pomocy społecznej finansowanych przez jednostkę samorządu terytorialnego jest 5 mieszkańców Gminy Janowiec Kościelny.

5.2.4 Program operacyjny pomoc żywnościowa 2014-2020 w ramach Europejskiego Funduszu Pomocy Najbardziej Potrzebującym – podprogram 2021

Gminny Ośrodek Pomocy Społecznej w Janowcu Kościelnym w roku 2022 zajmował się kwalifikowaniem i dystrybucją żywności w ramach Programu Operacyjnego Pomoc Żywnościowa POPŻ

Podprogram 2021. W ramach programu pomocą żywnościową objęto 21 rodzin znajdujących się w trudnej sytuacji życiowej. Bank Żywności w Olsztynie przekazał 1971,20 ton żywności.

5.2.5 Zasiłki i pomoc w naturze

Na realizację zadań poniesiono wydatki:

- **zasiłek celowy i w naturze** (zasiłek celowy, zasiłek celowy specjalny, zasiłek celowy na zakup posiłku lub żywności) – 32 rodziny na kwotę **50 288,00 zł**.
- **zasiłek stały** – 8 osób na kwotę **52 306,00 zł**, w tym:

* przyznany dla osoby samotnie gospodarujące - 6 osób na kwotę **42 778,00 zł**

*pozostającej w rodzinie - 2 osoby na kwotę **9 528,00 zł**

- **zasiłek okresowy** – 27 rodzin na kwotę **64 537,00 zł**

W 2022 roku opłacano składki na ubezpieczenie zdrowotne za 8 osób pobierających zasiłek stały (82 świadczeń). Wydatkowano kwotę w wysokości 4 708,00 zł.

5.2.6 Program wieloletni „Posiłek w szkole i w domu”

Na realizację programu zostały wydane środki w wysokości **70 000,00 zł**. W ramach programu pomocą objęto 139 osób, w tym dzieci do czasu rozpoczęcia nauki w szkole podstawowej 25 osób; uczniowie do czasu ukończenia szkoły ponadpodstawowej – 49 osoby, pozostałe osoby – 52. Struktura środków finansowych na realizację programu była następująca: dotacja celowa z budżetu państwa – **56 000,00 zł** oraz środki własne – **14 000,00 zł**.

Wykres nr 17: liczba świadczeń w formie posiłków oraz w formie zasiłków celowych w latach 2021-2022

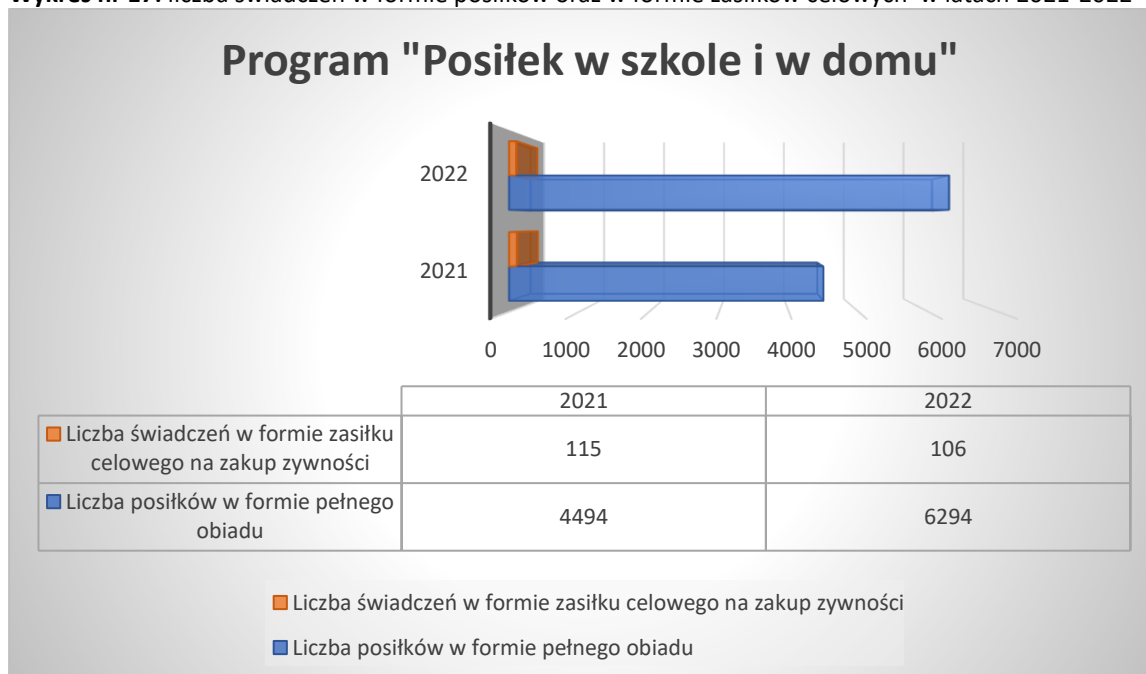

Źródło: dane własne

Porównując rok 2021 z rokiem 2022 zaobserwowano wzrost ilości posiłków spożywanych przez dzieci podczas nauki w szkole w ramach programu, natomiast zaobserwowano zmniejszoną liczbę świadczeń w formie zasiłku celowego na dofinansowanie do zakupu żywności lub posiłku w ramach programu.

5.2.7 Pomoc materialna o charakterze socjalnym dla uczniów

W ramach realizacji ustawy z dnia 7 września 1991 r. o systemie oświaty zadaniem Ośrodka jest udzielanie pomocy materialnej uczniom w celu zmniejszenia różnic w dostępie do edukacji w formie stypendium szkolnego oraz zasiłku szkolnego. W 2022 r. wypłacono stypendium szkolne w kwocie 35.564,00 zł dla uczniów zamieszkałych na terenie gminy Janowiec Kościelny. W 2022 r. nie został złożony żaden wniosek o zasiłek szkolny.

Wykres nr 18: pomoc materialna o charakterze socjalnym dla uczniów - wydatki w latach 2021-2022

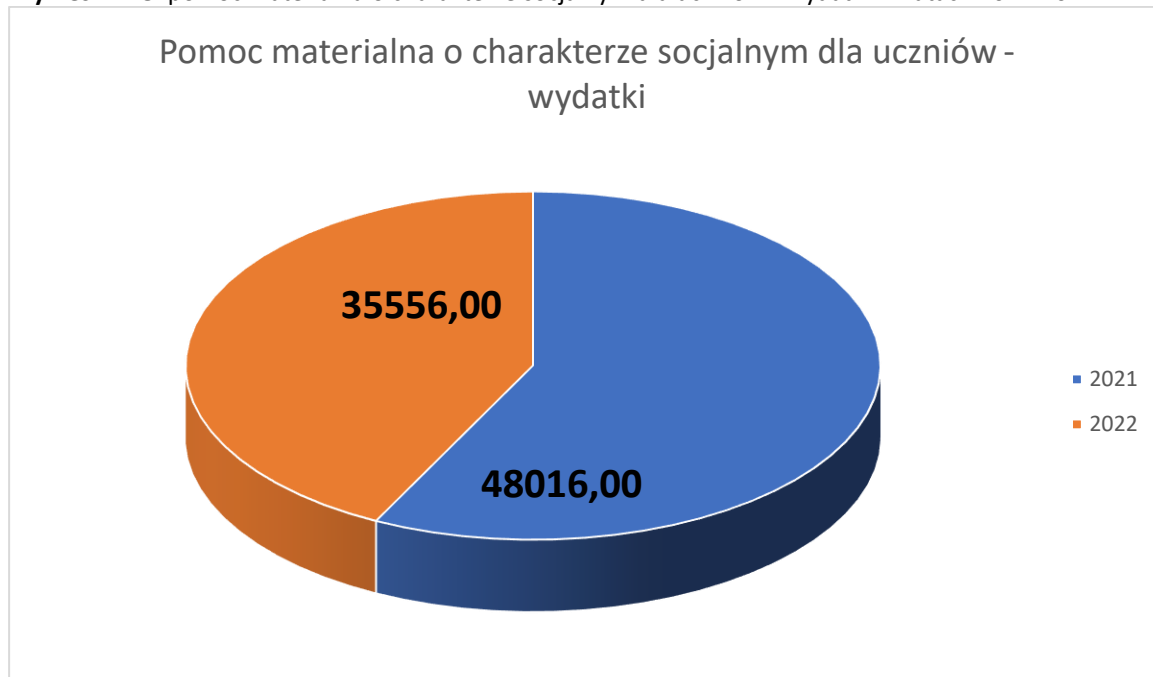

Źródło: dane własne

Wydatki w roku 2022 na pomoc materialną o charakterze socjalnym dla uczniów w porównaniu do roku 2021 zmniejszyły się o kwotę 12 452,00 zł. Zmniejszenie wydatków może być spowodowane m.in. poprawą sytuacji ekonomicznej rodzin oraz kryteriami dochodowymi, które podlegają weryfikacji co 3 lata.

5.2.8 Projekty unijne

Gminny Ośrodek Pomocy Społecznej w Janowcu Kościelnym w latach 2021-2022 realizował z Instytutem Badawczo - Szkoleniowym w Olsztynie projekt „Obudź swoją aktywność”, którego głównym celem było podniesienie poziomu aktywności społecznej i zawodowej osób zagrożonych wykluczeniem społecznym świadczeniobiorców pomocy społecznej. Uczestnikami projektu było 28 osób. W ramach projektu zrealizowano wsparcie w następującym zakresie: wsparcie specjalistyczne, warsztaty, treningi, szkolenia oraz kursy zawodowe. Zadaniem Gminnego Ośrodka Pomocy Społecznej w Janowcu Kościelnym była rekrutacja uczestników do projektu oraz motywowanie beneficjentów projektu w trakcie trwania działań szkoleniowych. Ponadto w roku 2021 Gminny Ośrodek Pomocy Społecznej w Janowcu Kościelnym z firmą Biznes – Edukacja w Olsztynie zrealizował projekt „Czas na aktywność”. Uczestnikami projektu było 20 osób. Główne dostępne działania w ramach tego projektu to wszelkiego rodzaju doradztwo oraz szkolenia. Zadaniem Gminnego Ośrodka Pomocy Społecznej w Janowcu Kościelnym była rekrutacja uczestników do projektu oraz motywowanie beneficjentów projektu w trakcie trwania działań szkoleniowych.

Ww. projekty realizowane były bez udziału własnego wkładu finansowego jednostki pomocy społecznej.

5.2.9 Wspieranie rodziny i system pieczy zastępczej

Liczba dzieci umieszczonych i przebywających w rodzinach zastępczych oraz placówkach opiekuńczo – wychowawczych, pochodzących z Gminy Janowiec Kościelny w roku 2022 przedstawia się następująco:

Tabela nr 16: Liczba dzieci w pieczy zastępczej

L.p	Rodzaj pieczy zastępczej	Liczba dzieci
1	rodzinna (rodzinny dom dziecka)	11
2	instytucjonalna (dom dla dzieci i młodzieży)	1
3	wydatki poniesione przez gminę	127 182,50

Źródło: dane własne

W 2022 roku gmina Janowiec Kościelny w związku z realizacją powyższego zadania współfinansowała pobyt dzieci umieszczonych w pieczy zastępczej. Poniesione wydatki przedstawia poniższa tabela.

5.2.10 Zadania wynikające z ustawy – prawo ochrony środowiska

Ustawą z dnia 14 sierpnia 2020r. o zmianie ustawy o biokomponentach i biopaliwach ciekłych oraz niektórych innych ustaw, wprowadzono zmiany do ustawy z dnia 27 kwietnia 2001r. - Prawo ochrony środowiska. Zmiany weszły w życie z dniem 1 października 2020r. Zgodnie z art. 411 ust. 10g – 10s ww. ustawy wójt, burmistrz, prezydent miasta ma obowiązek wydawania zaświadczeń dla osób fizycznych, które zamierzają składać wnioski o przyznanie dofinansowania z Narodowego Funduszu Ochrony Środowiska i Gospodarki Wodnej lub z wojewódzkich funduszy ochrony środowiska i gospodarki wodnej, w ramach Priorytetowego Programu „Czyste Powietrze”. Złożenie wniosku o dofinansowanie jest uwarunkowane posiadaniem takiego zaświadczenia. Zaświadczenia wydawane są w celu potwierdzenia przeciętnego miesięcznego dochodu na jednego członka gospodarstwa domowego osoby ubiegającej się o dofinansowanie. W 2022 roku Gminny Ośrodek Pomocy Społecznej wydał **13 zaświadczeń**.

5.2.11 Dodatki mieszkaniowe i zryczałtowany dodatek energetyczny

Gminny Ośrodek Pomocy Społecznej realizuje zadania własne gminy w zakresie przyznawania dodatków mieszkaniowych oraz zadania zlecone w zakresie wypłaty dodatków energetycznych. Zasady i tryb przyznawania dodatków mieszkaniowych i energetycznych reguluje ustawa z dnia 21 czerwca 2001r. o dodatkach mieszkaniowych i ustawa z dnia 26 lipca 2013r. o zmianie ustawy -Prawo energetyczne oraz niektórych innych ustaw. W 2022 roku nie wypłacono w/w świadczeń.

5.2.12 Świadczenia rodzinne

W ramach realizacji świadczeń rodzinnych zgodnie z ustawą z dnia 23 listopada 2003 roku o świadczeniach rodzinnych (t.j. Dz.U z 2022 roku poz. 615 ze zm.) w 2022 roku wypłacono osobom uprawnionym kwotę **2 374 232,05 zł (do tej kwoty doliczyć należy wydatki na obsługę świadczeń rodzinnych w kwocie 66 037,00 zł, wydatki na obsługę świadczeń rodzicielskich- 120,00 zł)**. Świadczenia rodzinne w 2022 roku pobierało **208** rodzin.

5.2.13 Zasiłki dla opiekunów

W ramach realizacji ustawy z dnia 4 kwietnia 2014 roku o ustaleniu i wypłacie zasiłków dla opiekunów (t.j. Dz.U z 2020 roku, poz.1297) w roku 2022 wypłacono 5 świadczeń na kwotę **2860,00 zł (do tej kwoty doliczyć należy wydatki na składki społeczne w kwocie 787,00 zł oraz na obsługę zasiłków dla opiekunów w kwocie 109,00 zł)**.

Tabela nr 17: Wydatki na zasiłki dla opiekunów finansowane z dotacji celowej z budżetu państwa oraz liczba zasiłków

L.p.	Wyszczególnienie	Wydatki narastająco od początku roku w zł	Liczba zasiłków narastająco od początku roku
1.	Zasiłek dla opiekuna	2860	5

Źródło: dane własne

Tabela nr 18: Wydatki na składki na ubezpieczenia społeczne i ubezpieczenie zdrowotne oraz liczba składek

L.p.	Wyszczególnienie	Wydatki narastająco od początku roku w zł	Liczba składek narastająco od początku roku
1.	Składki na ubezpieczenia emerytalne i rentowe opłacane za osoby pobierające zasiłki dla opiekunów, z tego:	787	5
1.1.	- opłacane na podstawie przepisów o systemie ubezpieczeń społecznych	787	5
1.2.	- opłacane na podstawie przepisów o ubezpieczeniu społecznym rolników	0	0
2.	Składki na ubezpieczenie zdrowotne opłacane za osoby pobierające zasiłki dla opiekunów	0	0
3	Razem (w.1+w.2)	787	5

Źródło: dane własne

5.2.14 Fundusz Alimentacyjny

W ramach realizacji zadania wynikającego z ustawy z dnia 7 września 2007 roku o pomocy osobom uprawnionym do alimentów (t.j. Dz.U z 2022 roku poz. 1205) w 2022 roku wypłacono świadczenia na łączną kwotę **115649,33 zł (do tej kwoty doliczyć należy wydatki na obsługę świadczeń z funduszu alimentacyjnego – 19476,00 zł, w tym wydatki na obsługę podejmowanych działań wobec dłużników alimentacyjnych – 9 200,00 zł).**

Tabela nr 19: Wydatki na świadczenia z funduszu alimentacyjnego poniesione ze środków budżetu państwa oraz liczba wypłaconych świadczeń

Lp.	Wyszczególnienie	Kwoty narastająco od początku roku w zł	Liczba świadczeń narastająco od początku roku
1.	Wypłacone świadczenia z funduszu alimentacyjnego, z tego na osobę uprawnioną w wieku:	115 649,33	321
1.1.	- 0 - 17 lat	102 230,40	277
1.2.	- 18 - 24 lat	13 418,93	44
1.3.	- 25 lat i więcej	0,00	0

Źródło: dane własne

Tabela nr 20:- Informacje na temat osób korzystających ze świadczeń z funduszu alimentacyjnego

Lp.	Wyszczególnienie	
1.	Liczba rodzin, w których jest pobierane świadczenie z funduszu alimentacyjnego, z tego o dochodzie rodziny w przeliczeniu na osobę:	12
1.1.	- bez dochodu	3
1.2.	- od 0,01 do 100 zł	2
1.3.	- od 100,01 do 252 zł	2
1.4.	- od 252,01 do 362,50 zł	1
1.5.	- od 362,51 do 504 zł	1
1.6.	- od 504,01 do 583 zł	1
1.7.	- od 583,01 do 674 zł	0
1.8.	- od 674,01 do 725 zł	1
1.9.	- od 725,01 do 800 zł	1
1.10.	- od 800,01 do 900 zł	0
1.11.	- pow. 900 zł	0
2.	Liczba rodzin, w których jest pobierane świadczenie z funduszu alimentacyjnego, w tym:	12
2.1.	- z jedną osobą uprawnioną	6
2.2.	- z dwiema osobami uprawnionymi	3
2.3.	- z trzema osobami uprawnionymi	2
2.4.	- z czterema i więcej osobami uprawnionymi	1
3.	Liczba osób uprawnionych do świadczenia z funduszu alimentacyjnego wychowywanych przez osobę pozostającą w związku małżeńskim z osobą zobowiązaną do alimentacji wobec osoby uprawnionej	5
4.	Liczba osób uprawnionych do świadczenia z funduszu alimentacyjnego wychowywanych przez osobę pozostającą w związku małżeńskim z osobą niezobowiązaną do alimentacji wobec osoby uprawnionej	3
5.	Liczba osób uprawnionych do świadczenia z funduszu alimentacyjnego wychowywanych przez rodzica niepozostającego w związku małżeńskim	11
6.	Liczba osób uprawnionych do świadczenia z funduszu alimentacyjnego wychowywanych przez rodziców niepozostających w związku małżeńskim	3
7.	Liczba osób uprawnionych do świadczenia z funduszu alimentacyjnego pobierających świadczenie z funduszu alimentacyjnego na siebie	0
8.	Liczba osób uprawnionych otrzymujących świadczenie z funduszu alimentacyjnego, z tego w wysokości:	22
8.1.	- do 100 zł	0
8.2.	- od 100,01 do 200 zł	0
8.3.	- od 200,01 do 300 zł	5
8.4.	- od 300,01 do 400 zł	9
8.5.	- od 400,01 do 500 zł	8
9.	Liczba osób uprawnionych do świadczenia z funduszu alimentacyjnego, w stosunku do których zostało zasądzone świadczenie alimentacyjne, z tego w wysokości:	22
9.1.	- do 100 zł	0
9.2.	- od 100,01 do 200 zł	0
9.3.	- od 200,01 do 300 zł	5
9.4.	- od 300,01 do 400 zł	9
9.5.	- od 400,01 do 500 zł	3
9.6.	- od 500,01 do 700 zł	4
9.7.	- od 700,01 do 900 zł	1
9.8.	- od 900,01 zł	0
10.	Liczba świadczeń z funduszu alimentacyjnego pobieranych w związku z zamieszkiwaniem dłużnika alimentacyjnego poza granicami Rzeczypospolitej Polskiej, w tym:	0
10.1.	- w związku z niemożnością wszczęcia lub prowadzenia egzekucji alimentów	0

5.2.15 Świadczenie wychowawcze

W ramach realizacji świadczeń wychowawczych zgodnie z ustawą z dnia 11 lutego 2016 roku o pomocy państwa w wychowywaniu dzieci wypłacono świadczenia na łączną kwotę **1348411,00 zł (do tej kwoty należy doliczyć koszty obsługi- 4 466,15 zł)**.

5.2.16 Karta dużej rodziny

Zadanie realizowane było zgodnie z ustawą z dnia 5 grudnia 2014 r. o Karcie Dużej Rodziny (tj. Dz. U. z 2021r., poz. 1744) oraz Rozporządzeniem Ministra Pracy i Polityki Społecznej z dnia 17 lipca 2017r. w sprawie sposobu unieważnienia Karty Dużej Rodziny, wzorów graficznych oraz wzoru wniosku w sprawie przyznania Karty Dużej Rodziny (Dz. U. z 2019r., poz. 99).

W ramach tego zadania w 2022r. 37 rodzinom wydano 85 Kart Dużej Rodziny.

5.2.17 Dodatek osłonowy

W ramach realizacji zadania zgodnie z ustawą z dnia 17 grudnia 2021r. o dodatku osłonowym (Dz. U. z 2022 r. poz. 1 ze zm.) wypłacono dodatki na łączną kwotę **450 294,32 zł (do tej kwoty należy doliczyć koszty obsługi - 9 005,89 zł)**. Liczba gospodarstw domowych, które otrzymały dodatek osłonowy w 2022 r. wyniosła 616.

5.2.18 Świadczenia rodzinne dla obywateli Ukrainy

W ramach realizacji świadczeń rodzinnych dla obywateli Ukrainy zgodnie z ustawą z dnia 12 marca 2022r. o pomocy obywatelom Ukrainy w związku z konfliktem zbrojnym na terytorium tego państwa (t.j. Dz.U. z 2022 roku poz. 583 oraz ustawą z dnia 23 listopada 2003 roku o świadczeniach rodzinnych (t.j. Dz.U z 2022 roku poz. 615 ze zm.) w 2022 roku wypłacono osobom uprawnionym kwotę **4 749,20 zł (do tej kwoty doliczyć należy wydatki na obsługę świadczeń w kwocie 142,48 zł)**.

Świadczenia rodzinne w 2022 roku pobierało 5 rodzin z Ukrainy, wydano 7 decyzji administracyjnych w tym zakresie.

5.2.19 Dodatek węglowy

Ustawą z dnia 5 sierpnia 2022r. o dodatku węglowym wprowadzono nową formę wsparcia części społeczeństwa, a mianowicie dodatek węglowy dedykowany dużej grupie gospodarstw domowych, celem pokrycia części kosztów wynikających ze wzrostu cen na rynku energii, w tym kosztów opału. Na dzień 30 listopada 2022r. do Gminnego Ośrodka Pomocy Społecznej w Janowcu Kościelnym wpłynęło 934 wnioski o wypłatę dodatku węglowego, z czego na dzień 31.12.2022 r. pozytywnie rozpatrzono i wypłacono 654 wnioski. Całkowity koszt realizacji zadania wyniósł 2001240,00 zł w tym na wypłatę dodatków węglowych 1 962 000,00 zł.

5.3 Środowiskowy Dom Samopomocy w Janowcu Kościelnym

5.3.1 Podstawy prawne funkcjonowania Środowiskowego Domu Samopomocy w Janowcu Kościelnym

Środowiskowy Dom Samopomocy w Janowcu Kościelnym realizuje zadania w oparciu o zapisy Ustawy o pomocy społecznej z dnia 12 marca 2004 r. i Rozporządzenia Ministra Pracy i Polityki Społecznej z dnia 9 grudnia 2010 r. w sprawie środowiskowych domów samopomocy oraz innych zapisów wynikających z:

- ustawy z dnia 8 marca 1990 r. o samorządzie gminnym,
- ustawy z dnia 27 sierpnia 2009 r. o finansach publicznych,
- ustawy z dnia 29 września 1994 r. o rachunkowości,
- ustawy z dnia 21 listopada 2008 r. o pracownikach samorządowych
- ustawy z dnia 29 stycznia 2004 r. Prawo zamówień publicznych ,
- ustawy z dnia 19 sierpnia 1994 r. o ochronie zdrowia psychicznego

- ustawy z dnia 27 sierpnia 1997 r. o rehabilitacji zawodowej i społecznej oraz zatrudnieniu osób niepełnosprawnych,
 - Uchwał Rady Gminy w Janowcu Kościelnym,
 - Zarządzeń Wojewody Warmińsko-Mazurskiego,
 - Zarządzeń Wójta Gminy Janowiec Kościelny,
 - Zarządzeń Dyrektora ŚDS w Janowcu Kościelnym,
 - Statutu Środowiskowego Domu Samopomocy w Janowcu Kościelnym,
 - Regulaminu organizacyjnego Środowiskowego Domu Samopomocy w Janowcu Kościelnym
- Funkcjonowanie Domu określa także Program Działalności Domu i plany pracy domu na każdy rok.

5.3.2 Informacje ogólne

Środowiskowy Dom Samopomocy w Janowcu Kościelnym jest jednostką organizacyjną Gminy Janowiec Kościelny działającą w formie jednostki budżetowej, nie posiadającej osobowości prawnej, mającą swoją siedzibę w Janowcu Kościelnym 64,13-111 Janowiec Kościelny. Ośrodek został utworzony Uchwałą Nr XVII/142/2021 Rady Gminy Janowiec Kościelny z dnia 11 stycznia 2021r. w sprawie utworzenia Środowiskowego Domu Samopomocy w Janowcu Kościelnym.

Dom jest ośrodkiem wsparcia dla osób:

- Przewlekłe psychicznie chorych - TYP A,
- Osób z niepełnosprawnością intelektualną- TYP B,
- Osób wykazujących inne przewlekłe zaburzenia czynności psychicznych -TYP C, oraz Osób z niepełnosprawnościami sprzężonymi w w/w Typach

Dom jest ośrodkiem wsparcia, który swoim działaniem obejmuje mieszkańców gminy Janowiec Kościelny, natomiast mieszkańców innych gmin może przyjmować na podstawie porozumień zawartych między gminą Janowiec Kościelny a gminą właściwą dla miejsca zamieszkania osoby ubiegającej się o przyjęcie do Domu.

Dom posiada 112 miejsc - 100 miejsc pobytu dziennego i 12 miejsc pobytu całodobowego. W razie częstych nieobecności uczestników, trwających przez okres dłuższy niż 10 dni roboczych, istnieje możliwość świadczenia usług dla dodatkowych osób, jednak w liczbie nieprzekraczającej liczby uczestników o częstych nieobecnościach, nie wyższej niż 20% liczby miejsc w Domu. Dom funkcjonuje od poniedziałku do piątku w godzinach od 7.00 do 15.00.

Celem działalności Środowiskowego Domu Samopomocy w Janowcu Kościelnym jest zwiększenie zaradności i samodzielności życiowej uczestników oraz ich integracja społeczna.

Cele szczegółowe działania Domu:

1. Podtrzymywanie i rozwijanie u osób z zaburzeniami psychicznymi umiejętności niezbędnych do samodzielnego życia,
2. Organizowanie zajęć dostosowanych do stanu zdrowia, sprawności psychofizycznej i szczególnych potrzeb wynikających z rodzaju schorzenia lub niepełnosprawności,
3. Pobudzenie aktywności w zaspokajaniu niezbędnych potrzeb życiowych,
4. Wsparcie w zakresie poradnictwa psychologicznego i pomocy w dostępie do świadczeń zdrowotnych,
5. Integrowanie uczestników z ich środowiskiem lokalnym, w tym rodzinnym, sąsiedzkim, z innymi osobami, w urzędach, w instytucjach

Dom realizuje swoje zadania poprzez działania wspierająco-aktywizujące, które obejmują:

1. Uczestnictwo podopiecznych w organizowanych zajęciach,
2. Organizację czasu pobytu z uwzględnieniem ich indywidualnych potrzeb, możliwości i zainteresowań,
3. Integrację ze środowiskiem lokalnym,
4. Współpracę z rodzinami i opiekunami uczestników Domu, instytucjami, organizacjami.

Do podstawowych zadań ŚDS należy:

- podtrzymywanie i rozwijanie u osób z zaburzeniami psychicznymi umiejętności niezbędnych do samodzielnego życia i zwiększenia zaradności życiowej
- organizowanie zajęć dostosowanych do stanu zdrowia, sprawności psychofizycznej i szczególnych potrzeb wynikających z rodzaju schorzenia lub niepełnosprawności,
- wspieranie w funkcjonowaniu w środowisku rodzinnym i społecznym,
- pobudzenie aktywności w zaspokajaniu niezbędnych potrzeb życiowych,
- wsparcie specjalistyczne,

- integracja społeczna Uczestników.

Dom realizuje swoje zadania poprzez działania wspierająco-aktywizujące, które obejmują:

- uczestnictwo podopiecznych w organizowanych zajęciach,
- organizację czasu pobytu z uwzględnieniem ich indywidualnych potrzeb, możliwości i zainteresowań,
- integrację ze środowiskiem lokalnym,
- współpracę z rodzinami i opiekunami uczestników Domu, instytucjami, organizacjami.

5.3.3 Zasoby kadrowe domu

W Domu zatrudniani są, odpowiednio do potrzeb pracownicy merytoryczni posiadający kwalifikacje, określone w rozporządzeniu Ministra Pracy i Polityki Społecznej z dnia 9 grudnia 2010 r. w sprawie środowiskowych domów samopomocy oraz Rozporządzeniu Rady Ministrów z dnia 15 maja 2018 r. w sprawie wynagradzania pracowników samorządowych.

Wykres Nr 19: Schemat struktury organizacyjnej Środowiskowego Domu Samopomocy w Janowcu Kościelnym

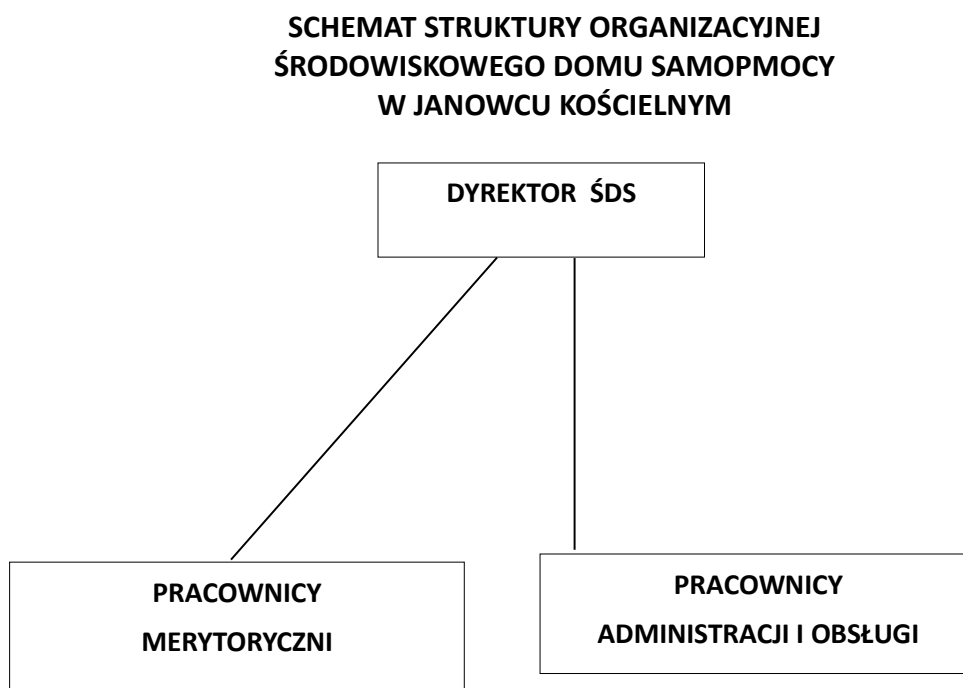

Wskaźnik zatrudnienia pracowników zespołu wspierająco- aktywizującego stosuje się odpowiednio do liczby uczestników każdego typu domu:

- nie mniej niż 1 etat na 7 uczestników w domu typu A
- nie mniej niż 1 etat na 5 uczestników typu B lub C
- w przypadku uczestników ze niepełnosprawnościami sprzężonymi wskaźnik zatrudnienia wynosi nie mniej niż 1 etat na 3 uczestników.

Działania domu mogą być wspierane przez opiekunów, członków rodzin, wolontariuszy.

Struktura zatrudnienia pracowników ŚDS w 2022 roku:

- kierownik- 1 osoba/1 etat
- Główna księgową (księgowość, kadry, płace itd.) – 1 osoba/1etat
- aspirant pracy socjalnej- 1 osoba, ½ etatu
- instruktor terapii- 6 osób/ 4,5 etatu
- terapeuta zajęciowy- 1 osoba /1 etat
- starszy terapeuta zajęciowy- 2 osoby/2 etaty

- terapeuta- 5 osób/3,5 etatu
- starszy terapeuta – 2 osoby/ 2 etaty
- opiekun- 6 osób/ 3,5 etaty
- starszy fizjoterapeuta- 1 osoba/1 etat
- konserwator- 1 osoba/ 0,5 etatu
- sprzątaczką – 1 osoba/1 etat

22 etaty

W 2022r. pracownicy wzięli udział w następujących szkoleniach:

- trening umiejętności społecznych,
- szkolenie z zakresu bhp,
- „Rodzinny wywiad środowiskowy po zmianach Rozporządzenia oraz nowelizacja ustawy o pomocy społecznej”
- „kurs palacza”
- „trening umiejętności komunikacyjnych z wykorzystaniem alternatywnych i wspomagających sposobów porozumiewania się”
- „pierwsza pomoc przedmedyczna i obsługa defibrylatora AED”

5.3.4 Formy i efekty prowadzonej działalności

Zakres świadczonych usług i zasady ich świadczenia

Usługi świadczone przez ŚDS obejmują w szczególności:

1. trening funkcjonowania w codziennym życiu, w tym: trening dbałości o wygląd zewnętrzny, trening nauki higieny, trening kulinarny i gospodarstwa domowego, trening umiejętności praktycznych, trening gospodarowania własnymi środkami finansowymi;
2. trening umiejętności interpersonalnych i rozwiązywania problemów, w tym:
3. kształtowania pozytywnych relacji uczestnika z osobami bliskimi, sąsiadami, z innymi osobami w czasie zakupów, w środkach komunikacji publicznej, w urzędach, w instytucjach kultury;
4. trening umiejętności komunikacyjnych, w tym z wykorzystaniem alternatywnych i wspomagających sposobów porozumiewania się, w przypadku osób z problemami w komunikacji werbalnej;
5. trening umiejętności spędzania czasu wolnego, w tym: rozwijanie zainteresowań literaturą, audycjami radiowymi, telewizyjnymi, Internetem, udział w spotkaniach towarzyskich i kulturalnych;
6. poradnictwo psychologiczne, pedagogiczne, terapeutyczne, socjalne i inne specjalistyczne w zależności od potrzeb;
7. pomoc w załatwianiu spraw urzędowych;
8. pomoc w dostępie do niezbędnych świadczeń zdrowotnych, w tym uzgadnianie i pilnowanie terminów wizyt u lekarza, pomoc w zakupie leków, pomoc w dotarciu do jednostek ochrony zdrowia;
9. niezbędną opiekę podczas pobytu w Domu;
10. terapię ruchową, w tym: zajęcia sportowe, turystykę i rekreację;
11. możliwość zapewnienia uczestnikom skierowanym na pobyt dzienny spożywania jednego gorącego posiłku dziennie oraz zapewnienia całodobowego wyżywienia dla uczestników skierowanych na pobyt całodobowy w formie posiłków lub produktów żywnościowych do przygotowywania posiłków przez uczestnika;
12. inne formy postępowania przygotowujące do uczestnictwa w warsztatach terapii zajęciowej lub podjęcia zatrudnienia, w tym w warunkach pracy chronionej na przystosowanym stanowisku pracy.

Dom może dodatkowo zapewniać usługi transportowe w zakresie dowozu na zajęcia i z zajęć oraz niezbędną opiekę podczas usług. Zakres i poziom świadczonych usług dostosowany jest do indywidualnych potrzeb uczestników, wynikających ze stopnia ich psychofizycznej sprawności. Dom umożliwia samorozwój uczestnikom. Do Domu przyjmowane są osoby na okres potrzebny do realizacji indywidualnego planu postępowania wspierająco-aktywizującego.

Usługi świadczone przez Dom realizowane są w oparciu o takie wartości i zasady jak: szacunek, godność, tolerancja, prawo do intymności i wolności oraz poczucia bezpieczeństwa.

Usługi świadczone są w formie zajęć indywidualnych lub grupowych, dostosowanych do potrzeb osób, wynikających ze stopnia ich psychofizycznej sprawności, z uwzględnieniem nie tylko ich potrzeb ale również zainteresowań i wyborów.

Kryterium doboru do grup są indywidualne plany postępowania wspierająco-aktywizującego.

Treningi zrealizowane w 2022 roku:

1. Trening dbałości o wygląd zewnętrzny:

- „Dni piękności” maseczki peelingi wykonane z naturalnych produktów,
- pogadanki na temat konieczności i sposobów dbania o wygląd zewnętrzny,
- zajęcia kosmetyczne – własnoręczne robienie mydełek,
- instruktaż słowny,
- demonstrowanie czynności takich jak np. czesanie, depilowanie, pielęgnacja dłoni i paznokci,

2. Trening samoobsługi:

- instruktaż słowny,
- demonstrowanie czynności takich jak np. prawidłowe mycie rąk, samodzielne jedzenie, samodzielne załatwianie potrzeb fizjologicznych, samodzielne ubieranie się (zasuwani i rozsuwanie suwaka),

3. Trening nauki higieny:

- zajęcia z wykorzystaniem naturalnych produktów skutecznie utrzymujących czystość dłoni, (naturalne peelingi i mydełka)
- pogadanki na temat ogólnodostępnych środków higienicznych ułatwiających utrzymanie higieny osobistej (pielucho majtki, podpaski chłonne)
- pogadanki – instruktaż utrzymania higieny w trakcie treningów kulinarnych
- instruktaż dbania o higienę osobistą i pielęgnacji ciała (mycia rąk, ciała),
- prezentacja, instruktaż prawidłowego dezynfekowania rąk, oraz prawidłowego zakładania, noszenia i zdejmowania maseczek jednorazowych,

4. Trening kulinarny:

- dyżury – trenowanie umiejętności przygotowywania i kulturalnego podawania drugiego śniadania, obiadu oraz innych potraw,
- pogadanki na temat zasad recyklingu, trenowanie segregowania śmieci
- kulturalne spożywanie posiłków w plenerze : grille, ogniska, pikniki.
- pogadanki, instruktaż- zapoznanie z różnymi sposobami odżywiania się diety prozdrowotne („dzień Wegetarian”)
- kultywowanie tradycyjnych przepisów – pogadanki wymiana przepisami i doświadczeniami („ dzień bułki”, „ wypieki tłustoczwartkowe”)
- rodzinne warsztaty kulinarno- plastyczne w ramach Gminnych obchodów Dni Rodziny- spotkanie międzypokoleniowe,
- pogadanki i trenowanie umiejętności stosowania zasad Savoir vivre
- instruktaż słowny, demonstrowanie estetycznego składania serwetek,
- pogadanki na temat konieczności i sposobów efektywnego nawadniania – sporządzanie napojów chłodzących,

5. Trening umiejętności praktycznych:

- - aranżowanie i dekorowanie pracowni i wspólnych pomieszczeń (tematyczne- okolicznościowe dekoracje),
- - zajęcia usprawniające pamięć i koncentrację- zajęcia i zabawy indywidualne oraz grupowe min. z psychologiem „ trenuj swój mózg”
- - segregowanie i porządkowanie materiałów plastycznych,
- - obsługa sprzętu gospodarstwa domowego w trakcie treningów kulinarnych, treningów umiejętności praktycznych i samoobsługi,
- - instruktaż słowny, demonstrowanie obsługi aparatu fotograficznego,

- - udział akcji sprzątania świata,
- - instruktaż słowny , demonstrowanie obsługi maszyny do szycia, szycie na maszynie oraz igłą i nicią, zdejmowanie wymiarów, przygotowywanie szablonów , zapoznanie różnych ściągów,
- -instruktaż słowny, demonstrowanie obsługi wyłóczarki – wykonywanie okolicznościowych praktycznych szablonów do kartek
- - zajęcia grafomotoryczne – trenowanie umiejętności min. podpisywania się na liście
- - prace porządkowe na rabatach i w donicach kwiatowych – pielęgnacja roślin,
- Trening wymaga dalszej kontynuacji.

6. Trening gospodarowania własnym budżetem:

- pogadanki na temat min. efektywnego zarządzania własnym budżetem
- wyjazdy i wyjścia na zakupy do sklepów spożywczych – tworzenie listy zakupów,
- wizyta dzielnicowego KPP w Nidzicy pogadanka na temat „ zabezpieczenie mienia przed kradzieżą”
- kształtowanie nawyku dzielenia się i organizowania zbiórek- „ Solidarni z Ukraina” ; zbiórka darów i pieniędzy na rzecz poszkodowanych z powodu agresji na Ukrainę,
- obchody „Światowego Dnia Oszczędzania” – wizyta dyrektora Banku Spółdzielczego w Janowcu Kościelnym

7. Treningi umiejętności interpersonalnych i rozwiązywania problemów:

- 1) Kształtowanie umiejętności interpersonalnych nawiązywania i podtrzymania rozmowy:
 - komunikowanie się podczas treningów kulinarnych w trakcie przygotowywania się i podawania posiłków,
 - pogadanki,
 - Zabawy tematyczne: „ zgaduj Zgadula”, „kalambury”, „ Zgadnij kim jestem”,
- 2) Kształtowanie relacji i nawiązywanie kontaktów podczas organizowanych spotkań np.:
 - obchody urodzin,
 - zabawa karnawałowa,
 - ogniska , I Dzień Wiosny
 - Dzień Kobiet i Mężczyzn
 - Dzień Babci i Dziadka
 - Święto Zakochanych „ Foto Budka”
 - spotkanie Sylwestrowe,
 - spotkanie Wigilijne,
 - Zabawy Andrzejkowe, Karnawałowe
 - Występy artystyczne: „ Nigdy więcej Wojny”, „ Majowa jutrzeńka”,
 - Uroczyste Śniadanie Wielkanocne
 - „Dzień Kolorowej Skarpetki’
 - Uroczyste zakończenie roku terapeutycznego,
 - „roczek ŚDS” – spotkanie- wspomnienia
 - „Dzień pluszowego Misia” – zabawa, spotkanie, sesja fotograficzna,
- 3) Spotkania integracyjne z najbliższą społecznością , spotkania międzypokoleniowe mające na celu integrację i nawiązywanie oraz pielęgnowanie relacji Uczestników ze społecznością lokalną:
 - udział w II Senioriadzie w Szkole Podstawowej w Janowcu Kościelnym
 - „Droga Krzyżowa” – integracja z okolicznymi mieszkańcami w trakcie plenerowej drogi krzyżowej,
 - wizyty pracowników Biblioteki Publicznej w Janowcu Kościelnym – uroczyste wręczenie uczestnicze nagrody najlepszego czytelnika,
 - Prezentacja ozdób Świątecznych na kiermaszu w Kościele Parafialnym w Janowcu Kościelnym,
 - Występ i zajęcie I miejsca na IX Festiwalu piosenki religijnej „ Do Ciebie te słowa i nuty ślą” w kościele Parafialnym w Janowcu Kościelnym,
 - rodzinne warsztaty w ramach Gminnych obchodów Dni Rodziny- spotkanie międzypokoleniowe na stadionie w Kucach,
 - Wizyta uczestników w szkołach podstawowych w Waśniewie i Janowcu Kościelnym z okazji Święta Edukacji Narodowej,

- Udział w dożynkach Wojewódzkich w Olsztynku,
- Udział w XXXVI Świącie Pieczonego Ziemniaka- Dożynki Gminne w Janowcu Kościelnym- prezentowanie prac rękodzielniczych, występ muzyczny zespołu,
- Występ reprezentacji ŚDS w XXVI Festiwalu Piosenki Patriotycznej i Wojskowej w Pieniężnie,
- Udział w podsumowaniu XXIV Warmińsko-Mazurskich Dni Rodziny „ Rodzina z wartościami to silna rodzina” w Olsztynie. Uczestnicy otrzymali nagrody za I miejsca i wyróżnienia,
- obchody „ Świąta Niepodległości” – wizyta gości z Urzędu Gminy (Wójt, Skarbnik, Sekretarz,) wspólne odśpiewanie Hymnu, montaż słowno-muzyczny,
- Uczestnictwo w dorocznym Jarmarku Bożonarodzeniowym w Kamionce,
- Wizyta dzieci z przedszkola w Nidzicy „ Zaczarowany ogród” i dzieci ze szkoły podstawowej w Janowcu Kościelnym, z okazji Dnia Seniora,
- Wizyta w lokalnych instytucjach i urzędach (GOPS, SOK,UG, Szkoła Podstawowa, poczta) z własnoręcznie wykonanymi ozdobami Bożonarodzeniowymi,
- Wizyta dzieci ze Szkoły Podstawowej w Waśniewie z okazji „ Dzień Pracownika Socjalnego),
- wizyta dzielnicowego,
- Wizyta ks. Proboszcza z parafii Janowiec Kościelny,
- wizyta Dyrektora Banku Spółdzielczego

8. Treningi umiejętności spędzania czasu wolnego:

1) Zajęcia plastyczno- twórcze:

- przygotowywanie różnymi technikami- okolicznościowych dekoracji na wewnętrzne imprezy kalendarzowe i w ramach współpracy imprezy Gminne i Parafialne (Świąto Pieczonego Ziemniaka, Senioriada, Ołtarz na Boże Ciało),
- precyzyjne odmierzanie, wycinanie, skręcanie, sklejanie bibuły, krepiny, brystolu i kolorowego papieru,
- rysowanie, szkicowanie, malowanie,
- Cussudama, Origami,
- Metaloplastyka, praca w drewnie- wykonywanie skrzyneczek drewnianych na przybory, drewniane lampiony,
- wykonywanie prac plastycznych i rzeźby na konkursy:
- Konkurs plastyczny z okazji Warmińsko Mazurskich Dni Rodziny I Nagroda Wojewody i
- I Nagroda Marszałka Województwa,
- Konkurs plastyczny organizowany przez PFRON „ Świat za 100 lat” zajęcie I miejsca praca plastyczna i II miejsca rzeźba na etapie Wojewódzkim,

2) Zajęcia teatralno-muzyczne:

- Konkurs wewnętrzny na nazwę zespołu, Wybór nazwy zespołu złożonego z uczestników „ Senior Band”,
- występy zespołu na imprezach wewnętrznych oraz reprezentacja na imprezach okolicznościowych Gminnych :
 - Świąto Niepodległości
 - Festiwal piosenki religijnej
 - Senioriada
 - XXXVI Świąto Pieczonego Ziemniak, Dożynki Gminne, Dzień Serca
 - akademie słowno-muzyczne
 - wspólne śpiewanie i biesiadowanie
 - indywidualne występy wokalne uczestników
 - zabawy taneczno-muzyczne (Kaczuchny)

3) Zajęcia relaksacyjne:

- zabawy integracyjne- Kalambury „ zgaduj zgadula”
- wykreślanki, rebusy, krzyżówki, gry karciane, warcaby, szachy,
- lektura czasopism, lektura książek wypożyczonych przy okazji odwiedzin pracowników Biblioteki Publicznej w Janowcu Kościelnym,
- słuchanie muzyki relaksacyjnej,

4) Udział w spotkaniach towarzyskich i kulturalnych:

- Wizyty Pracowników Urzędu Gminy (Wójt, Sekretarz, Skarbnik, Przewodnicząca Rady Gminy),w Janowcu Kościelnym przy okazji różnych uroczystości min:
- z okazji Uroczystego zakończenia Roku Terapeutycznego
- Uroczyste Śniadanie Wielkanocne, Uroczysta Wigilia
- Pierwszy Dzień wiosny
- Dzień Kobiet
- Dzień Seniora
- z okazji Dania św. Niepodległości
- wizyta Dzielnicowego KPP w Nidzicy pogadanka na temat „ zabezpieczenie mienia przed kradzieżą”
- wizyta Dyrektora Banku Spółdzielczego w Janowcu Kościelnym pogadanka „ Obchody Światowego Dnia Oszczędzania”
- wizyta ks. Proboszcza
- Wyjazdy na Festiwale i Konkursy:
 - Festiwal Piosenki Religijnej
 - III SENIORIADA – Janowiec Kościelny
 - Podsumowanie XXIV Warmińsko Mazurskich Dnia Rodziny – Olsztyn
 - Piknik rodzinny – Kuce
- Kultywowanie religijnych tradycji:
 - przygotowywanie Palmy Wielkanocnej, wieńca Dożynkowego
 - wyjazd na Wojewódzkie Dożynki – Olsztynek
 - Udział w XXXVI Świącie Piezonego Ziemniaka – Dożynki Gminne
 - Udział w XXVI Festiwalu Piosenki Patriotycznej i Wojskowej w Pieniężnie
 - przekazanie kartek do Szpitala w Nidzicy z okazji „ Dnia Chorych”,

PORADNICTWO PSYCHOLOGICZNE

Zakres usług psychologicznych obejmował:

- świadczenie usług/konsultacji psychologicznych dla uczestników zajęć ŚDS w Janowcu Kościelnym,
- wystawianie diagnoz/zaleceń nt. funkcjonowania uczestników. Diagnozy i zalecenia służą pracownikom merytorycznym ŚDS do prowadzenia treningów i zajęć z uczestnikami,
- udział w pracach i spotkaniach Zespołu Wspierająco-Aktywizującego.

Konsultacje psychologiczne mają na celu:

- pomoc osobom w rozwiązywaniu problemów psychologicznych,
- budowanie u uczestników poczucia skuteczności samodzielnego działania,
- określenie sposobu wyjścia z trudnej sytuacji, ustalenie słabych i mocnych stron uczestników, rodzaju i kolejności podejmowanych działań,
- indywidualna pomoc służyć ma przede wszystkim rozwiązywaniu konkretnych problemów uczestników, motywować do działań mających na celu poprawę sytuacji życiowej,
- podwyższenie kompetencji społecznych uczestników,
- wsparcie merytoryczne pracowników ŚDS i podwyższenie efektywności realizowanych treningów i zadań na rzecz uczestników

REALIZACJA POMOCY W ZAŁATWIANIU SPRAW URZĘDOWYCH /OPIS ROZWIĄZAŃ:

- pomoc w wypełnianiu druków przelewu,
- pomoc w uzyskaniu skierowania w ramach pakietu „ profilaktyka 40+”
- pomoc w uzupełnianiu „ Oświadczeń o spełnianiu warunków uprawniających do nieodpłatnego szczepienia przeciwko grypie”,
- pomoc w uzupełnianiu wniosków o wydanie Orzeczenia o Stopniu Niepełnosprawności,
- pomoc w uzupełnianiu wniosków o ponowne obliczenie świadczenia emerytalno-rentowego,
- pomoc w adresowaniu korespondencji,

- pomoc w kompletowaniu i wypełnianiu dokumentacji w celu ubiegania się o sprzęt rehabilitacyjny refundowany przez NFZ,
- pomoc w załatwianiu różnego rodzaju spraw urzędowych w Urzędzie Gminy w Janowcu, Kościelnym, w GOPS Janowiec Kościelny, GOPS Janowo, MOPS Nidzica, PCPR w Nidzicy, na poczcie w Nidzicy, w banku w Janowcu Kościelnym, w banku w Janowie, w Wydziale Komunikacji Starostwa Powiatowego w Nidzicy.
- pomoc w wypełnianiu, składaniu wniosków o „dodatek węglowy”

REALIZACJA POMOCY W DOSTĘPIE DO NIEZBĘDNYCH ŚWIADCZEŃ ZDROWOTNYCH W TYM UZGADNIANIE I PILNOWANIE TERMINÓW WIZYT U LEKARZA, POMOC W ZAKUPIE LEKÓW, POMOC W DOTARCIU DO JEDNOSTEK OCHRONY ZDROWIA

1. Pomoc w umawianiu wizyt oraz pomoc w dotarciu do lekarzy pierwszego kontaktu:
 - Przychodnia w Janowcu Kościelnym,
 - Nidzica „ Medyk” – Ośrodek Zdrowia,
 - Nidzica „ Hipokrates” – Ośrodek Zdrowia,
 - Nidzica Dr rodzinny Adam Grochowski i Bogdan Osłowski,
 - Przychodnia w Janowie.
2. Pomoc w umawianiu wizyt oraz pomoc w dotarciu do poradni specjalistycznych, lekarzy specjalistów:
 - Diabetolog - Mława
 - Poradnia Zdrowia Psychicznego w Nidzicy (regularna i stała praca pracownika socjalnego),
 - Neurolog Nidzica,
 - „Poradnia Kobiet” lekarz ginekolog – Nidzica.
3. Pomoc w dotarciu do szpitala i powrocie z hospitalizacji:
 - ZOZ Działdowo,
 - ZOZ Nidzica .
4. Organizacja wyjazdów Uczestników na pobranie krwi w ramach pakietu „ Profilaktyka40+”, Organizacja wyjazdów na szczepienia przeciw grypie
5. Pomoc w zakupie leków/ realizacji recept- na bieżąco.

REALIZACJA NIEZBĘDNEJ OPIEKI

Uczestnicy wymagają stałej opieki:

- podczas trwania zajęć w Domu,
- podczas transportu w trakcie przyjazdu i odjazdu uczestników na zajęcia,
- podczas transportu na zajęcia odbywające się poza Ośrodkiem Wsparcia, opieka w trakcie zajęć odbywających się poza ŚDS,
- podczas spacerów,
- podczas zajęć plenerowych,
- podczas zajęć sportowych,
- podczas korzystania z zewnętrznych siłowni.

REALIZACJA TERAPII RUCHOWEJ, W TYM ZAJĘCIA SPORTOWE, TURYSTYKA I REKREACJA

1. Gimnastyka w Ośrodku i na świeżym powietrzu:
 - ćwiczenia kondycyjne,
 - ćwiczenia rozciągające,
 - ćwiczenia oddechowe,
 - ćwiczenia z przyrządami,
 - ćwiczenia równoważne,
 - ćwiczenia koordynacji wzrokowo-ruchowej.
2. Nodic Walking
3. Wyjazdy integracyjno -sportowe:
 - rozgrywki sportowe w ramach II Senioriady w Janowcu Kościelnym
 - zajęcia sportowe z dziećmi
 - zajęcia ruchowo- taneczne

4. Zajęcia na siłowni zewnętrznej
5. Gry i zabawy ruchowe:
 - rzutki
 - badminton
6. Spacerowanie- spacery po najbliższej okolicy
7. Tańce jako aktywność ruchowa
8. Ćwiczenia – pogadanki dla serca i o sercu z okazji Dania Serca i Światowego Dnia Walki z Rakiem.

REALIZACJA WYŻYWIENIA

ŚDS zapewnia posiłki w formie:

- śniadań i ciepłych posiłków przygotowywanych przez Uczestników podczas zajęć- w ramach treningów kulinarnych (Uczestnicy pełnią dyżury-codziennie inna grupa Uczestników pełni dyżur),
- ponadto w ramach treningów, przy okazji spotkań okolicznościowych jak np. urodziny czy uroczyste obchody Święta Niepodległości Uczestnicy przygotowują symboliczne desery czy wypieki.

TRANSPORT UCZESTNIKÓW ZAJĘĆ

Wszyscy Uczestnicy (100%) dowożeni są transportem zorganizowanym przez ŚDS. Zgodnie z ustawą „Prawo zamówień Publicznych wyłoniony został Wykonawca, który przywozi na zajęcia i odwozi z zajęć Uczestników. Uczestnicy dowożeni i odwożeni byli trzema busami. Trasy dowozu obejmują teren trzech gmin: Janowiec Kościelny, Janowo i Nidzica. W ramach miesięcznych tras (poza okresem zawieszenia działalności ŚDS) busy pokonywały średnio 9.000 km.

W ŚDS wprowadzone są stosownym Zarządzeniem Dyrektora „Zasady prowadzenia dokumentacji/kart eksploatacyjnych pojazdów przy zlecaniu usług transportowych firmom zewnętrznym” (dziennie karty drogowe i miesięczne rozliczenia).

WSPÓŁPRACA

Środowiskowy Dom Samopomocy w Janowcu Kościelnym współpracuje na bieżąco z następującymi osobami i instytucjami:

- Wójt Gminy Janowiec Kościelny - współpraca stała, bieżąca (rozmowy, kontakt osobisty, spotkania, uczestnictwo Wójta w spotkaniach okolicznościowych i przedsięwzięciach ŚDS),
- członkami rodzin Uczestników (stałe, systematyczne kontakty z członkami rodzin, w miarę możliwości i okoliczności były to również kontakty osobiste z członkami rodzin),
- Ośrodkami Pomocy Społecznej w Janowcu Kościelnym, Janowie, Nidzicy. Współpraca polegała na wymianie informacji, na działaniach mających na celu udzielenie pomocy i wsparcia Uczestnikom,
- Poradnią Zdrowia Psychicznego w Nidzicy- regularny, stały kontakt z lekarzem psychiatrą i pielęgniarką w celu wymiany informacji, wymiany spostrzeżeń z obserwacji stanu zdrowia Uczestników, pomocy Uczestnikom w umawianiu wizyt, w celu zorganizowania pobytu Uczestników w szpitalach (hospitalizowania Uczestników),
- lekarzami pierwszego kontaktu, z lekarzami specjalistami- pomoc w umawianiu i organizowaniu wizyt, organizowaniu grupowych szczepień dla Uczestników,
- Parafią św. Jana Chrzciciela w Janowcu Kościelnym- współpraca przy organizacji procesji „Bożego Ciała”, wizyty księdza w celu odwiedzin Uczestników,
- Samorządowym Ośrodkiem Kultury w Janowcu Kościelnym: raz w tygodniu wizyty pracownika SOK z książkami do wypożyczenia przez Uczestników, wspólna organizacja Święta Pieczonego Ziemniaka – dożynki, III Senioriady,
- Szkołami Podstawowymi w Janowcu Kościelnym i Waśniewie Grabowo- odwiedziny uczniów ze Szkoły, wspólna organizacja Gminnych Obchodów Dnia Dziecka i Dni Rodziny, przekazywanie sobie życzeń przy okazji świąt i Dnia Seniora, wizyta dzieci ze szkoły – odwiedziny przedszkolaków „Zaczarowany ogród” z przedszkola z Nidzicy,
- współpraca z jednostkami organizacyjnymi Gminy oraz Gminnymi Radnymi- wizyty Przewodniczącej Rady Gminy podczas wewnętrznych Uroczystości ŚDS (np. Obchody Konstytucji 3 Maja, 11 Listopada itp.),

- współpraca z mieszkańcami, sołtysami z miejscowości Szczepkowo Borowe i Waśniewo Gwoździe (miejscowości w których działały lokale zastępcze ŚDS)
- wspólne uczestnictwo w Drodze Krzyżowej (mieszkańcy gminy i uczestnicy).

DANE STATYSTYCZNE

Średnia liczba uczestników na poszczególnych zajęciach:

- Trening umiejętności spędzania czasu wolnego- 7,3
- Trening funkcjonowania w życiu codziennym- 7,4
- Trening umiejętności interpersonalnych i rozwiązywania problemów- 6,8
- - terapia ruchowa/Średnia frekwencja uczestników: 7,5
- - aktywizacja zawodowa:0
- - terapie specjalistyczne /aromatoterapia, logopedia, socjoterapia itp.- nie dotyczy
- -rehabilitacja/średnia frekwencja– 6
- - psycholog/Średnia frekwencja –5,7

Liczba uczestników, którzy opuścili dom wraz z podaniem przyczyn odejścia:

- rezygnacja uczestnika -6 (w tym dwie osoby zrezygnowały z powodów zdrowotnych- pogorszenie stanu zdrowia psychicznego, hospitalizacja- osoby powróciły do ŚDS)
- usamodzielnienie - 0
- umieszczenie w placówce całodobowej opieki – 3
- przejścia do innej formy wsparcia dziennego /jakiej/ -0
- zgonu- 8
- inne /jakie/ -1 wygaśnięcie decyzji

Tabela Nr 21. Analiza SWOT

MOCNE STRONY	SŁABE STRONY
Wykwalifikowana i doświadczona kadra	Budynek jest w trakcie remontu- ograniczone zaplecze lokalowe
Instytucjonalny, oparty na współpracy system wsparcia uczestników (środowisko rodzinne, pomoc społeczna, służba zdrowia, służby bezpieczeństwa, inne instytucje)	Niska dotacja na uczestnika
Efektywny i skuteczny program szkoleniowy	Brak własnych środków transportu- zależność zewnętrznych firm transportowych (wysokie koszty usług transportowych)
Otwartość i elastyczność pracowników na nowe doświadczenia zawodowe i wszelkie przedsięwzięcia	
Wysoka aktywność ŚDS we wszelkich zewnętrznych inicjatywach i przedsięwzięciach	Krótki okres działalności ŚDS
Szeroki wachlarz zajęć i ofert skierowanych do uczestników	
Usytuowanie budynku w miejscu bezpiecznym, spokojnym, o wysokich walorach przyrodniczych	
Domowa, przyjazna atmosfera sprzyjająca	
SZANSE	ZAGROŻENIA
Zakończenie remontu	Wzrost niepełnosprawności ruchowej wśród uczestników
Rozwój pracowników, podwyższanie kwalifikacji	

Zdobywanie nowych doświadczeń zawodowych poprzez uczestnictwo w różnorodnych przedsięwzięciach	Rosnąca inflacja
Możliwość pozyskania środków finansowych ze źródeł zewnętrznych	Wydużający się w czasie remont budynku (spowodowany czynnikami zewnętrznymi)
Rosnące zainteresowanie uczestnictwem w zajęciach ŚDS	Obciążenie psychiczne pracowników; wypalenie zawodowe
Zapotrzebowanie społeczne na funkcjonowanie ŚDS	Zewnętrzne czynniki społeczno-ekonomiczne

VI. SPRAWOZDANIE Z DZIAŁALNOŚCI MERYTORYCZNEJ SAMORZĄDOWEGO OŚRODKA KULTURY W JANOWCU KOŚCIELNYM ZA 2022 R.

6.1 . Sprawozdanie z działalności

Informacja z działalności merytorycznej SOK-u dotyczy kierunków działalności zapisanych w statucie uchwalonym w dniu 29 listopada 2019 r. przez Radę Gminy Janowiec Kościelny.

Do podstawowych zadań ośrodka w szczególności należy:

- organizowanie różnorodnych form edukacji kulturalnej i wychowania przez sztukę,
- stwarzanie warunków dla amatorskiego ruchu artystycznego, kół i klubów zainteresowań, sekcji, zespołów itp.
- organizacja spektakli, koncertów, wystaw, odczytów, imprez artystycznych, rozrywkowych i rekreacyjnych,
- prowadzenie działalności bibliotecznej i jej doskonalenie w celu zwiększania zasięgu oddziaływania biblioteki.

Zgodnie z zapisami o działalności statutowej Samorządowego Ośrodka Kultury w 2022 r. prowadzone były otwarte zajęcia przeznaczone dla dzieci, młodzieży i dorosłych, zamieszkałych przede wszystkim na terenie naszej gminy.

W 2022 roku mieszkańcy naszej gminy mieli możliwość wyboru dla siebie poszczególnych propozycji z różnorodnego pakietu wydarzeń, akcji kulturalnych, które dostosowywane były do uwag i wniosków odbiorców naszej oferty.

6.2 Wykaz działań dla dzieci, młodzieży i dorosłych w okresie od stycznia do grudnia 2022 r.

1. 06.01.2022r. – Rozstrzygnięcie „KONKURSU NA NAJPIĘKNIEJSZĄ SZOPKĘ BOŻONARODZENIOWĄ” - w Kościele Parafialnym w Janowcu Kościelnym został rozstrzygnięty Konkurs na Najpiękniejszą Szopkę Bożonarodzeniową.
2. 19.01.2022r. – Przy współpracy ze schroniskiem w Tatarach „Podaj Łapę” została zakończona zbiórka karmy pt. „ŚWIATECZNA PAKA DLA PSIAKA”.
3. Ferie zimowe z Samorządowym Ośrodkiem Kultury to zimowa akcja dla dzieci, młodzieży i dorosłych organizowana przez SOK w trakcie których w okresie 2 tygodni odbywał się cykl zajęć:
 - 24.01.2022r. - warsztaty plastyczne, które poprowadziła nauczycielka ZSZiO z Nidzicy
 - 25.01.2022r. – warsztaty kulinarne „ Rogalikowo - faworkowy zawrót głowy" przeprowadzone w ramach współpracy międzypokoleniowej, w których wzięły udział dzieci i uczestniczki Klubu Senior+.
 - 26.01.2022r. – warsztaty „Lot dronem” – które poprowadził p. Jan pasjonat i fascynat zajmujący się od lat dronami.
 - 27.01.2022r. – wyjazd do Parku Trampolin w Ostródzie.
 - 28.01.2022r. – warsztaty tworzenia biżuterii i lepienia z masy solnej.
 - 01.02.2022r. – wyjazd do Multikina w Olsztynie na projekcję filmu „Clifford” i wizyta w Sali gier i zabaw Warmioliandii.
4. 23.02.2022r. – Bal Karnawałowy. Dzieci przebrane w stroje karnawałowe tańczyły i brały udział w różnego rodzaju grach i zabawach, które zostały przygotowane przez pracowników Samorządowego Ośrodka Kultury. W trakcie przerwy był czas na przekąskę i zrobienie sobie zdjęcia z maskotką Trollem Poppy.
5. 01.03.2022r. – Zakończenie konkursu walentynkowego „WALENTYNKI NA SŁODKO, CZYLI PRZEZ ŻOŁĄDEK DO SERCA”. Konkurs zorganizowany został dla osób dorosłych. Zadanie konkursowe polegało na przygotowaniu wypieku lub potrawy dla ukochanej osoby i przesłaniu zdjęcia wykonanych smakołyków drogą elektroniczną.
6. 07.03.2022 – Rozstrzygnięcie konkursu na „NAJCIEKAWSZĄ POSTAĆ ULEPIONĄ ZE ŚNIEGU”. Warunkiem przystąpienia do konkursu było ulepienie postaci ze śniegu i przesłanie zdjęcia w formie elektronicznej. Konkurs cieszył się dużą popularnością wśród uczestników.
7. 09.03.2022r. - Rozstrzygnięcie konkursu „NAJLEPSZY CZYTELNIK ROKU 2021” . osoby, które systematycznie przychodziły do biblioteki i wypożyczyły największą ilość książek zostały nagrodzone w dwóch kategoriach wiekowych dzieci i młodzież, dorośli.

8. 11.03.2022r.- Koncert Niezależnej Formacji pt. „ Kilka słów o miłości” z okazji „DNIA KOBIET”. Wspólnie uczczono ten wyjątkowy Dzień symboliczną lampką szampana. Każda z pań otrzymała kwiatek. Dla wszystkich pań czekała kawa i słodki poczęstunek.
9. 17.03.2022r. – W ramach współpracy z Miejsko-Gminną Biblioteką Publiczną w Nidzicy odbyło się SPOTKANIE AUTORSKIE. W spotkaniu wzięli udział uczniowie kl.I-III ze Szkoły Podstawowej w Janowcu Kościelnym i Szkoły Podstawowej w Waśniewie - Grabowie.
10. 10.04.2022r. – Rozstrzygnięcie „KONKURSU NA NAJPIĘKNIEJSZĄ PALMĘ WIELKANOCNĄ”. W Kościele Parafialnym w Janowcu Kościelnym został rozstrzygnięty Konkurs na Najpiękniejszą Palmę Wielkanocną
11. 11.04.2022r. – WARSZTATY WIELKANOCNE – przeprowadzone przy współpracy z Klubem Senior + w Janowcu Kościelnym. W warsztatach wzięły udział uczestniczki Klubu Senior + i uczniowie kl. I Szkoły Podstawowej w Janowcu Kościelnym.
12. 12.04.2021r. – udział Samorządowego Ośrodka Kultury i Gminnej Biblioteki Publicznej w Janowcu Kościelnym w ogólnopolskim konkursie „WIELKIE LITERY”. Zadaniem uczestnika było przygotowanie zdjęcia, filmu lub grafiki promujących czytanie książek z dużą czcionką oraz serię Wielkie Liter. Celem konkursu była promocja czytelnictwa w bibliotekach i promowanie dostępu do literatury dla osób słabowidzących i seniorów.
13. 23.04.2022r. – I PRZEŁAJOWY BIEG IM. PROF. RYSZARDA JUSZKIEWICZA, który odbył się w miejscowości Szczepkowo-Skrody. Wzięło w nim udział ponad 130 biegaczy ze szkół podstawowych powiatu nidzickiego. Każdy biorący udział w biegu otrzymał medal pamiątkowy. Na uczestników czekał również poczęstunek: kiełbaski z grilla, grochówka, ciasto, ciepłe i zimne przekąski.
14. 26.04.2022r. - W ramach współpracy z Miejsko-Gminną Biblioteką Publiczną w Nidzicy dzieci ze szkół podstawowych naszej gminy miały przyjemność obejrzeć spektakl pt. "ALICJA W KRAINIE DOBRYCH MANIER". To teatralna adaptacja "Alicji w Krainie Czarów" Lewisa Carolla. Spektakl w wykonaniu artystów ze studia teatralnego KRAK-ART z Krakowa odbył się w sali gimnastycznej Szkoły Podstawowej w Waśniewie-Grabowie. Postacie bajkowe występujące w sztuce pokazały dzieciom czego nie wypada robić oraz co to jest brak dobrych manier. Motywem przewodnim przedstawienia były zasady dobrego wychowania savoir-vivre.
15. 13.05.2022r. - uczniowie klas V-VIII Szkoły Podstawowej w Janowcu Kościelnym wzięli udział w SPOTKANIU AUTORSKIM. Gościem spotkania był autor cyklu powieści sensacyjno-przygodowych dla młodzieży, dziennikarz, reportażysta, organizator wypraw i szkół przetrwania. Spotkanie odbyło się w ramach współpracy z Miejsko-Gminną Biblioteką Publiczną w Nidzicy.
16. 21.05.2022r. – III POWIATOWA SENIORIADA SPORTOWO-REKREACYJNA- W sportowych potyczkach zmierzyło się ze sobą prawie 70 seniorów. Rywalizowali oni w takich konkurencjach jak: hokej, rzut lotkami, turniej boule, mini koszykówka, tor rowerowy, wyciskanie odważnika, przeciąganie sanek, bieg w spodniach 3 osobowych, sztafeta. Całą uroczystość uświetniły występy muzyczne i taneczne które zaprezentowali. Na wszystkich uczestników czekało małe co nieco, wata cukrowa, ciasto, kawa i herbata, a dla pokrzepienia bigos z młodej kapusty, grochówka i ciepłe kiełbaski. Zwińczeniem całej uroczystości było wręczenie medali, dyplomów i pucharów.
17. 01.06.2022r. – DZIEŃ DZIECKA zorganizowany na sali gimnastycznej Szkoły Podstawowej w Janowcu Kościelnym, przy współpracy z Gminą Janowiec Kościelny, Szkołą Podstawową w Janowcu Kościelnym, Szkołą Podstawową w Waśniewie - Grabowie, Stowarzyszeniem Bene Fide, Zespołem Szkół Zawodowych i Ogólnokształcących w Nidzicy, OSP z Janowca Kościelnego. Głównym sponsorem wydarzenia była Warmińsko- Mazurska Izba Rolnicza i Europa Direct w Olsztynie. Dla dzieci było mnóstwo atrakcji: koło fortuny, układanie dużych puzzli, gra planszowa w której pionkami były dzieci, plectenie warkoczków, malowanie twarzy, zmywalne tatuaże, mini koszykówka, konkurencje sprawnościowe, występ grupy tanecznej SOK, a także Europejski Bieg Rodzinny, w którym uczestnicy za przebiegnięcie wyznaczonej trasy otrzymali pamiątkowe medale. Za udział w grach i zabawach każde dziecko zostało nagrodzone drobnym prezentem. Obok beztrudnej zabawy dzieci miały możliwość nauki poprzez zapoznanie się z zasadami udzielania pierwszej pomocy, przymierzenie munduru bojowego czy poznanie chwytów samoobronnych. Główną atrakcją dzisiejszego dnia był występ zespołu muzycznego KOSMOKWAKI. Na wszystkich czekała pożywna kiełbaska z grilla, na ośłodę wata cukrowa i lody, a dla miłośników słonych przekąsek kręcony ziemniak.

18. 19.06.2022r. – udział w PIŁKARSKIM FESTYNIE CHARYTATYWNYM zorganizowanym na stadionie w Kucach, podczas którego zebrane pieniądze zostały przekazane na leczenie i rehabilitację dziewczynki, mieszkanki gminy Janowiec Kościelny.
19. 25.06.2022r. – XX SEMINARIUM HISTORYCZNE zorganizowane w ramach Obchodów Jana w byłej szkole podstawowej w Jabłonowie -Dybach. Podczas seminarium miało miejsce upamiętnienie Wojciecha Bogumiła Jastrzębowskiego i jego wychowanków, m.in. Ludomira Benedyktowicza, zaprezentowano zagadnienia związane z działalnością Pawła Mateńczuka - Navala i innych żołnierzy jednostki wojskowej GROM. Przedstawiono również działalność Ryszarda Juszkiewicza. Spotkanie uświetniła rekonstrukcja zdarzeń w wykonaniu Grupy Rekonstrukcji Historycznej z Przasnysza. Każdy z przybyłych gości otrzymał drobny upominek w postaci pamiątkowego kubka i magnesu. Dla wszystkich został przygotowany ciepły posiłek, zimne przekąski, ciasto, kawa i herbata.
20. 26.06.2022r. – IX FESTIWAL PIOSENKI RELIGIJNEJ, który odbył się w Kościele pw. Przemienienia Pańskiego w Janowcu Kościelnym, zorganizowany w ramach Obchodów Św. Jana. W kategorii indywidualnej wystąpiło 7 wykonawców, natomiast w kategorii zespołowe 4. Uczestnicy za udział otrzymali dyplomy i nagrody pieniężne. W czasie przerwy mogli posilić się ciepłym posiłkiem i odrobiną przyjemności w formie słodkiej przekąski.
21. 30.06.2022r. – rozstrzygnięto gminny, eliminacyjny konkurs plastyczny „RODZINA Z WARTOŚCIAMI TO SILNA RODZINA” organizowany w ramach Gminnych Obchodów Dni Rodziny. W sumie wpłynęło 40 prac. Nagrodzono prace zostały wysłane do konkursu wojewódzkiego w Olsztynie.
22. 11.07.2022- 6 Turniej o PUCHAR WÓJTA 2022. Leśny Turniej Sportowy o Puchar Wójta odbył się na stadionie w Kucach, wzięło w nim udział aż 12 drużyn. W trakcie turnieju odbyło się rozstrzygnięcie konkursu fotograficznego " Za co kochamy nasze lasy". Odbył się również Leśny Quiz z nagrodami i Leśny Bieg w którym uczestnicy za pokonanie odpowiedniego dystansu otrzymali pamiątkowe medale. Dla wszystkich czekała grochówka, kiełbaski i karkówka z grilla, można było spróbować wyrobów z dziczyzny, były też zimne napoje, owocowe szaszłyki i słodkości dla dzieci.
23. 28.07.2022r. – Wręczenie nagród w konkursie fotograficznym „Za co kochamy nasze lasy”. Konkurs cieszył się dużym zainteresowaniem. Wpłynęło 45 prac od uczestników. Po burzliwych obradach Komisja konkursowa wyróżniła 3 prace i postanowiła przyznać nagrody.
24. Letni wypoczynek -Wakacje z Samorządowym Ośrodkiem Kultury to letnia akcja dla dzieci, młodzieży i dorosłych organizowana w miesiącach lipiec – sierpień 2022r., to cykl pikników plenerowych w sołectwach.
 - Rozpoczęcie w sołectwie Nowa Wieś Dmochy, następnie w Napierkach, Safronce, Zabłociu Kanigowskim, zakończenie w Janowcu Kościelnym. Podczas wyjazdów dzieci miały możliwość skorzystać z wielu atrakcji: darmowe dmuchańce, gry i zabawy prowadzone przez pracowników SOK, stoisko ze zdrowymi napojami oraz koktajlami owocowymi, pokazy baniek mydlanych, pokazy strażackie, grill. lody oraz słodki poczęstunek dla wszystkich mieszkańców. Dzieci aktywnie spędziły czas na świeżym powietrzu, biorąc czynny udział w konkurencjach: skakanie w workach, rzut do celu, kręcenie hula hop, balony z wodą, rozsypanka literowa. Nie mogło zabraknąć zabaw z chustą animacyjną, malowania twarzy, przyklejanie tatuaży i przeciągania liny. Dużo radości uczestnikom pikniku plenerowego przyniosła wizyta TROLLA POPPY, który poczęstował wszystkie dzieci słodkościami i chętnie pozował z nimi do zdjęć. Duże wsparcie i pomoc ze strony radnych, sołtysów, rodziców i Ochotniczych Straży Pożarnych z gminy Janowiec Kościelny.
 - 19 czerwca 2022r. odbył się Piłkarski Festyn Charytatywny zorganizowany na stadionie w Kucach, którego współorganizatorem był Samorządowy Ośrodek Kultury. Zebrane pieniądze zostały przekazane na leczenie i rehabilitację dziewczynki, mieszkanki gminy Janowiec Kościelny.
 - Dnia 7 lipca 2022r. odbyła się wycieczka edukacyjna na Zamek w Nidzicy. Podczas zwiedzania zamku dzieci mogły zobaczyć wiele ciekawych eksponatów, poznać ciekawostki związane z tym miejscem, a także zobaczyć miasto z góry. Dzięki specjalnym rekonstrukcjom można było przenieść się w przeszłość i zobaczyć jak dawniej wyglądał zamek i teren wokół niego. Dzieci uczestniczyły również w warsztatach z kowalstwa. Zapoznały się z właściwościami stali i etapami wytwarzania wyrobów z niej. Każdy z uczestników mógł poczuć się jak prawdziwy kowal i wykonać swoją podkowę na szczęście.
 - 20 lipca 2022r. odbyła się wycieczka do Parku Rozrywki "Bartboo" w Butrynach, w której uczestniczyła 20-osobowa grupa dzieci wraz z opiekunami. Na miejscu na uczestników wyjazdu czekał Eko Labirynt.

Wśród poplątanych ścieżek wierzby energetycznej znajdowały się ukryte pytania, na które należało udzielić poprawnej odpowiedzi i wrócić do punktu wyjścia. Każdy kto tego dokonał otrzymał nagrodę. Zabawy nie było końca. Dzieci z ogromną przyjemnością korzystały ze wszystkich atrakcji parku m.in. z dmuchańców, trampolin, karuzeli, rodeo. Cała grupa podjęła wyzwanie sprawdzenia swoich umiejętności w parku linowym. W trakcie aktywności był również czas na posiłek. Nieodłącznym elementem wyprawy był uśmiech, który gościł na twarzach niemalże przez cały czas trwania wycieczki. Wyjazd był doskonałą okazją do integracji. Wszyscy deklarowali chęć udziału w takich spotkaniach

- 21 lipca 2022r. sala Samorządowego Ośrodka Kultury w Janowcu Kościelnym zmieniła się w pracownię rzeźbiarską a wszystko to za sprawą warsztatów, które poprowadził Piotr Lejbt. Pan Piotr jest pasjonatem tej dziedziny sztuki i od 30 lat zajmuje się rzeźbieniem w drewnie. Uczestnicy spotkania nauczyli się podstaw rzeźbiarstwa a materiałem do rzeźb było mydło. Do stworzenia dzieła potrzeba było zwykłego kosmetycznego mydła, drewnianego dłuta lub małego plastikowego nożyka oraz trochę wyobraźni. Każdy stworzył swoją zaprojektowaną rzeźbę. Ze zwykłej kostki mydła powstały kwiatki, serduszką, żółt, domek a nawet telefon komórkowy. Pan Piotr zaprezentował swój talent i wyrzeźbił twarz Jezusa. Uczestnicy warsztatów nie tylko poznali namiastkę pracy rzeźbiarza ale także nabyli nowych umiejętności i dobrze się bawili.
- 28 lipca 2022r. odbyły się warsztaty kulinarne. Uczestnicy warsztatów, czyli dzieci i seniorzy wcielili się w role kucharzy i wspólnie piekli gofry. Wszędzie unosił się wspaniały aromat pieczonego ciasta. Wszyscy z niecierpliwością czekali, aż gofry będą gotowe. Po upieczeniu przeszedł czas na degustację. Każdy mógł zdecydować z czym będzie je jadł. Do wyboru była bita śmietana, cukier puder, owoce, dżem, sos czekoladowy i kolorowa posypka. Wszystkim dopisywały humory i apetyt. Gofry były tak pyszne, że co niektórzy skorzystali z dodatków. Kolejny raz okazało się, że wspólne piczenie w grupie to dobra zabawa i sposób na integrację międzypokoleniową.
- 4 sierpnia 2022r. w Samorządowym Ośrodku Kultury odbyły się zajęcia z drona, które poprowadził p. Jan Borodziuk, profesjonalista w tej dziedzinie elektroniki. Uczestnicy spotkania poznali tajniki lotów dronami, nabywając podstawową wiedzę na ten temat. Dowiedzieli się jak zrobić licencję na drony i na czym polega praca pilota. Każdy miał możliwość sprawdzenia swoich umiejętności w sterowaniu dronami w pomieszczeniu i na zewnątrz. Warsztaty dostarczyły wszystkim sporo emocji i uśmiechu na twarzy.
- 10 sierpnia 2022r. 40-osobowa grupa dzieci i młodzieży uczestniczyła w wycieczce do Ostródy. Celem wyjazdu był Park Trampolin. Po profesjonalnej rozgrzewce pod okiem instruktora, zapoznaniu się z zasadami BHP oraz przedstawieniu walorów rekreacyjnych trampolin, uczestnicy wycieczki korzystali z szeregu atrakcji m.in. strefy akrobatycznej, małego gaju, basenu wypełnionego gąbkami. Mogli z różną intensywnością bawić się oraz rywalizować między sobą. Pobyt w tym miejscu okazał się wspaniałą lekcją wychowania fizycznego. Skacząc na trampolinach uczestnicy rozwijali ogólną sprawność fizyczną, koordynację ruchową oraz kształtowali właściwą postawę ciała. Wspólne skakanie wprowadziło wszystkich w znakomity nastrój, wyzwoliło mnóstwo pozytywnej energii. Zwięzaniem całego wyjazdu był wspólny posiłek w MC Donaldzie.
- 16 sierpnia 2022r. na Orliku w Janowcu Kościelnym odbył się mecz piłki nożnej dla dzieci. Wszyscy świetnie się bawili. Mecz dostarczył wszystkim mnóstwo pozytywnej energii i uśmiechu.

Wakacje 2022 z Samorządowym Ośrodkiem Kultury zakończono 19 sierpnia Piknikiem Rodzinnym w Janowcu Kościelnym. Frekwencja dopisała, podobnie jak pogoda. Dzieci aktywnie brały udział w grach i zabawach, sprawdzając jednocześnie swoje umiejętności sportowe. Chętnie korzystały z dmuchanych zjeżdżalni. Dużym zainteresowaniem cieszył się salon piękności, a w nim tatuaże i kolorowe warkoczyki. Wielką frajdę sprawili wszystkim strażacy z OSP Janowiec Kościelny gasząc żar z nieba pompą wodną i przejażdżką wozem strażackim. Na stole nie zabrakło słodkiego poczęstunku, owocowych szaszłyków i kiełbasek z grilla. Zakończeniem pikniku było wieczorne kino plenerowe. Dzieci obejrzały film animowany pt. "Praziomek" a dorośli komedię pt. "Pies".

25. 3.09.2022r. - XXXVI ŚWIĘTO PIECZONEGO ZIEMNIAKA. W kościele parafialnym pod wezwaniem Przemienienia Pańskiego w Janowcu Kościelnym odprawiona została msza św. dożynkowa. Po mszy św. korowód dożynkowy udał się na stadion gminny w Kucach, gdzie odbyła się część artystyczna: występy zespołów muzycznych, konkurs na najpiękniejszy wieniec dożynkowy, konkurs na najsmaczniejszą

- potrawę z ziemniaka, obieranie ziemniaków na czas, wbijanie gwoździ, turniej sołectw, pokazy strażackie, oprócz tego stoiska sołeckie, handlowe, firmowe, dmuchańce, zjeżdżalnie. Na stosiku SOK znajdował się kącik plastyczny dla dzieci, pracownicy prowadzili zajęcia dla dzieci: malowanie twarzy, tworzenia biżuterii, plecenia warkoczyków, nie mogło też zabraknąć maskotki TROLLA POPPY, który częstował dzieci słodkościami.
26. 1.10.2022r.- po raz drugi uczestniczyliśmy w VIII ogólnopolskiej akcji Noc Bibliotek Haśło tegorocznej edycji brzmiało "To musi się powieść". 20 osobowa grupa dzieci w wieku do 10 lat spędziła w noc w bibliotece. Dzieci zabrały ze sobą śpiwory, poduszki i koce. Duża sala na piętrze wypełniona została mocą atrakcji. W programie znalazły się różnego rodzaju gry sprawnościowe, zabawy związane z książką, foto budka ze śmiesznymi rekwizytami, a także pieczenie kiełbasek przy ognisku. Zwińczeniem wieczoru był nocny seans filmowy i projekcja filmu pt. " Biuro detektywistyczne Lassego i Mai". Następnego dnia po wspólnym śniadaniu dzieci szczęśliwie wróciły do domu
 27. 13.10.2022r.- XV GMINNY PRZEGLĄD PIEŚNI I PIOSENKI PATRIOTYCZNEJ, w którym wzięli udział uczniowie Szkoły Podstawowej w Waśniewie - Grabowie i uczniowie Szkoły Podstawowej w Janowcu Kościelnym. Według kryteriów, określonych w regulaminie, uczestników oceniało jury. Laureaci I miejsca wzięli udział w Powiatowym Przeglądzie Pieśni i Piosenki Patriotycznej w Nidzicy.
 28. 4.10.2022 r- w sali Samorządowego Ośrodka Kultury odbyła się wystawa fotograficzna „Walory przyrodniczo-historyczne Gminy Janowiec Kościelny”. Pomysłodawcą wernisażu był Pan Janusz Dębski z Mławy (opiekun Galerii „13”), a współorganizatorami - „Galeria 13”, Szkoła Podstawowa im. Zawiszy Czarnego w Waśniewie-Grabowie oraz Samorządowy Ośrodek Kultury w Janowcu Kościelnym. Wystawa zgromadziła zdjęcia wykonane w ramach projektów realizowanych przez Szkołę, ukazujące architekturę sakralną Poboża oraz piękno przyrody naszej Małej Ojczyzny. Podziwiać można było także zdjęcia naszej janowieckiej ziemi wykonane „z lotu ptaka” przez Pana Jana Borodziuka oraz fotografie wykonane w ramach konkursu „Za co kochamy nasze lasy”. Ten wieczór był wyjątkowy, staliśmy się współtwórcami miejsca gdzie cieszyliśmy się urokami naszej Gminy, gdzie oczarował nas śpiew młodych wykonawców - Basi Kobus, Ani Kołacz, Ali Gołębiewskiej, a wspólne spotkanie gości, mieszkańców, autorów zdjęć wprowadziło klimatyczną atmosferę. Nie zabrakło żartobliwych odwiedzin dwóch Pań oraz pysznych słodkich akcentów przy kawie. Był czas na piękne opowieści o historii naszej Gminy, budowie Kościoła parafialnego, czas na wspomnienia przekazywane z pokolenia na pokolenie o powstaniu figurek- jakie to ważne, jakże cenne dla naszej Tożsamości- ocalenie od zapomnienia historii naszego Poboża.
 29. 06.12.2022r. – MIKOŁAJKI- Pracownicy SOK przebrani w stroje Elfów, Mikołaja i Renifera z torbą słodyczy i świątecznymi życzeniami, odwiedzili dzieci w Szkole Podstawowej w Janowcu Kość., Waśniewie-Grabiowie, a także Urząd Gminy i Gminny Ośrodek Pomocy Społecznej. Swoją wizytą sprawili dużo radości nie tylko dzieciom ale i dorosłym.
 30. 15.12.2022r. – WIGILIA SENIORA – Wieczera Wigilijna rozpoczęła się pierwszą gwiazdką na niebie, wspólną modlitwą i symbolicznym podzieleniem się opłatkiem. Przybyli goście degustowali potrawy wigilijne. Odbył się także koncert pastorałek i kolęd. Wizyta św. Mikołaja z prezentami przysporzyła wszystkim wiele radości.
 31. 20.12.2022r. – rozstrzygnięcie KONKURSU PLASTYCZNEGO „GMINA JANOWIEC KOŚCIELNY- STRAŻNIKIEM ZDROWEGO STYLU ŻYCIA”. Celem konkursu było propagowanie zdrowego stylu życia, zaprezentowanie własnych sposobów na spędzenie czasu w domu wspólnie z rodziną, pobudzanie aktywności twórczej oraz kreatywności dzieci poprzez formy aktywnego i wesołego spędzania czasu w domu, rozwój umiejętności plastycznych i kształtowanie wyobraźni wśród dzieci i młodzieży, rozwój wrażliwości i integracja rodziny.
 32. W Samorządowym Ośrodku Kultury sukcesem zakończył się projekt pn. "SIEĆ NA KULTURĘ W PODREGIONIE OLSZTYŃSKIM". Zadanie realizowała Fundacja Wspierania Zrównoważonego Rozwoju w ramach działania "Innowacyjne rozwiązania na rzecz aktywizacji cyfrowej" .Wszystkie działania prowadzone były w ramach ścieżki tematycznej "Projektowanie graficzne z wykorzystaniem aplikacji cyfrowych". Projekt realizowany był w 2 etapach: pierwszy obejmował szkolenie pracowników, którzy otrzymali zaświadczenia potwierdzające ich zdobytą wiedzę, a drugi obejmował szkolenie grupy dzieci i młodzieży w wieku 10-18 lat. Łącznie 59 godzin zajęć. Celem zadania było podniesienie kompetencji i kwalifikacji cyfrowych pracowników gminnych samorządowych instytucji kultury poprzez organizację szkoleń oraz dostęp do materiałów edukacyjnych, rozwijanie kompetencji cyfrowych dzieci i młodzieży

poprzez prowadzenie atrakcyjnych i perspektywistycznych zajęć oraz wyposażenie w sprzęt niezbędny do organizacji zajęć i warsztatów. Dzięki realizacji zadania wzbogaciliśmy się o 6 laptopów, które będą wykorzystywane w bieżącej działalności naszej placówki oraz do realizowanych szkoleń i zajęć edukacyjnych.

33. Gminna Biblioteka Publiczna w Janowcu Kościelnym już po raz kolejny uczestniczy w ogólnopolskiej kampanii społecznej " MAŁA KSIĄŻKA - WIELKI CZŁOWIEK". Akcja ma zachęcić uczniów do zaprzyjaźnienia się z książką już od najmłodszych lat, a rodziców do odwiedzania bibliotek i codziennego czytania z dzieckiem. W związku z tym udaliśmy się z wizytą do grup przedszkolnych i klas pierwszych Szkoły Podstawowej w Janowcu Kościelnym oraz Szkoły Podstawowej w Waśniewie Grabowie. Każde dziecko w wieku od 3 do 6 lat, które założyło kartę czytelnika w naszej bibliotece otrzymało w prezencie Wyprawkę Czytelnika a w niej : książkę "Pierwsze czytanki" oraz Kartę Małego Czytelnika. Za każdą wizytę w bibliotece, zakończoną wypożyczeniem min. jednej książki Mały Czytelnik otrzyma naklejkę, a po zebraniu dziesięciu imienny dyplom i drobny upominek
34. Samorządowy Ośrodek Kultury znalazł się w ścisłym finale konkursu „STERNIK – KURS NA ROZWÓJ” w kategorii jednostki administracyjne. To konkurs dla liderów woj. warmińsko-mazurskiego, które dynamicznie się rozwijają i potrafią wykorzystać dostępne możliwości. Uroczysta gala odbyła się 16 września 2022 r. w hotelu Anders w Starych Jabłonkach.

W sali Samorządowego Ośrodka kultury odbywają się systematycznie zajęcia taneczne dla dzieci, fitness dla dorosłych. Na orliku odbywają się zajęcia sportowe. Dzieci mogą również korzystać z Sali Gier i Zabaw, w której przeprowadzony został remont, wymieniono posadzki i pomalowano ściany. Pomalowana została też sala główna. Część prac została wykonana we własnym zakresie przez pracowników SOK.

Dodatkowo prowadzona była biblioteka mobilna. Systematycznie organizowano wyjazdy do Szkoły Podstawowej w Janowcu Kościelnym, Szkoły Podstawowej w Waśniewo – Grabowo i Środowiskowy Dom Samopomocy w Waśniewo – Gwoździe i Szczepkowie Borowym.

Do Biblioteki zostały zakupione nowości książki i gry planszowe, które mieszkańcy gminy mogą bezpłatnie wypożyczać do domu. Wypożyczenia takie wpływają na rozwój biblioteki ponieważ statystyki są brane do wykazu wypożyczeń. Biblioteka poszerzyła swoje działania o bibliotekę internetową z kodami dostępu do platformy LEGIMI i EMPIK GO. Czytelnicy mogą też korzystać z systemu cyfrowej wypożyczalni książek i czasopism ACADEMIKA.

Zlikwidowano karty papierowe czytelników. Cały księgozbiór został umieszczony w elektronicznym systemie bibliotecznym Mak+. Dokonano jednocześnie selekcji księgozbioru i wykasowano 668 książek.

W budynku Samorządowego Ośrodka Kultury w Janowcu Kościelnym, znajduje się stoisko z wyłożonymi książkami, które możesz zabrać ZA DARMO do domu. To nowa akcja Biblioteki Publicznej pt” WEŻ KSIĄŻKĘ” Oprócz tego dzieci i młodzież korzystała również z gier multimedialnych i planszowych. W okresie od 1 stycznia 2022r. do 31 grudnia 2022r. odwiedziło nas 1513 osób.

W 2022 roku Samorządowy Ośrodek zorganizował 49 imprez.

VII. MIENIE KOMUNALNE

Stan zagospodarowania mienia komunalnego.

Mienie komunalne gminy na dzień 31.12.2022 r. składa się z 953 działek o łącznej powierzchni 254,83 ha

Główne składniki mienia to:

- 767 działek stanowiących drogi gminne i powszechnego użytku o łącznej powierzchni 213,9 ha,
- 4 działki, na których zlokalizowane są obiekty budowlane (szkoły) o powierzchni 1,64 ha,
- 16 działek, oddanych w użytkowanie wieczyste o powierzchni 2,4 ha,
- 6 działek zabudowanych budynkami mieszkalnymi i gospodarczymi o powierzchni 0,80 ha, które w drodze najmu użytkowane są przez osoby fizyczne,
- 14 działek zabudowanych budynkami administracji, świetlic, strażnic o powierzchni 2,24 ha,
- 18 działek zagospodarowanych jako place zabaw, tereny rekreacyjne o łącznej powierzchni 7,29 ha,
- 12 działek zabudowanych obiektami hydroforni, oczyszczalni ścieków i studni głębinowych o łącznej powierzchni 4,89 ha.

Dane dotyczące przysługujących gminie praw własności

Gmina posiada prawo własności do majątku o łącznej wartości **41.216.786 zł**, z tego do:

gruntów o wartości	-	13.824.952 zł	
budynków o wartości	-	13.442.930 zł	
budowli o wartości	-	20.871.981 zł	
środków transportowych o wartości	-	961.769 zł	
pozostałych	-	977.392 zł	

W pozostałych środkach trwałych ujęto komputery, kserokopiarki, motopompy, itp.

Dane o zmianach w stanie mienia komunalnego od dnia złożenia poprzedniej informacji.

Majątek gminy od złożenia poprzedniej informacji zwiększył się o następujące zadania:

- | | | |
|---|---|---------------|
| • modernizacja budynku ŚDS Janowiec Kościelny | - | 1.567.214 zł, |
| • budowa wiaty przystankowej | - | 15.000 zł, |
| • plac rekreacji w m. Szczepkowo-Pawetki | - | 34.229 zł, |
| • boisko w m. Safronka | - | 83.956 zł, |
| • zakup i modernizacja oświetlenia ulicznego | - | 619.620 zł, |
| • aktualizacja wartości gruntów | - | 6.606.932 zł, |

Majątek gminy od złożenia poprzedniej informacji zmniejszył się o :

- sprzedaż gruntów oraz przekształcenie użytkowania wieczystego gruntów (brutto) – 58.713 zł,

VIII. GOSPODARKA PRZESTRZENNA

Podstawowy zarys i kierunki zagospodarowania gminy wyznacza *studium uwarunkowań i kierunków zagospodarowania przestrzennego gminy*. Jest to dokument planistyczny o charakterze ogólnym, obejmujący obszar całej gminy. Istotą studium jest określenie polityki przestrzennej gminy i lokalnych zasad zagospodarowania przestrzennego, w oparciu o diagnozę uwarunkowań zagospodarowania przestrzennego. Obowiązujące studium uwarunkowań i kierunków zagospodarowania przestrzennego Gminy Janowiec Kościelny (Uchwała Nr XXI/178/2021 Rady Gminy Janowiec Kościelny z dnia 26 lipca 2021 roku) wyznaczyło kierunki rozwoju przestrzennego gminy.

Głównym celem Studium jest ustalenie uwarunkowań gminy i na ich podstawie określenie kierunków rozwoju oraz zasad polityki przestrzennej gminy w nawiązaniu do zmian legislacyjnych - głównie ustawy o planowaniu i zagospodarowaniu przestrzennym.

Po zmianie przedmiotowej ustawy, okazało się że studium w swojej obecnej formie nie zawiera wszystkich elementów wskazanych w ustawie. Przedmiotowe opracowanie studium jest związane z koniecznością uwzględnienia w polityce przestrzennej przemian jakie obecnie zachodzą na terenie gminy w zakresie rozwoju gospodarczego i przestrzennego gminy. Ważne wskazania dla rozwoju gminy wynikać będą z jej uwarunkowań gospodarczych oraz rolniczej przestrzeni produkcyjnej. Główne zmiany zachodzą właśnie w sferze produkcji rolniczej oraz rozwoju głównych kierunków gospodarczych.

Podstawowe zadania studium, to:

- koordynacja przestrzenna podejmowanych przez samorząd decyzji w sprawie sporządzania planów miejscowych i wydawanych decyzji o warunkach zabudowy;
- płaszczyzna negocjacji wprowadzania zadań rządowych i zadań samorządu wojewódzkiego służących realizacji ponadlokalnych celów publicznych wpisanych do rejestru;
- koordynacja czasowa i przestrzenna podejmowania przez samorząd przedsięwzięć komunalnych;
- prowadzenie długofalowych działań w gospodarce nieruchomościami komunalnymi;
- określenie stopnia zapotrzebowania terenów pod zabudowę mieszkaniową w granicach gminy;
- określenie obszarów rozwojowych;
- programowanie w gminach przedsięwzięć publicznych;
- wspomaganie działań podmiotów gospodarczych i gospodarstw rolnych;
- wspieranie i podejmowanie działań promujących gminę.

Uszczegółowienie zasad zagospodarowania terenów następuje w miejscowych planach zagospodarowania przestrzennego

8.1 Miejscowe plany zagospodarowania przestrzennego

Zgodnie ze stanem na dzień 31 grudnia 2022 r. obowiązującymi miejscowymi planami zagospodarowania przestrzennego objęto 849 ha, co stanowi 6% powierzchni gminy. Ostatnim planem, jaki został uchwalony jest miejscowy plan zagospodarowania przestrzennego dla działek położonych w obrębie miejscowości Wiłunie i Powierz (Uchwała Nr XXVI/219/2022 Rady Gminy Janowiec Kościelny z dnia 25 marca 2022 roku).

L.p.	Nawa planu	Uchwała Rady Gminy Janowiec Kościelny	Data publikacji i nr dziennika urzędowego województwa
1.	MPZP w centrum wsi Janowiec Kościelny	VII/30/07 z dnia 11 maja 2007 r.	Dz. Urz. Woj. Warmińsko-Mazurskiego Nr 104, poz. 1478
2.	MPZP dla terenów położonych w rejonie miejscowości Napierki	XVI/134/12 z dnia 30 marca 2012 r.	Poz. 1597 z dnia 17.05.2012 r.
3.	MPZP dla działek położonych w północnej części miejscowości Janowiec Kościelny	XXIII/202/17 z dnia 27 marca 2017 r.	Poz. 1826 z dnia 18.04.2017 r.
4.	MPZP dla działek położonych w obrębie miejscowości Wiłunie i Powierz	XXVI/219/2022 z dnia 25 marca 2022 r.	Poz. 2314 z dnia 16.05.2022 r.

Przestrzenne rozmieszczenie obowiązujących MPZP w Gminie Janowiec Kościelny

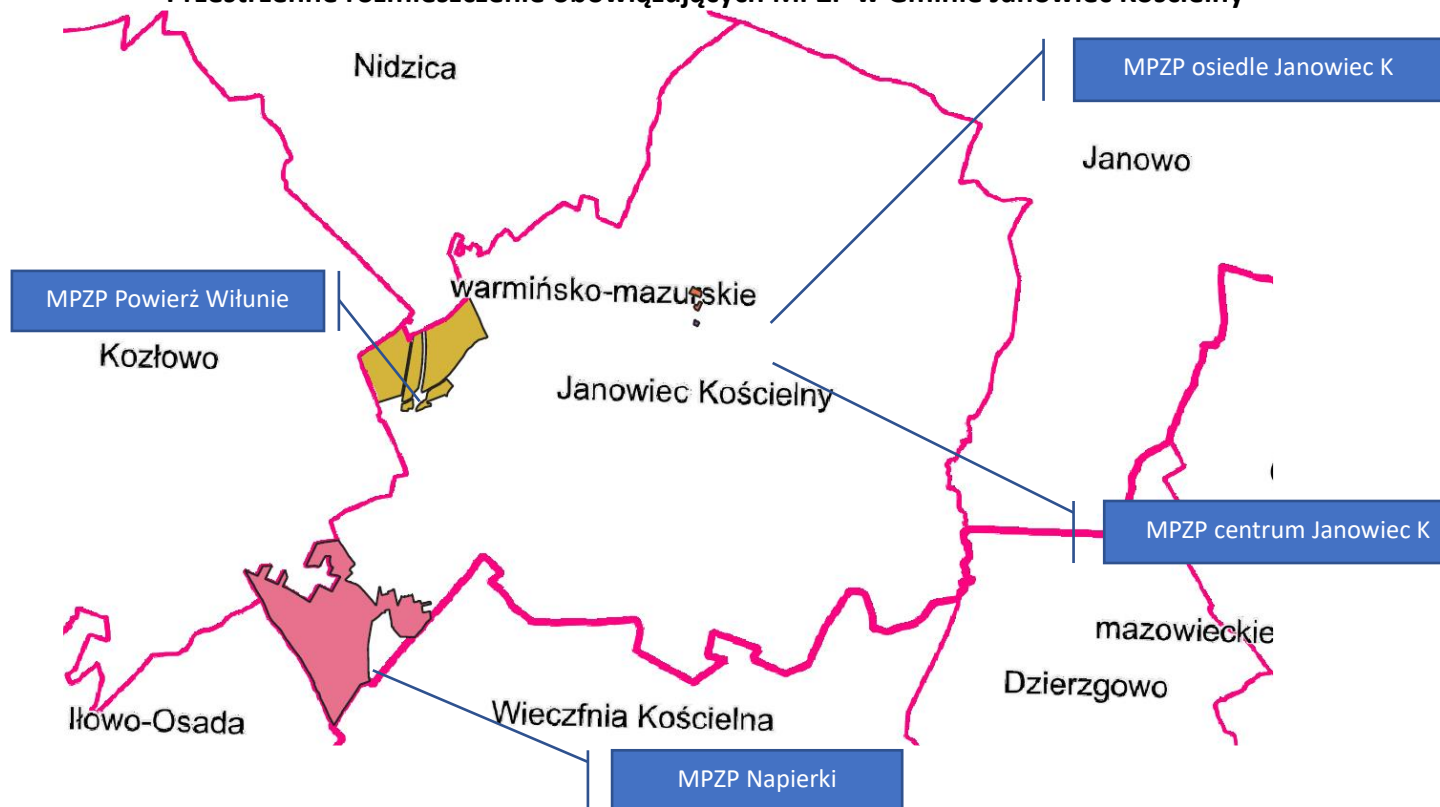

W przypadku, gdy dla określonego terenu nie uchwalono miejscowego planu zagospodarowania przestrzennego, przedsięwzięcia są realizowane w drodze ustalenia warunków zabudowy i zagospodarowania terenu. W 2022 roku wydano łącznie 33 decyzje o warunkach zabudowy i zagospodarowania terenu oraz 2 decyzje o lokalizacji inwestycji celu publicznego.

IX. GOSPODARKA NIERUCHOMOŚCIAMI

9.1 Struktura gruntów na obszarze gminy:

Powierzchnia gminy Janowiec Kościelny wynosi 13 571 ha

Na

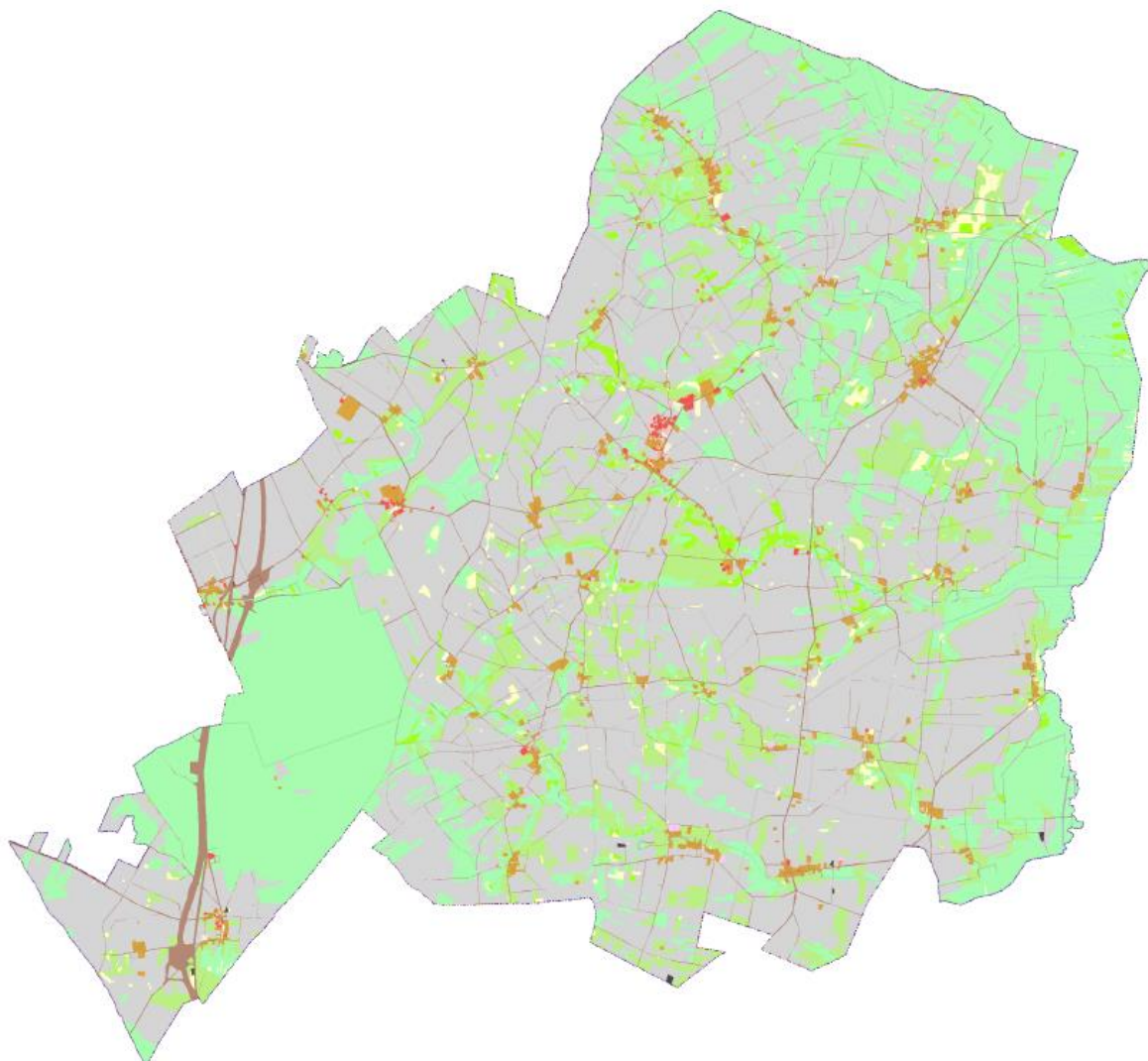

terenie gminy przeważają użytki rolne 65% obszaru gminy, 22% powierzchni grunty leśne oraz grunty zadrzewione i zakrzewione, natomiast tereny komunikacyjne stanowią 3% powierzchni gminy (418 ha)

9.2 Grunty gminne

9.2.1 Struktura nieruchomości gminnych

Wg stanu na dzień 31 grudnia 2022 r. gmina Janowiec Kościelny była właścicielem 957 działek o łącznej powierzchni 255,4 ha gruntów. Z ogólnej powierzchni gruntów gminnych 2,5 ha jest w użytkowaniu wieczystym, pozostałą część stanowi tzw. gminny zasób gruntów wykorzystywanych na realizację zadań publicznych lub depozyt gruntów oczekujących na zagospodarowanie lub sprzedaż. Sposób wykorzystania poszczególnych części gminnego zasobu obrazuje poniższy diagram:

Wykres Nr 20: Struktura nieruchomości gminnych

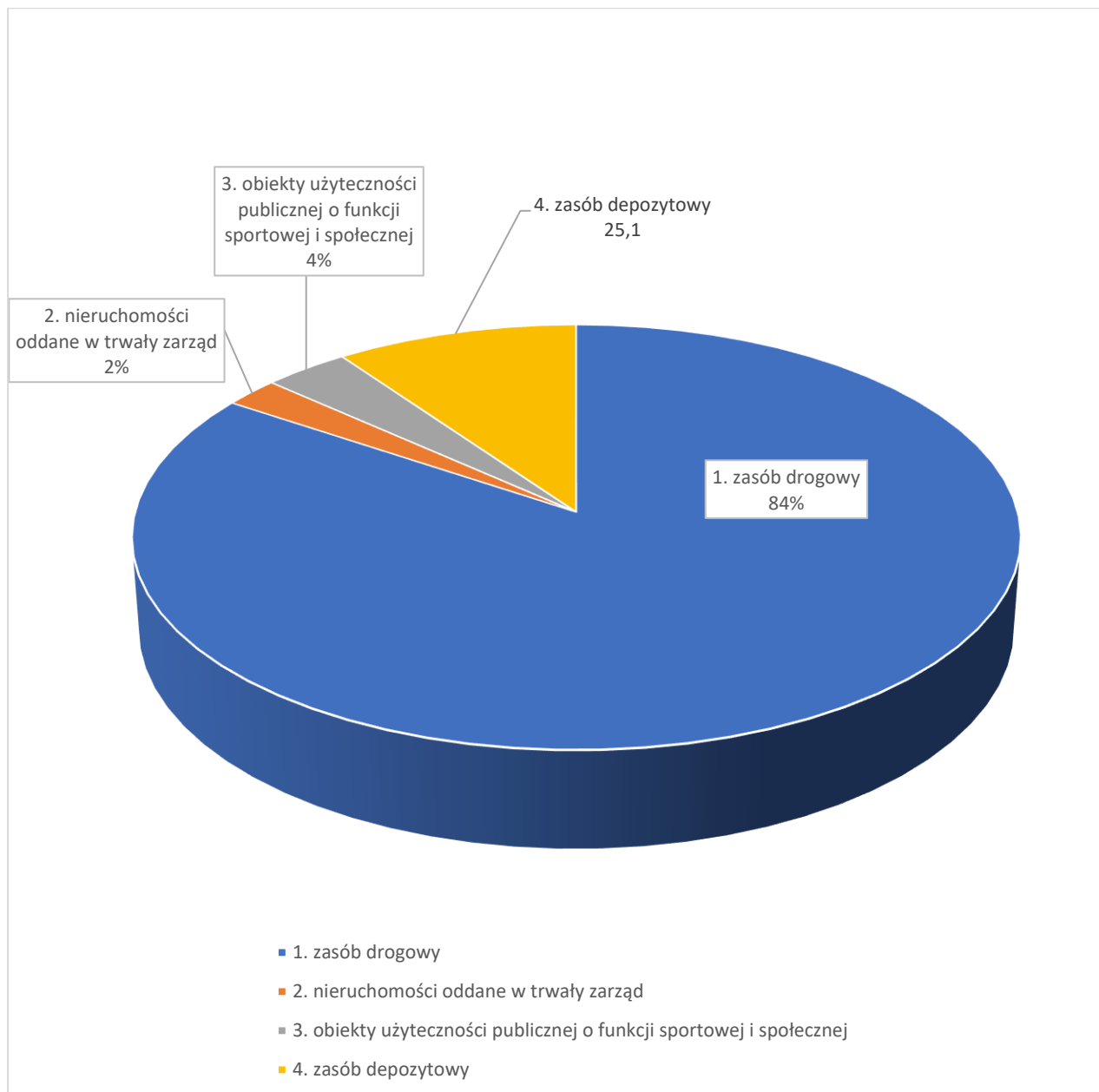

9.2.2 Sprzedaż nieruchomości gminnych

W latach 2015-2022 kontynuowana była sprzedaż gminnych gruntów i nieruchomości, zbędnych z punktu widzenia realizowanych przez gminę zadań. Zbywane nieruchomości w przeważającej części w przeważającej części przeznaczano na cele zabudowy mieszkaniowej oraz szeroko rozumianej działalności przemysłowo-usługowej.

Wykres Nr 21: Sprzedaż gruntów komunalnych [m kw.]

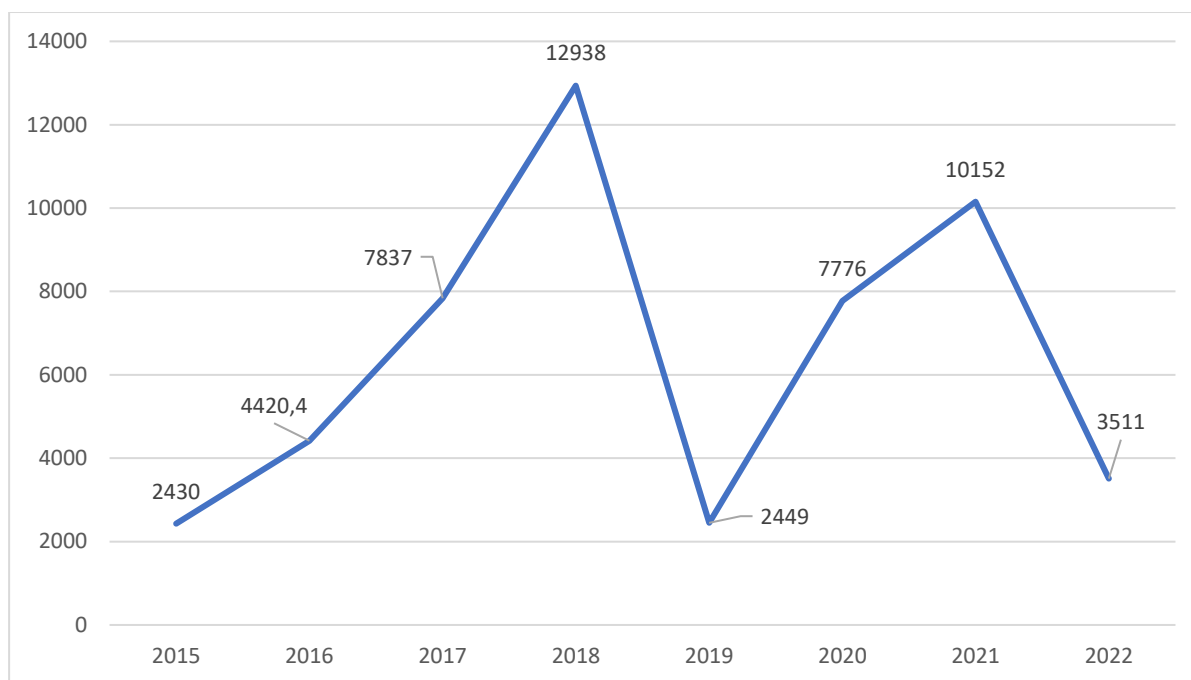

Środki finansowe uzyskiwane ze sprzedaży gminnych gruntów i nieruchomości stanowią część dochodów budżetowych gminy

Wykres Nr 22: Dochody ze sprzedaży gruntów komunalnych [tyś. zł]

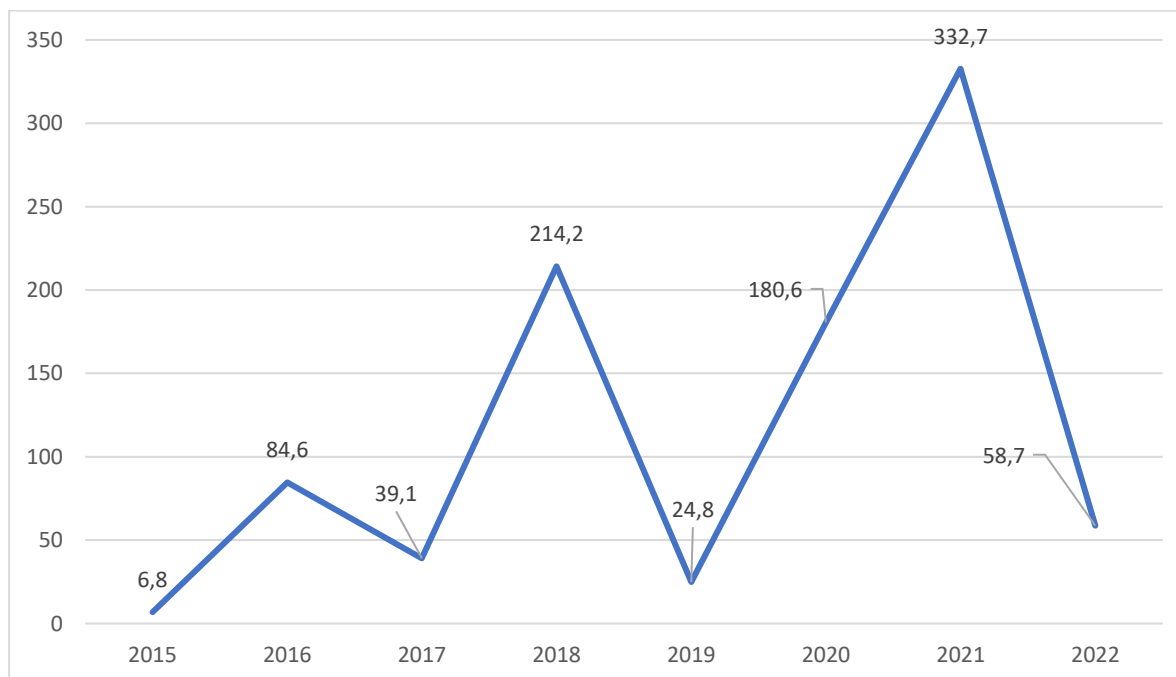

Najwyższy dochód ze sprzedaży nieruchomości gmina osiągnęła w 2021 r.

9.2.3 Dzierżawa i użytkowanie wieczyste

Na dzień 31 grudnia 2022 r. gmina posiada 2,4 ha gruntów oddanych w użytkowanie wieczyste.

Wykres Nr 23: Dochody z tytułu dzierżawy i opłat za użytkowanie [tyś. zł]

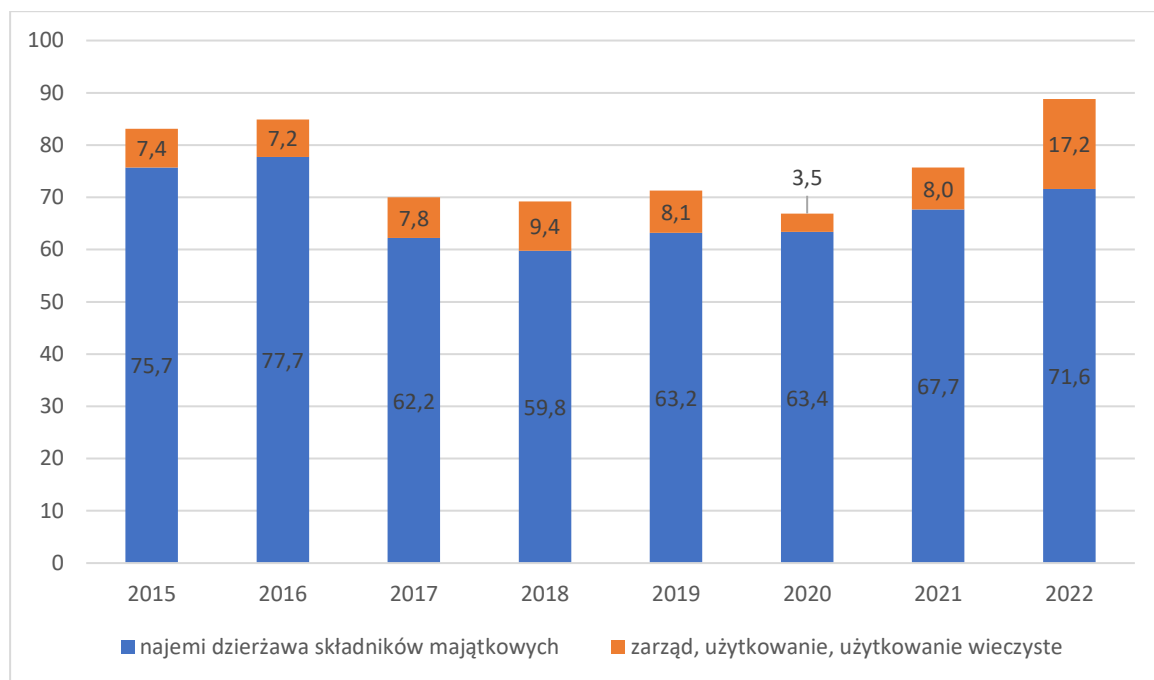

9.2.4 Nabywanie nieruchomości

W celu realizacji zadań własnych gmina dokonała zakupów nieruchomości. Grunt nabyte przez gminę w latach 2015-2022 w przeważającej części służą celom drogowym

Wykres Nr 24: Powierzchnia gruntów nabytych do zasobu nieruchomości komunalnych [m kw.]

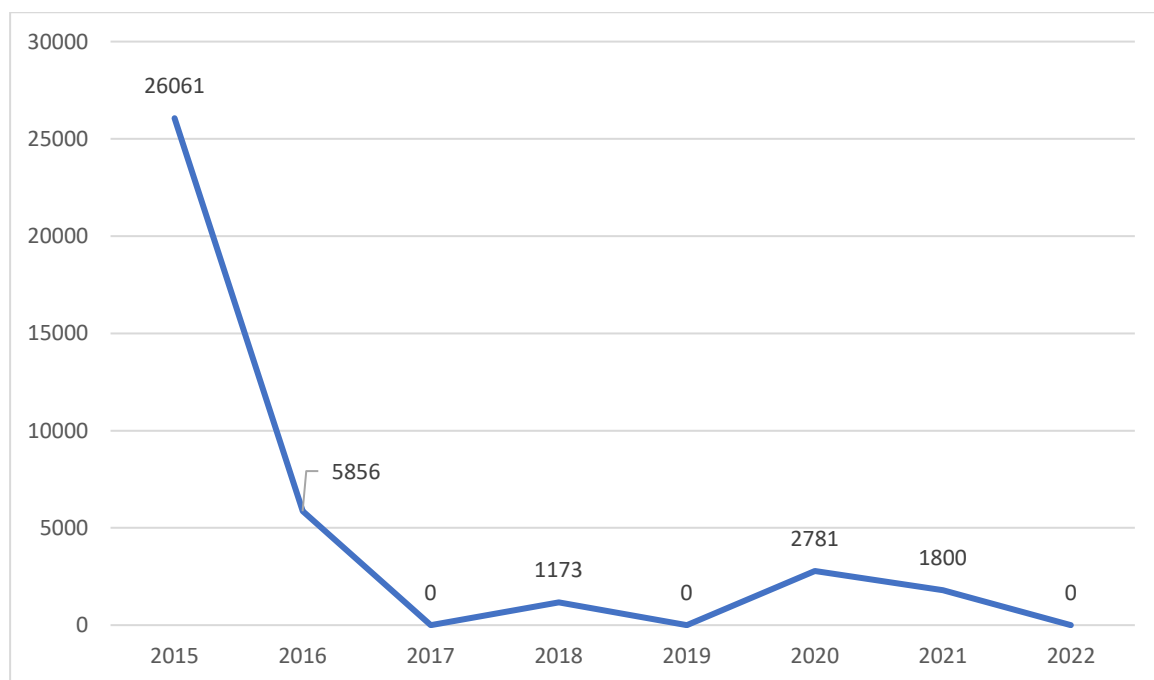

9.2.5 Sprzedaż lokali

W latach 2015-2022 gmina kontynuowała sprzedaż lokali mieszkalnych z gminnego zasobu mieszkaniowego. Sprzedaży dokonywano w trybie bezprzetargowym na rzecz najemców tych lokali. Od stycznia 2015 roku gmina sprzedała 4 lokale mieszkalne, w tym jeden w budynku przeznaczonym do rozbiórki.

X. INWESTYCJE

Zadania inwestycyjne realizowane przez Gminę Janowiec Kościelny w 2022 roku

1. Budowa sieci wodociągowej wraz z przyłączami zasilającymi jednostki osadnicze na terenie miejscowości Zabłocie Kanigowskie i Gniadki.
Wartość zadania: 1 307 587,83 zł, wartość dofinansowania: 1 242 208,44 zł
W ramach zadania wybudowana zostanie sieć wodociągowa o długości około 7 km, która zasili w wodę miejscowości Zabłocie Kanigowskie i Gniadki. Gmina pozyskała środki na realizację zadania w ramach Rządowego Programu Polski Ład.
2. Modernizacja sieci dróg gminnych I.
Wartość zadania: 62 330,25 zł
Wzorem lat ubiegłych, na drogi o nawierzchni nieutwardzonej, nawieziono i wbudowano tłuczeń.
3. Modernizacja sieci dróg gminnych II.
Wartość zadania: 5 128 323,56 zł, wartość dofinansowania: 3 610 000,00 zł.
Gmina rozpoczęła realizację najdroższej w historii inwestycji drogowej, polegającej na przebudowie siedmiu odcinków dróg, w m.: Kuce, Gniadki, Safronka, Wiłunie, Powierz, Piotrkowo i Szczepkowo-Skrody. Gmina pozyskała środki na realizację zadania w ramach Rządowego Programu Polski Ład.
4. Modernizacja sieci dróg gminnych III.
Wartość zadania: 37 000,00 zł
W 2022 r. sporządzono dokumentacje techniczne dla przebudowy 13 odcinków dróg. Posiadanie dokumentacji jest niezbędne do aplikowania o środki zewnętrzne.
5. Sporządzenie dokumentacji technicznej dla przebudowy drogi gminnej Nr 191035N Nowa Wieś Wielka – Bielawy.
Wartość zadania: 23 985,00 zł
W 2022 r. sporządzono dokumentację projektowo-kosztorysową dla przebudowy odcinka drogi o długości 2,170 km. Przebudowa będzie polegała na wykonaniu jezdni o nawierzchni bitumicznej wraz z towarzyszącą infrastrukturą.
6. Budowa wiaty przystankowej w sołectwie Jabłonowo.
Wartość zadania: 15000,00 zł
W 2022 zamontowano nową wiatę i wyremontowano przystanki autobusowe w sołectwie Jabłonowo.
7. Sporządzenie miejscowego planu zagospodarowania przestrzennego dla działek położonych w obrębie m. Wiłunie i Powierz.
Wartość zadania: 91 700,00 zł
W 2022 r. uchwalono miejscowy plan zagospodarowania przestrzennego dla terenów położonych w obrębie miejscowości Wiłunie i Powierz. Planem objęte zostało około 300 ha gruntów zlokalizowanych w pobliżu węzła Powierz na drodze S7. Tereny są przeznaczone przede wszystkim pod zabudowę usługowo-produkcyjną. Jest to szansa dla Gminy na podjęcie dialogu z potencjalnymi inwestorami chcącymi lokować swój kapitał w naszej Gminie.
8. Modernizacja i adaptacja budynku wielofunkcyjnego na Centrum Społeczne w m. Janowiec Kościelny wraz z zagospodarowaniem terenu, w tym sporządzenie dokumentacji technicznej.
Wartość zadania: 2 275 004,54 zł
Zadanie polegało na adaptacji zakupionego przez Gminę budynku wielofunkcyjnego na Centrum Społeczne, w którym funkcjonuje Środowiskowy Dom Samopomocy. Budynek został dostosowany do potrzeb osób niepełnosprawnych, część pomieszczeń przeszło generalny remont, wymieniono dach.

9. Modernizacja oświetlenia ulicznego na terenie Gminy Janowiec Kościelny.
Wartość zadania: 308 730,00 zł, wartość dofinansowania: 50 000,00 zł, wartość pożyczki: 250 000,00 zł
W ramach zadania na terenie Gminy wymieniono pozostałe, wyeksploatowane oprawy sodowe na nowe, energooszczędne oprawy ledowe. Łączna ilość opraw wymienionych podczas realizacji zadania – 113 szt. Ponadto zamontowano 26 solarnych opraw oświetleniowych. Gmina na realizację pozyskała dofinansowanie oraz pożyczkę z WFOŚiGW w Olsztynie
10. Małe Granty Sołeckie Marszałka Województwa Warmińsko-Mazurskiego – Plac Pawła i Gawła – miejscem rekreacji i integracji mieszkańców sołectwa Pawełki.
Wartość zadania: 35 000,00 zł
W m. Szczepkowo-Pawełki powstał plac rekreacyjny wyposażony w: ogrodzenie, altanę, grill, roślinność.
11. Małe granty na infrastrukturę sportową w województwie warmińsko-mazurskim w 2022 r. – stawiamy na sport – II etap budowy i wyposażenia boiska w Safronce.
Wartość zadania: 82 647,39 zł
Zadanie polegało na montażu piłkochwyków, ławek, lamp solarnych oraz zakupie bramek i kosiarki na boisku w Safronce.

XI. MIESZKALNICTWO

Mieszkaniowy zasób Gminy tworzą lokale stanowiące zasób Gminy Janowiec Kościelny. Gmina obecnie posiada 6 lokali mieszkalnych, w tym:

- budynki (mieszkania samodzielne) – 1 szt. (dwulokalne),
- mieszkania w budynkach wielorodzinnych – 4 szt.

Łączna powierzchnia użytkowa lokali wynosi 230,00 m². Gmina nie posiada lokali socjalnych. Stan techniczny lokali można uznać za dobry.

XII. ROLNICTWO

Rolnicy na terenie gminy Janowiec Kościelny gospodarują na powierzchni 8 770 ha użytków rolnych w tym grunty orne stanowią 7248 ha.

Na terenie gminy funkcjonuje 561 gospodarstw rolnych osób fizycznych i 1 przedsiębiorstwo rolne w Safronce.

Rolnicy prowadzą typową produkcję rolną z nastawieniem na produkcję roślinną (głównie zboża) oraz produkcję zwierzęcą z nastawieniem na bydło mleczne.

Około 47% użytków rolnych gminy Janowiec Kościelny stanowią gleby słabe V i VI klasy.

Na obszarze gminy przeważają gleby brunatne wyługowane. Mniejszy udział mają czarne ziemie i gleby biellicowe. Pod względem gatunkowym dominują gleby lżejsze od powierzchni, zalegające na zwięźlejszym podłożu, należące do kompleksów żytnich: bardzo dobrego i dobrego o IV klasie bonitacyjnej. Skład mechaniczny tych gleb jest dość różnorodny. Występują piaski gliniaste mocne i lekkie oraz pyły zwykłe i ilaste. Znaczny udział mają gleby piaszczyste, przepuszczalne, skupione głównie w części północno-wschodniej i południowo-zachodniej, o składzie gatunkowym piasków słabogliniastych zalegających na piasku luźnym. Należą one do kompleksów: żytniego słabego i bardzo słabego, V i VI klasy bonitacyjnej.

XIII. TRANSPORT I KOMUNIKACJA

13.1 Transport drogowy

Na koniec 2022 roku własnością Gminy było 81,20 km dróg gminnych, z czego 13,500 km o nawierzchni bitumicznej, pozostałe 67,700 km to drogi gruntowe. Zimowe utrzymanie dróg następuje poprzez ogłoszenie zapytania w którym wyłoniony jest jeden przedsiębiorca dysponujący trzema zestawami do odśnieżania. Zwalczanie śliskości na drogach odbywa się sukcesywnie w miarę potrzeb. Wykonawca zostaje wybrany z wolnej ręki. Całorocznie za utrzymanie porządku i czystości dróg i placów odpowiada Zakład Gospodarki Komunalnej w Janowcu Kościelnym. W celu niwelacji ubytków na drogach gruntowych prowadzona jest modernizacja dróg, polegającą na nawożeniu tłuczni z wbudowaniem równiarki, mniejsze ubytki usuwane są za pomocą równiarki. Ubytki na drogach o nawierzchni bitumicznej są uzupełniane masą asfaltową na zimno. W 2022 roku, jak i latach poprzednich Gmina skupiła się na przygotowaniu i realizacji inwestycji poprawiających stan infrastruktury drogowej. To właśnie w tej materii potrzeby są największe. Stan techniczny dróg pogarsza się przez warunki atmosferyczne, coraz cięższy sprzęt poruszający się po nich, natomiast koszty ich modernizacji są coraz większe i bardzo obciążają budżet.

W 2022 roku gmina pozyskała z Rządowego Programu Polski Ład środki na modernizację sieci dróg gminnych, obejmującą przebudowę dróg w miejscowościach tj.: Janowiec Kościelny (tzw. dr. „Kościelna”), Zabłocie Kanigowskie oraz dwie drogi w msc. Bielawy. Zadanie zakłada utwardzenie dróg masą bitumiczną oraz roboty dodatkowe. Całkowita kwota inwestycji wynosi 5 393 961,68 zł., w tym kwota promesy wynosi 5 124 263,59 zł.

Sieci dróg na terenie Gminy Janowiec Kościelny uzupełniają drogi powiatowe o długości 89,5 km oraz droga krajowa S7 o dł 6,6 km.

13.2 Komunikacja

Usługę związaną z prowadzeniem transportu publicznego na terenie gminy Janowiec Kościelny realizowała firma Przewozy Krajowe i Zagraniczne Osób s.c. B. Czaplicka, K. Czaplicki z Przasnysza. Wykonywane były przewozy regularne specjalne na liniach komunikacyjnych dowożących uczniów do Szkoły Podstawowej im. Jana Pawła II w Janowcu Kościelnym i Szkoły Podstawowej im. Zawiszy Czarnego w Waśniewie-Grabowie wraz ze sprawowaniem opieki nad dziećmi w czasie ich przewozu.

XIV. ŚRODOWISKO

14.1 Ochrona przyrody

Terenów zieleni na terenie Gminy Janowiec Kościelny powstaje coraz więcej. Przybywa trawników, drzew, krzewów, ale też zagospodarowywane są nieużytki rolne. Ponadto w ramach rekompensaty za wycinkę drzew nakazywane było wykonanie nowych nasadzeń.

Rezerwatów przyrody na terenie gminy nie ma, jest natomiast Obszar Chronionego Krajobrazu Doliny Rzeki Orzyc, ogłoszony w Dzienniku Urzędowym rozporządzeniem Nr 146 Wojewody Warmińsko – Mazurskiego z dnia 12 listopada 2008 r. Obszar ten znajduje się w północno – wschodniej części gminy. Na obszarze tym prowadzona jest gospodarka rolna. Wszystkie planowane do realizacji obiekty, pod względem ochrony środowiska są traktowane szczególnie, opiniowane są zarówno z Państwowym Powiatowym Inspektorem Sanitarnym, jak i z Regionalnym Dyrektorem Ochrony Środowiska, które to jednostki biorą udział (prawem przewidzianym) w ochronie wydzielonego obszaru.

Brak, przynajmniej na razie, przemysłu na terenie Gminy każe przypuszczać, że przyroda nie jest w najmniejszym stopniu zagrożona. Jest to dobry prognostyk dla Gminy, na przyszłość.

W celu ochrony przyrody przeprowadzono w 2022 r. 19 postępowań administracyjnych związanych z decyzjami środowiskowymi. Decyzje te dotyczyły przede wszystkim budowy farm fotowoltaicznych (17 postępowań), a także przebudowy drogi i wydobycia kopaliny (po jednym postępowaniu).

Ponadto w 2022 r. przeprowadzono 76 spraw związanych z wycinką drzew i krzewów.

14.2 Ochrona klimatu i powietrza

Gmina posiada plan gospodarki niskoemisyjnej (Uchwała Nr XIV/89/2015 Rady Gminy Janowiec Kościelny z dnia 25 grudnia 2015 r.). Działania gminy w obszarze ochrony klimatu i powietrza objęły szerokie spektrum przedsięwzięć. Zadania mają na celu poprawę jakości powietrza, redukcję emisji gazów cieplarnianych i ograniczenie zjawiska niskiej emisji poprzez zwiększenie wykorzystania niskoemisyjnych źródeł energii oraz zmniejszenie zużycia energii.

W 2021 roku gmina podpisała porozumienie z Wojewódzkim Funduszem Ochrony Środowiska i Gospodarki Wodnej na prowadzenie w urzędzie Gminy punktu konsultacyjno-informacyjnego programu „Czyste Powietrze”. Punkt ten funkcjonuje od maja 2021 roku. W 2022 r. z pomocy punktu skorzystało 35 osób zaś wnioski złożyły 6 osoby. Punkt jest czynny od poniedziałku do piątku, dwie godziny dziennie.

14.3 Ochrona zasobów wodnych

W celu ograniczenia zagrożenia dla wód gruntowych związanego z nieszczelnymi zbiornikami bezodpływowymi, Gmina Janowiec Kościelny prowadzi politykę edukacyjną mającą na celu zwiększenie świadomości mieszkańców Gminy odnośnie skutków powstałych w wyniku zanieczyszczenia wód. Spośród pracowników Urzędu została powołana komisja zajmująca się kontrolą bezodpływowych zbiorników i sposobu zagospodarowania ścieków. Działaniem naprawczym jest też edukacja rolników w zakresie poprawnego nawożenia użytków rolnych.

14.4 Edukacja ekologiczna

W celu zachęcenia mieszkańców gminy Janowiec Kościelny do ochrony środowiska stosuje się następujące działania edukacyjne:

- w systemie nauczania, począwszy od zajęć w szkołach podstawowych i gimnazjum,
- za pomocą ulotek, akcji plakatowej, itp.,
- na różnego rodzaju zebraniach (w sołectwach oraz w urzędzie),
- poprzez grę edukacyjną dla dzieci,
- tradycją staje się piknik ekologiczny towarzyszący gminnym dożynkom.

W ramach prowadzonej edukacji zachęca się konsumentów do kupowania towarów w opakowaniach wielokrotnego użytku oraz w opakowaniach biodegradowalnych, rezygnacji z produktów jednorazowego użytku, wykorzystywania mniej toksycznych produktów (np. farb, lakierów, itp.).

14.5 Gospodarka odpadami

Gmina Janowiec Kościelny funkcjonuje w większej organizacji ekologicznej, jaką jest *Ekologiczny Związek Gmin „Działdowszczyzna”* w Działdowie, gdzie również prowadzona jest gospodarka odpadami. W gminie Janowiec Kościelny, przynajmniej od 2006 roku obowiązuje segregowanie odpadów komunalnych. Nowy system zbierania i oddawania odpadów na terenie gminy funkcjonuje poprawnie. Uprawnieni przewoźnicy odpadów komunalnych zostali wybrani w przetargu, organizowanym przez EZG „Działdowszczyzna”. Z terenu gminy Janowiec Kościelny odpady komunalne odbiera z gospodarstw domowych, także i terenów niezamieszkałych, a wytwarzających odpady firma KOMA z siedzibą w Ełku.

Odpady komunalne z terenu Gminy odbierane są w postaci zmieszanej oraz selektywnej. Zbieranie odpadów komunalnych w sposób selektywny stanowi podstawowy element systemu gospodarki odpadami.

Selektywna zbiórka jest prowadzona w systemie workowym i pojemnikowym z podziałem na frakcje: papier, tworzywa sztuczne, szkło, metale, odpady ulegające biodegradacji, zużyty sprzęt elektryczny i elektroniczny, odpady wielomateriałowe, odpady wielkogabarytowe.

Odpady komunalne odbiera z gospodarstw domowych, także i terenów niezamieszkałych, a wytwarzających odpady firma KOMA z siedzibą w Działdowie.

Odpady komunalne z terenu Gminy odbierane są w postaci selektywnej. Zbieranie odpadów komunalnych w sposób selektywny stanowi podstawowy element systemu gospodarki odpadami. Selektywna zbiórka jest prowadzona w systemie workowym i pojemnikowym z podziałem na frakcje: papier, tworzywa sztuczne i metale, szkło, odpady ulegające biodegradacji, zużyty sprzęt elektryczny i elektroniczny, odpady wielomateriałowe, odpady wielkogabarytowe.

W 2022 r. z terenu gminy Janowiec Kościelny zebrano następujące ilości odpadów:

Tworzywa sztuczne – 66,3 Mg

Papier i tektura – 26,1 Mg

Szkło – 80,5 Mg

Metale – 7,3 Mg

Inne niewymienione frakcje zbierane w sposób selektywny (popiół) – 138,9 Mg

Zużyte urządzenia elektryczne i elektroniczne inne – 2,9 Mg

Odpady wielkogabarytowe – 15,9 Mg

Opakowania wielomateriałowe – 1,7 MG

Odpady ulegające biodegradacji – 40,0 Mg

Łącznie zebrano 379,6 Mg odpadów.

W 2022 r. osiągnięto recykling i przygotowania do ponownego użycia odpadów komunalnych na poziomie 25,67% (27,72% w 2021 r.). To bardzo niski poziom. Ustawa o utrzymaniu czystości i porządku w gminach obligowała jednostki do osiągnięcia pułapu 25% w 2022 r., ale pułap na 2023

r. wynosi już 35%. Dlatego wśród mieszkańców na bieżąco prowadzone są akcje informacyjne z zakresu segregacji odpadów i wpływu spalania śmieci na zdrowie mieszkańców.

Mając na względzie zgłaszane przez rolników problemy z utylizacją odpadów rolniczych i wychodząc naprzeciw potrzebom mieszkańców, w 2022 roku gmina ponownie wystąpiła o dofinansowanie tego zadania do NFOŚiGW. Od rolników odebrano do utylizacji 64,20 Mg folii rolniczej, 8,55 Mg siatki i sznurka oraz 19,92 Mg opakowań po nawozach, co łącznie daje nam 92,67 ton odpadów.

14.6 Opieka nad zwierzętami

Gmina Janowiec Kościelny realizuje zadania z zakresu opieki nad zwierzętami na podstawie Programu Opieki nad Zwierzętami Bezdomnymi oraz Zapobiegania Bezdomności Zwierząt na terenie Gminy Janowiec Kościelny. Zapewnienie opieki bezdomnym zwierzętom z terenu gminy realizują:

1. Schronisko dla Bezdomnych Zwierząt w Tatarach 30A koło Nidzicy prowadzone przez Ekologiczny Związek Gmin „Działdowszczyzna” - Komunalny Zakład Gospodarki Odpadami „Osadus” z siedzibą na ul. Przemysłowej 61 w Działdowie.
2. Gospodarstwo rolne Joanna Antczak, Pokrzywnica Wielka 18, 13-111 Janowiec Kościelny w zakresie zwierząt gospodarskich.
3. Organizacje pozarządowe poprzez realizację zadań publicznych, obejmujących opiekę nad zwierzętami bezdomnymi.

Działania edukacyjne prowadzone są we współpracy z jednostkami organizacyjnymi Gminy oraz organizacjami pozarządowymi min. w zakresie odpowiedzialnej i właściwej opieki nad zwierzętami, ich humanitarnego traktowania, propagowania sterylizacji i kastracji, a także adopcji zwierząt bezdomnych.

Na sfinansowanie działań związanych z opieką nad zwierzętami Gmina Janowiec Kościelny przeznaczyła kwotę 50 000,00 zł z czego zdecydowaną większość pochłania utrzymanie bezpańskich psów w schronisku. Na koniec 2022 roku w schronisku przebywało 15 psów.

XV. DZIAŁALNOŚĆ OCHOTNICZYCH STRAŻY POŻARNYCH

Gmina Janowiec Kościelny ma obowiązek zapewnienia porządku publicznego i bezpieczeństwa obywateli oraz ochrony przeciwpożarowej i przeciwpowodziowej, w tym wyposażenia i utrzymania gminnego magazynu przeciwpowodziowego. W ustawowym obowiązku Gmina nawiązała współpracę z lokalnymi służbami oraz wspiera działalność Ochotniczej Straży Pożarnej.

Ochronę przeciwpożarową zapewniają trzy jednostki Ochotniczej Straży Pożarnej zlokalizowane w Janowcu Kościelnym, Szczepkowie Borowym i Nowej Wsi Wielkiej.

Jednostka Ochotniczej Straży Pożarnej w Janowcu Kościelnym od dnia 22 grudnia 1995 r. jest włączana do Krajowego Systemu Ratowniczo-Gaśniczego. W ramach systemu jednostka prowadzi działania ratowniczo-gaśnicze w zakresie wynikającym z ustawy z dnia 17 grudnia 2021 roku o ochotniczych strażach pożarnych (Dz. U. z 2021 r., poz. 2490) w szczególności przyporządkowane w planie działań ratowniczych. Zadania te w szczególności obejmują:

1. Prowadzenie działań ratowniczo-gaśniczych na terenie gminy Janowiec Kościelny oraz powiatu nidzickiego.
2. Współdziałanie z Jednostką Ratowniczo-Gaśniczą Komendy Powiatowej Straży Pożarnej w Nidzicy podczas prowadzonych przez nią działań.
3. Współdziałanie ze Stanowiskiem Kierowania Komendanta Powiatowej Straży Pożarnej w Nidzicy w zakresie alarmowania, dysponowania, prowadzenia korespondencji telefonicznej i radiowej oraz sporządzania dokumentacji zgodnie z obowiązującymi przepisami dla jednostek KSRG.
4. Prowadzenie szkoleń, ćwiczeń i zajęć szkoleniowych w celu uzyskania wymagań gotowości do działań operacyjnych we współpracy z Jednostką Ratowniczo-gaśniczą Komendy powiatowej PSP w Nidzicy.
5. Informowanie Komendy Powiatowej PSP w Nidzicy o występujących zagrożeniach na terenie gminy Janowiec Kościelny.
6. Realizowanie zadań określonych w planie ratowniczym powiatu, to jest uczestniczenie w działaniach ratowniczo-gaśniczych na terenie powiatu nidzickiego na wezwanie Komendy Powiatowej PSP w Nidzicy, a także w przypadku bezpośredniego alarmowania jednostki.

Dodatkowo jednostka spełnia liczbę i poziom wyszkolenia ratowników włączonych do KRSRG.

Jednostki zrzeszają w swych szeregach 64 czynnie biorących udział w działaniach ratowniczo-gaśniczych członków z podziałem na:

OSP Janowiec Kościelny – 26 dh

OSP Szczepkowo Borowe – 17 dh

OSP Nowa Wieś Wielka – 21 dh

Wszystkie w/w jednostki jako stowarzyszenia działają na podstawie ustawy – Prawo o stowarzyszeniach i ustawy o ochronie przeciwpożarowej oraz w oparciu o swój statut.

W związku z powyższym pozyskują środki finansowe z różnych źródeł t.j: Wojewódzki Fundusz Ochrony Środowiska i Gospodarki Wodnej w Olsztynie, Fundusz Składowy Ubezpieczenia Społecznego Rolników w Warszawie, Ministerstwo Spraw Wewnętrznych i Administracji w Warszawie za pośrednictwem Komendy Powiatowej Państwowej Straży pożarnej w Nidzicy oraz od sponsorów.

Wszelkie pozyskane dotacje oraz środki finansowe jednostki przeznaczają na zakup sprzętu i wyposażenia celem podwyższenia gotowości i skrócenia czasu reagowania na zdarzenie.

Strażacy z gminy zajmują się również ratownictwem medycznym. Ochotnicza Straż Pożarna, działająca w gminie skupia aktywną społeczność lokalną poprzez organizację spotkań integrujących, zawodów pożarniczych, wpływa również na aktywizację i integrację środowiska.

XVI. UCHWAŁY RADY GMINY PODJĘTE W 2022 R.

Lp.	Data	Treść	Status
1	2022-03-25	UCHWAŁA NR XXVI/209/2022 Rady Gminy Janowiec Kościelny z dnia 25 marca 2022 r. zmieniająca uchwałę w sprawie Wieloletniej Prognozy Finansowej Gminy Janowiec Kościelny na lata 2022– 2039	Obowiązujący
2		UCHWAŁA NR XXVI/210/2022 Rady Gminy Janowiec Kościelny z dnia 25 marca 2022 r. w sprawie zmian w budżecie Gminy Janowiec Kościelny na 2022 rok	Obowiązujący
3		UCHWAŁA NR XXVI/211/2022 Rady Gminy Janowiec Kościelny z dnia 25 marca 2022 r. w sprawie niewyrażenia zgody na wyodrębnienie w budżecie gminy środków stanowiących fundusz sołecki w roku 2023	Obowiązujący
4		UCHWAŁA NR XXVI/212/2022 Rady Gminy Janowiec Kościelny z dnia 25 marca 2022 r. w sprawie zatwierdzenia planu pracy Komisji Rewizyjnej na 2022 r.	Obowiązujący
5		UCHWAŁA NR XXVI/213/2022 Rady Gminy Janowiec Kościelny z dnia 25 marca 2022 r. w sprawie zatwierdzenia planu pracy Rady Gminy Janowiec Kościelny na 2022 r.	Obowiązujący
6		UCHWAŁA NR XXVI/214/2022 Rady Gminy Janowiec Kościelny z dnia 25 marca 2022 r. w sprawie uchwalenia Gminnego Programu Wspierania Rodziny na terenie Gminy Janowiec Kościelny na lata 2022- 2024.	Obowiązujący
7		UCHWAŁA NR XXVI/215/2022 Rady Gminy Janowiec Kościelny z dnia 25 marca 2022 r. w sprawie przyjęcia Gminnego Programu Profilaktyki i Rozwiązywania Problemów Alkoholowych oraz Przeciwdziałania Narkomanii na lata 2022-2025	Obowiązujący
8		UCHWAŁA NR XXVI/216/2022 Rady Gminy Janowiec Kościelny z dnia 25 marca 2022 r. w sprawie przyjęcia programu opieki nad zwierzętami bezdomnymi.	Unieważniona w części
9		UCHWAŁA NR XXVI/217/2022 Rady Gminy Janowiec Kościelny z dnia 25 marca 2022 r. w sprawie ustalenia wysokości ekwiwalentu pieniężnego dla strażaków ratowników Ochotniczych Straży Pożarnych z terenu Gminy Janowiec Kościelny	Unieważniona
10		UCHWAŁA NR XXVI/218/2022 Rady Gminy Janowiec Kościelny z dnia 25 marca 2022 r. w sprawie zasad i trybu udzielania osobom fizycznym oraz sposobu rozliczania dotacji celowej z budżetu Gminy Janowiec Kościelny...	Unieważniona w części
11		UCHWAŁA NR XXVI/219/2022 Rady Gminy Janowiec Kościelny z dnia 25 marca 2022 r. w sprawie miejscowego planu zagospodarowania przestrzennego dla działek położonych w obrębie miejscowości Wiłunie i Powierz, Gmina Janowiec Kościelny	Obowiązujący
12		UCHWAŁA NR XXVI/220/2022 Rady Gminy Janowiec Kościelny z dnia 25 marca 2022 r. w sprawie rozpatrzenia petycji	Obowiązujący
13		UCHWAŁA NR XXVI/221/2022 Rady Gminy Janowiec Kościelny z dnia 25 marca 2022 r. w sprawie przekazania do Wojewódzkiego Sądu Administracyjnego w Olsztynie skargi Prokuratora Rejonowego w Nidzicy na uchwałę Rady Gminy.	Obowiązujący

14	2022-04-14	UCHWAŁA NR XXVII/222/2022 Rady Gminy Janowiec Kościelny z dnia 14 kwietnia 2022 r. w sprawie zmian w budżecie Gminy Janowiec Kościelny na 2022 rok	Obowiązujący
15	2022-06-29	UCHWAŁA NR XXVIII/223/2022 Rady Gminy Janowiec Kościelny z dnia 29 czerwca 2022 r. w sprawie udzielenia Wójtowi Gminy Janowiec Kościelny wotum zaufania.	Obowiązujący
16		UCHWAŁA NR XXVIII/224/2022 Rady Gminy Janowiec Kościelny z dnia 29 czerwca 2022 r. w sprawie rozpatrzenia i zatwierdzenia sprawozdania finansowego wraz ze sprawozdaniem z wykonania budżetu Gminy Janowiec Kościelny za 2021 rok.	Obowiązujący
17		UCHWAŁA NR XXVIII/225/2022 Rady Gminy Janowiec Kościelny z dnia 29 czerwca 2022 r. w sprawie udzielenia absolutorium Wójtowi Gminy Janowiec Kościelny za 2021 rok.	Obowiązujący
18		UCHWAŁA NR XXVIII/226/2022 Rady Gminy Janowiec Kościelny z dnia 29 czerwca 2022 r. zmieniająca uchwałę w sprawie Wieloletniej Prognozy Finansowej Gminy Janowiec Kościelny na lata 2022– 2039.	Obowiązujący
19		UCHWAŁA NR XXVIII/227/2022 Rady Gminy Janowiec Kościelny z dnia 29 czerwca 2022 r w sprawie zmian w budżecie Gminy Janowiec Kościelny na 2022 rok.	Obowiązujący
20		UCHWAŁA NR XXVIII/228/2022 Rady Gminy Janowiec Kościelny z dnia 29 czerwca 2022 r zmieniająca Uchwałę Nr III/13/2018 Rady Gminy Janowiec Kościelny z dnia 21 grudnia 2018 r. w sprawie określenia kryteriów branych pod uwagę podczas przeprowadzania w Gminie Janowiec Kościelny postępowania rekrutacyjnego i postępowania uzupełniającego do publicznych przedszkoli, oddziałów przedszkolnych w publicznych szkołach podstawowych i do klas pierwszych publicznych szkół podstawowych oraz dokumentów niezbędnych do potwierdzenia spełniania tych kryteriów, a także liczby punktów możliwych do uzyskania za poszczególne kryteria.	Obowiązujący
21		UCHWAŁA NR XXVIII/229/2022 Rady Gminy Janowiec Kościelny z dnia 29 czerwca 2022 r. w sprawie przystąpienia do sporządzenia zmiany miejscowego planu zagospodarowania przestrzennego dla działek o nr ew. 72/3, 73/10, 73/13, 74/2 w obrębie geodezyjnym Powierz, gmina Janowiec Kościelny.	Obowiązujący
22		UCHWAŁA NR XXVIII/230/2022 Rady Gminy Janowiec Kościelny z dnia 29 czerwca 2022 r. w sprawie przystąpienia do sporządzenia zmiany miejscowego planu zagospodarowania przestrzennego dla fragmentu terenu w obrębie geodezyjnym Powierz, gmina Janowiec Kościelny	Obowiązujący
23		UCHWAŁA NR XXVIII/231/2022 Rady Gminy Janowiec Kościelny z dnia 29 czerwca 2022 r. w sprawie przystąpienia do sporządzenia zmiany miejscowego planu zagospodarowania przestrzennego w obrębie geodezyjnym Powierz, gmina Janowiec Kościelny.	Obowiązujący
24	2022-09-29	UCHWAŁA NR XXIX/232/2022 Rady Gminy Janowiec Kościelny z dnia 29 września 2022 r. zmieniająca uchwałę w sprawie Wieloletniej Prognozy Finansowej Gminy Janowiec Kościelny na lata 2022– 2039	Obowiązujący
25		UCHWAŁA NR XXIX/233/2022 Rady Gminy Janowiec Kościelny z dnia 29 września 2022 r. w sprawie zmian w budżecie Gminy Janowiec Kościelny na 2022 rok	Obowiązujący

26		UCHWAŁA NR XXIX/234/2022 Rady Gminy Janowiec Kościelny z dnia 29 września 2022 r. w sprawie określenia średniej ceny jednostki paliwa w Gminie Janowiec Kościelny w roku szkolnym 2022/2023.	Obowiązujący
27		UCHWAŁA NR XXIX/235/2022 Rady Gminy Janowiec Kościelny z dnia 29 września 2022 r. zmieniająca Uchwałę Nr XIX/152/2021 Rady Gminy Janowiec Kościelny z dnia 29 marca 2021 roku w sprawie zasad udzielania zniżek tygodniowego obowiązkowego wymiaru godzin zajęć dydaktycznych, wychowawczych i opiekuńczych nauczycielom, którym powierzono stanowiska kierownicze, określenia tygodniowego wymiaru godzin zajęć dla nauczycieli nie wymienionych w art. 42 ust 3 ustawy Karta Nauczyciela, zatrudnionych w placówkach oświatowych prowadzonych przez Gminę Janowiec Kościelny	Obowiązujący
28		UCHWAŁA NR XXIX/236/2022 Rady Gminy Janowiec Kościelny z dnia 29 września 2022 r. w sprawie wyrażenia zgody na dokonanie zamiany nieruchomości gruntowych	Obowiązujący
29		UCHWAŁA NR XXIX/237/2022 Rady Gminy Janowiec Kościelny z dnia 29 września 2022 r. w sprawie rozpatrzenia petycji złożonej przez Pana Patryka Króla w sprawie utworzenia Młodzieżowej Rady Gminy.	Obowiązujący
30	2022-10-24	UCHWAŁA NR XXX/238/2022 Rady Gminy Janowiec Kościelny z dnia 24 października 2022 r. zmieniająca uchwałę w sprawie Wieloletniej Prognozy Finansowej Gminy Janowiec Kościelny na lata 2022– 2030	Obowiązujący
31		UCHWAŁA NR XXX/239/2022 R ady Gminy Janowiec Kościelny z dnia 24 października 2022 r. w sprawie zmian w budżecie Gminy Janowiec Kościelny na 2022 rok	Obowiązujący
32	2022-11-30	UCHWAŁA NR XXXI/240/2022 RADY GMINY JANOWIEC KOŚCIELNY z dnia 30 listopada 2022 r. zmieniająca uchwałę w sprawie Wieloletniej Prognozy Finansowej Gminy Janowiec Kościelny na lata 2022– 2030	Obowiązujący
33		UCHWAŁA NR XXXI/241/2022 RADY GMINY JANOWIEC KOŚCIELNY z dnia 30 listopada 2022 r. w sprawie zmian w budżecie Gminy Janowiec Kościelny na 2022 rok	Obowiązujący
34		UCHWAŁA NR XXXI/242/2022 RADY GMINY JANOWIEC KOŚCIELNY z dnia 30 listopada 2022 r. w sprawie stawek podatku od nieruchomości	Obowiązujący
35		UCHWAŁA NR XXXI/243/2022 RADY GMINY JANOWIEC KOŚCIELNY z dnia 30 listopada 2022 r. w sprawie obniżenia średniej ceny skupu żyta dla celów obliczania podatku rolnego	Obowiązujący
36		UCHWAŁA NR XXXI/244/2022 RADY GMINY JANOWIEC KOŚCIELNY z dnia 30 listopada 2022 r. w sprawie określenia wysokości stawek podatku od środków transportowych	Obowiązujący
37		UCHWAŁA NR XXXI/245/2022 RADY GMINY JANOWIEC KOŚCIELNY z dnia 30 listopada 2022 r. w sprawie uchwalenia rocznego programu współpracy z organizacjami pozarządowymi oraz podmiotami, o których mowa w art. 3 ust. 3 ustawy z dnia 24 kwietnia 2003r. o działalności pożytku publicznego i o wolontariacie na terenie Gminy Janowiec Kościelny na 2023 rok	Unieważniona w części
38		UCHWAŁA NR XXXI/246/2022 RADY GMINY JANOWIEC KOŚCIELNY z dnia 30 listopada 2022 r. w sprawie ustalenia stawki	Obowiązujący

		dotacji przedmiotowej dla samorządowego zakładu budżetowego.	
39		UCHWAŁA NR XXXI/247/2022 RADY GMINY JANOWIEC KOŚCIELNY z dnia 30 listopada 2022 r. w sprawie wyrażenia zgody na nieodpłatne nabycie nieruchomości	Obowiązujący
40	2022-12-29	UCHWAŁA NR XXXII/248/2022 RADY GMINY JANOWIEC KOŚCIELNY z dnia 29 grudnia 2022 r. w sprawie zmian w budżecie Gminy Janowiec Kościelny na 2022 rok	Obowiązujący
41		UCHWAŁA NR XXXII/249/2022 RADY GMINY JANOWIEC KOŚCIELNY z dnia 29 grudnia 2022 r. w sprawie uchwalenia Wieloletniej Prognozy Finansowej Gminy Janowiec Kościelny na lata 2023– 2030	Obowiązujący
42		UCHWAŁA NR XXXII/250/2022 RADY GMINY JANOWIEC KOŚCIELNY z dnia 29 grudnia 2022 r. w sprawie uchwalenia budżetu Gminy Janowiec Kościelny na 2023 rok	Obowiązujący
43		UCHWAŁA NR XXXII/251/2022 RADY GMINY JANOWIEC KOŚCIELNY z dnia 29 grudnia 2022 r. w sprawie ustalenia stawki za 1 km przebiegu pojazdu.	Obowiązujący
44		UCHWAŁA NR XXXII/252/2022 RADY GMINY JANOWIEC KOŚCIELNY z dnia 29 grudnia 2022 r. w sprawie wyrażenia zgody na zawarcie porozumienia pomiędzy Gminą Janowiec Kościelny, a Gminą Nidzica dotyczącego świadczenia usług mieszkańcom Gminy Janowiec Kościelny w postaci zapewniania miejsc w mieszkaniach chronionych.	Obowiązujący