

ZARZĄDZENIE NR 52/2022
WÓJTA GMINY JANOWIEC KOŚCIELNY

z dnia 31 maja 2022 r.

w sprawie przedstawienia Raportu o stanie gminy Janowiec Kościelny za 2021 rok

Na podstawie art. 28aa ustawy z dnia 8 marca 1990 r. o samorządzie gminnym (t. j. Dz. U. z 2022 r. poz. 599 ze zm.) zarządzam co następuje

§ 1. Przedstawiam Raport o stanie gminy Janowiec Kościelny za 2021 rok stanowiący załącznik nr 1 do zarządzenia.

§ 2. Informacja dla mieszkańców o możliwości udziału w debacie nad Raportem o stanie gminy stanowi załącznik nr 2 do zarządzenia.

§ 3. Wzór zgłoszenia do udziału w debacie nad Raportem o stanie gminy stanowi załącznik nr 3 do zarządzenia.

§ 4. Raport o stanie gminy Janowiec Kościelny za 2021 rok podlega przedłożeniu Radzie Gminy Janowiec Kościelny oraz publikacji w Biuletynie Informacji Publicznej.

§ 5. Zarządzenie wchodzi w życie z dniem podjęcia.

Wójt Gminy

Piotr Rakoczy

Załącznik Nr 2 do zarządzenia Nr 52/2022
Wójta Gminy Janowiec Kościelny
z dnia 31 maja 2022 r.

Informacja dla Mieszkańców

Stosownie do art. 28aa ust.7 ustawy z dnia 8 marca 1990 r. o samorządzie gminnym (t. j. Dz. U. z 2022 r. poz. 599 ze zm.) mieszkaniec, który chciałby zabrać głos w debacie nad Raportem o stanie gminy składa pisemne zgłoszenie do Przewodniczącej Rady Gminy.

Zgłoszenie w gminie do 20.000 mieszkańców winno być poparte podpisami co najmniej 20 osób.

Zgłoszenie składa się najpóźniej w dniu poprzedzającym dzień, na który zwołana zostaje sesja Rady Gminy, podczas której ma być przedstawiony Raport o stanie gminy.

Wzór zgłoszenia określa załącznik nr 3.

Załącznik Nr 3 do zarządzenia Nr 52/2022

Wójta Gminy Janowiec Kościelny

z dnia 31 maja 2022 r.

....., dnia 2022 r.

.....
(imię i nazwisko)

.....
(adres zamieszkania na terenie gminy)

**ZGŁOSZENIE
UDZIAŁU W DEBACIE NAD RAPORTEM O STANIE GMINY**

Na podstawie art. 28aa ust. 7 ustawy z dnia 8 marca 1990 r. o samorządzie gminnym (t.j. Dz.U. z 2022 r. poz. 599 ze zm.) zgłaszam swój udział w debacie nad raportem o stanie Gminy Janowiec Kościelny.

Swoje zgłoszenie przedkładam z poparciem następujących osób:

Lp.	Imię i nazwisko	Podpis
1.		
2.		
3.		
4.		
5.		
6.		
7.		
8.		
9.		
10.		
11.		
12.		
13.		
14.		
15.		
16.		
17.		
18.		
19.		
20.		
...		

.....
/podpis/



o stanie
GMINY JANOWIEC KOŚCIELNY
za 2021 rok

Drodzy Mieszkańcy,

Szanowni Państwo

Wypełniając ustawowy obowiązek przedkładam kolejny raport o stanie gminy Janowiec Kościelny. Obejmuje on dane za rok 2021 i jest podsumowaniem działań, zrealizowanych przedsięwzięć. Wszelkie dane ukazano na tle lat poprzednich. Taki sposób pozwala dokładniej zobrazować tendencje, zauważyć np. czy dochody gminy rosną czy maleją i z czego to wynika.

Takich analiz dokonuję także w codziennej pracy. Jest to niezbędne aby odpowiednio wcześniej zaplanować i uruchamiać działania. Wszelkie po to aby pozytywne wskaźniki utrzymywać, a negatywne eliminować lub minimalizować. W procesie planowania istotnym narzędziem są opracowane plany i programy. Dotyczą one ochrony środowiska, rozwoju dróg lokalnych czy też obszarów społecznych jak na przykład Program Rozwiązywania Problemów Społecznych.

Planowanie opiera się bowiem na podejmowaniu takich rozwiązań, które w bliższej czy dalszej perspektywie przyniosą zamierzone efekty. Jednym z nich jest potrzeba pozyskania inwestorów, aby zwiększyć dochody własne w budżecie. W tym celu opracowywane są plany zagospodarowania przestrzennego, bez których trudno jest zachęcić do lokowania biznesu. Jest to także szansa dla mieszkańców gminy bowiem ich grunty zyskają na wartości.

Rok 2021 nie należał do łatwych, ale z satysfakcją stwierdzam, że był to rok udany. W tle pojawiały się trudności i mniejsze już większe ograniczenia związane z sytuacją epidemiologiczną. W 2021 roku miały także miejsce wydarzenia kryzysowe, które wymagały ode mnie i reszty „gminnej załogi” wielu działań, znacznie wykraczających poza administracyjny obowiązek.

O tym co zrealizowano w najważniejszych obszarach życia społeczno-gospodarczego dowiedzie się Państwo z niniejszego raportu. Wskazano w nim w sposób przekrojowy jakimi środkami finansowymi gmina dysponowała i w jaki sposób je spożytkowała. Dołączone zdjęcia dokumentują ten proces.

W 2021 roku powołano nową jednostkę administracyjną tj. Środowiskowy Dom Samopomocy, której także w raporcie poświęcono miejsce. Pod potrzeby tejże jednostki rozpoczęto prace adaptacyjne zakupionego budynku. Z niecierpliwością wszyscy czekają na efekt końcowy. To tylko jeden z wielu przykładów planowania perspektywicznego. W budynku będą też realizowane inne potrzeby społeczne.

Dziękuję wszystkim, którzy wspierają mnie w dążeniu do lepszej jakości życia naszych mieszkańców - w szczególności radnym Rady Gminy, sołtysom i radom soleckim, pracownikom Urzędu Gminy, instytucji kultury i jednostek organizacyjnych, stowarzyszeniom. Dziękuję również tym, którzy bezinteresownie okazują pomoc i służą radą.

Zachęcam do uważnego zapoznania się z raportem i debatą na ten temat.



**Wójt Gminy
Piotr Rakoczy**

Spis treści

1.	BUDŻET GMINY.....	5
2.	OŚWIATA	20
2.1	Zadania oświatowe	20
2.2	Jednostki oświatowe.....	20
2.3	Kadra i system doskonalenia zawodowego	23
2.4	Pozyskane środki	24
2.5	Analiza SWOT	31
2.6	Kształcenie i wyrównywanie szans edukacyjnych	34
2.7	Podsumowanie osiągnięć uczniów po egzaminie ósmoklasisty na podstawie wyników OKE w Łomży	34
2.8	Remonty.....	38
2.9	Programy i projekty	42
3.	MIESZKAŃCY GMINY JANOWIEC KOŚCIELNY.....	56
4.	INFRASTRUKTURA TECHNICZNA.....	58
4.1.	Wodociągi i kanalizacja	58
4.2.	Dostarczanie ciepła	59
4.3.	Utrzymanie terenów zielonych	59
4.4.	Telekomunikacja	59
4.5	Obiekty rekreacyjne	60
5.	SYSTEM POMOCY SPOŁECZNEJ W JANOWCU KOŚCIELNYM.....	61
5.1.	Zakres działania Gminnego Ośrodka Pomocy Społecznej.....	61
5.2.	Realizacja budżetu	62
5.3.	Realizacja zadań.....	63
5.3.1	System pomocy społecznej	63
5.3.2	Praca socjalna.....	65
5.3.3	Domy Pomocy Społecznej	66
5.3.4	Udzielenie schronienia	66
5.3.5	Program „OPIEKA 75+ - edycja 2021	67
5.3.6	Decyzje potwierdzające prawo do świadczeń opieki zdrowotnej	67
5.3.7	Klub Senior+	68
5.3.8	Moduł IV Programu „ POMOC OSOBOM NIEPEŁNOSPRAWNYM POSZKODOWANYM W WYNIKU ŻYWIOŁU LUB SYTUACJI KRYZYSOWYCH WYWOŁANYCH CHOROBYMI ZAKAŻNYMI”	69
5.3.9	PROGRAM OPERACYJNY POMOC ŻYWNOŚCIOWA 2014-2020 W RAMACH EUROPEJSKIEGO FUNDUSZU POMOCY NAJBARDZIEJ POTRZEBUJĄCYM – PODPROGRAM 2020	70
5.3.10	Zasiłki i pomoc w naturze	70
5.3.11	Usługi opiekuńcze	70
5.3.12	Program wieloletni „Posiłek w szkole i w domu”	70
5.3.13	Prace społecznie użyteczne	71
5.3.14	Pomoc materialna o charakterze socjalnym dla uczniów	71
5.3.15	Projekty unijne	72
5.3.16	Wspieranie rodziny	72
5.3.17	Dodatki mieszkaniowe i zryczałtowany dodatek energetyczny	73
5.3.18	Świadczenia rodzinne.....	73
5.3.19	Zasiłki dla opiekunów	76

5.3.20	Fundusz alimentacyjny.....	77
5.3.21	Świadczenie wychowawcze	79
5.3.22	Karta dużej rodziny	80
5.4.	Współpraca	81
5.5.	Analiza SWOT	83
5.6.	Podstawy prawne funkcjonowania Środowiskowego Domu Samopomocy w Janowcu Kościelnym	84
5.7.	Informacje ogólne	85
5.8.	Zasoby kadrowe	86
5.9.	Formy i efekty prowadzonej działalności	88
5.10.	Współpraca	98
5.11.	Część finansowa	99
6.	SPRAWOZDANIE Z DZIAŁALNOŚCI MERYTORYCZNEJ SAMORZĄDOWEGO OŚRODKA KULTURY W JANOWCU KOŚCIELNYM ZA 2021 R.	100
6.1.	Sprawozdanie z działalności	100
6.2.	Wykaz działań dla dzieci, młodzieży i dorosłych w okresie od stycznia do grudnia 2021 r.	100
7.	MIENIE KOMUNALNE	112
8.	GOSPODARKA PRZESTRZENNA.....	113
8.1	Miejscowe plany zagospodarowania przestrzennego.....	115
9.	GOSPODARKA NIERUCHOMOŚCIAMI	117
9.1	Struktura gruntów na obszarze gminy.....	117
9.2	Grunty gminne	117
9.2.1	Struktura nieruchomości gminnych.....	117
9.2.2	Sprzedaż nieruchomości gminnych.....	118
9.2.3	Dzierżawa i użytkowanie wieczyste.....	120
9.2.4	Nabywanie nieruchomości	120
9.2.5	Sprzedaż lokali.....	120
10.	INWESTYCJE.....	121
11.	MIESZKALNICTWO.....	124
12.	ROLNICTWO	125
13.	TRANSPORT I KOMUNIKACJA	126
13.1	Transport drogowy	126
13.2	Komunikacja	126
14.	ŚRODOWISKO.....	127
14.1	Ochrona przyrody	127
14.2	Ochrona klimatu i powietrza	128
14.3	Ochrona zasobów wodnych	128
14.4	Edukacja ekologiczna	129
14.5	Gospodarka odpadami	129
14.6	Opieka nad zwierzętami	131
15.	DZIAŁALNOŚĆ OCHOTNICZYCH STRAŻY POŻARNYCH.....	132
16.	UCHWAŁY RADY GMINY PODJĘTE W 2021 R.	135

1. BUDŻET GMINY.

Jednostka samorządu terytorialnego jest podmiotem publicznym realizującym wyodrębnione zadania publiczne służące zaspokajaniu potrzeb społeczności lokalnej. Realizacja zadań publicznych wymaga od jednostki samorządu terytorialnego prowadzenia gospodarki finansowej w celu zgromadzenia środków na finansowanie realizowanych przez nią zadań publicznych. Uchwała budżetowa stanowi podstawę gospodarki finansowej jednostki samorządu terytorialnego w roku budżetowym. Rok budżetowy jest rokiem kalendarzowym. Gospodarka finansowa jednostki samorządu terytorialnego w każdym roku kalendarzowym związana jest z procedurą uchwalania i wykonania budżetu. Budżet Gminy jest rocznym planem dochodów i wydatków oraz przychodów i rozchodów jednostki samorządu terytorialnego, uchwalany przez organ stanowiący jednostki samorządu terytorialnego na dany rok budżetowy.

W art. 167 ust. 2 Konstytucji Rzeczypospolitej Polskiej ustalono, że dochodami jednostek samorządu terytorialnego są ich dochody własne oraz subwencje ogólne i dotacje celowe z budżetu państwa. Natomiast w ustawie z dnia 13 listopada 2003 r. o dochodach jednostek samorządu terytorialnego (Dz. U. z 2021 r. poz. 1672,1901,1927) objaśniono źródła dochodów, w tym sposób naliczenia części wyrównawczej, części równoważącej oraz części oświatowej subwencji ogólnej dla gmin. Na wysokość subwencji wyrównawczej jak i równoważącej ma wpływ między innymi liczba ludności gminy, gęstość zaludnienia, a także dochody podatkowe w przeliczeniu na jednego mieszkańca gminy. Na wysokość części oświatowej subwencji ogólnej dla jednostki samorządu terytorialnego ma wpływ między innymi liczba etatów nauczycieli, ich status zawodowy, liczba uczniów oraz inne kryteria potrzeb kształcenia specjalnego i specjalistycznego.

Dotacje celowe są przeznaczone na określone zadania własne lub zadania zlecone z zakresu administracji rządowej. Ich wysokość uzależniona jest od rodzaju i zakresu zadania ciążącego lub powierzonego do wykonania gminie.

Dochody własne gminy są ważną pozycją w budżecie gminy, gdyż przesądzają o stopniu i zakresie samodzielności finansowej, a także określają wskaźnik poziomu tej samodzielności.

W art. 4 ust.1 ustawy o dochodach jednostek samorządu terytorialnego wskazano katalog źródeł dochodów własnych gminy, którymi są m.in.:

- wpływy z podatków od nieruchomości, rolnego, leśnego, od środków transportowych, od spadków i darowizn, od czynności cywilnoprawnych, wpływy z opłat, dochody z majątku gminy, spadki, zapisy i darowizny na rzecz gminy, dochody z kar pieniężnych i grzywien określonych w odrębnych przepisach, dochody z tytułu wykonywania zadań zleconych, inne dochody należne gminie na podstawie odrębnych przepisów oraz wpływy z podatku dochodowego od osób fizycznych i prawnych.

Od skali dochodów wygenerowanych przez Gminę uzależnia się tempo wszystkich przemian społeczno-gospodarczych. Bowiem w interesie Gminy jest prężny rozwój, zrealizowanie jak największej liczby zadań z zakresu infrastruktury technicznej dla poprawy życia społecznego mieszkańców, a także ochrona środowiska naturalnego, zmniejszenie ubóstwa i poprawa bytu mieszkańców, głównie tych najuboższych lub mniej zaradnych życiowo. W celu realizacji zadań inwestycyjnych gmina musi posiadać środki finansowe, dlatego też często korzysta z wszelkiego rodzaju źródeł finansowania. Podstawą są przede wszystkim dochody własne, ale także dochody ze źródeł zewnętrznych w postaci dotacji celowych, środków unijnych lub kredytów i pożyczek.

Aby rozpatrzeć poziom dochodów Gminy Janowiec Kościelny konieczne jest przedstawienie źródeł dochodów w poszczególnych latach. Udział poszczególnych źródeł dochodów kształtuje się na zbliżonym poziomie, aczkolwiek wykazuje tendencję wzrostową.

Tabela nr 1: Źródła dochodów Gminy Janowiec Kościelny w latach 2017 -2021

w zł

Rok	Dochody własne		Subwencje	Dotacje	Środki UE	Inne źródła	RAZEM
	własne	własne z innych źródeł (PIT, CIT)					
2017	1.889.948	890.310	5.969.784	7.658.767	387.640	151.685	16.948.134
2018	1.604.107	1.299.483	6.323.159	9.835.077	1.274.965	57.901	20.394.692
2019	1.641.979	1.075.315	6.606.088	9.121.657	-	47.659	18.492.699
2020	2.103.046,49	997.837,21	6.667.259,00	9.741.071,28	266.354,94	514.795,00	20.290.363,92
2021	2.430.083,99	1.149.902,09	8.650.550,00	9.933.936,21	1.451.380,97	695.053,18	24.310.912,44

Źródło: opracowanie własne na podstawie sprawozdań z wykonania budżetu w latach 2017-2021

Dokonując analizy powyższego zestawienia na przestrzeni kilku ostatnich lat należy wskazać, że głównymi źródłami dochodów zasilających budżetu Gminy Janowiec Kościelny są środki z budżetu państwa, tj. dotacje (46,2%) i subwencje (34,2%) stanowią około 80,4% wpływów do budżetu. Dochody własne gminy stanowią około 10% oraz wpływy z podatku PIT i CIT około 5%. Średnia dla badanego okresu środków z funduszy Unii Europejskiej wynosi 3%, a dla pozostałych dochodów pozyskanych z innych źródeł wynosi około 1,4%. Te dwie ostatnie pozycje ulegają największym wahaniom z uwagi na cykliczność naboru wniosków na określone zadania. Budżet Gminy Janowiec Kościelny na przestrzeni kilku ostatnich lat ciągle się zwiększa.

Dochody własne w latach 2017- 2021 kształtują się na podobnym poziomie, w tym z podatków i opłat lokalnych 10% i 5 % wpływy z PIT i CIT i stanowią razem około 15% wpływów do budżetu z tendencją wzrostową. W celu zilustrowania danych liczbowych zawartych w tabeli nr 1 o źródłach dochodów budżetu Gminy Janowiec Kościelny w latach 2017-2021 przygotowano na ich podstawie wykres słupkowy, a dane zawarte w tabeli wyrażono w procentach.

Wykres nr 1: Źródła dochodów budżetu Gminy Janowiec Kościelny w latach 2017-2021

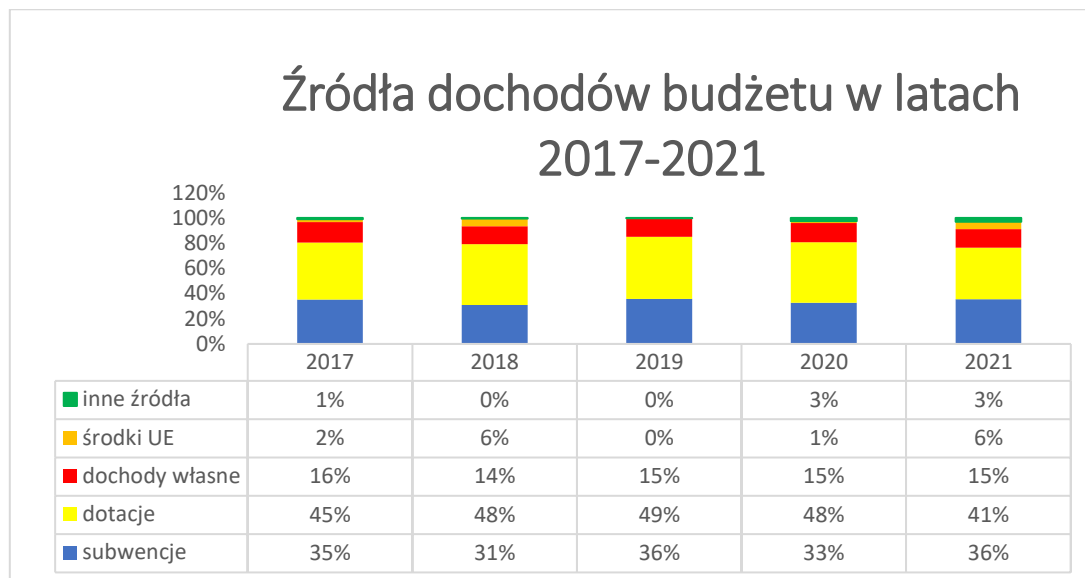

Źródło: opracowanie własne na podstawie sprawozdań z wykonania budżetu w latach 2017-2021

Wykres nr 1 przedstawia źródła dochodów budżetu w poszczególnych latach 2017-2021 w ujęciu procentowym. Zróznicowanie kolorystyczne poszczególnych źródeł wskazuje pewną stabilność i powtarzalność w corocznym budżecie gminy. Dochody własne w latach 2017- 2021 kształtują się na podobnym poziomie około 15% wpływów do budżetu z tendencją wzrostową. Gmina Janowiec Kościelny jest gminą rolniczą i tak mały udział dochodów własnych w ogólnej sumie dochodów ma znaczący wpływ na zasoby, którymi gmina może swobodnie dysponować. Dochody budżetu planowane są w wielkościach rzeczywistych, realnych do wykonania, gdyż zaplanowane wydatki muszą mieć pokrycie w dochodach. Racjonalność planowania i gospodarowania zasobami finansowymi gminy umożliwi zabezpieczenie środków na wkład własny do różnego typu przedsięwzięć realizowanych ze środków zewnętrznych, zarówno krajowych jak i środków unijnych.

Głównym źródłem informacji o sytuacji finansowej gminy jest sprawozdanie finansowe, które dostarcza odpowiednio zagregowanych informacji i danych. W przypadku jednostki samorządu terytorialnego w zakresie sprawozdania finansowego, obok łącznego rachunku zysków i strat oraz zestawienia zmian w funduszu jednostki, wymienia się trzy bilanse: bilans z wykonania budżetu, łączny bilans samorządowych jednostek i zakładów budżetowych oraz skonsolidowany bilans. Oprócz sprawozdania finansowego jednostka samorządu terytorialnego sporządza także liczne sprawozdania budżetowe oraz sprawozdanie z wykonania budżetu. Należy podkreślić, że wszystkie sprawozdania, raporty i zestawienia, które sporządza jednostka samorządu terytorialnego dotyczą odpowiednio zagregowanych danych i informacji o wykonaniu budżetu, istotnych czynnikach na to wpływających i kształtujących zarazem gospodarkę i sytuację finansową gminy¹

¹ Ustawa o finansach publicznych, Komentarz praktyczny, 2007 s. 617

Do opracowania raportu o stanie gminy za 2021 rok w zakresie gospodarki finansowej oparto się na danych tylko z dwóch sprawozdań sporządzonych za 2021 r., tj. bilans z wykonania budżetu oraz sprawozdanie z wykonania budżetu. Powyższe sprawozdania pomimo, że mają inną formę i zakres, prezentują ogólne oraz szczegółowe dane i informacje z wykonania budżetu jednostki samorządu terytorialne.

Bilans z wykonania budżetu prezentuje środki pieniężne, należności finansowe, zobowiązania finansowe oraz aktywa netto, którymi dysponuje jednostka samorządu terytorialnego na dzień bilansowy. Układ informacji bilansu z wykonaniu budżetu jednostki samorządu terytorialnego według stanu na dzień 31 grudnia 2021 r. przedstawia się następująco:

Aktywa:

I. Środki pieniężne – 2.283.828,55 zł

II. Należności i rozliczenia – 50.441,08 zł

III. Inne aktywa – rozliczenia międzyokresowe – 613.713,00 zł.

Suma aktywów: 2.847.982,61 zł.

Pasywa:

I. Zobowiązania - 5.743.947,25 zł

II. Aktywa netto budżetu – -3.128.922,64 zł

III. Inne pasywa – 232.958,00 zł.

Suma pasywów: 2.847.982,61 zł.

W uzupełnieniu do bilansu – wynik wykonania budżetu za 2021 r. Gminy Janowiec Kościelny zamknął się nadwyżką w wysokości 666.373,76 zł. Skumulowany wynik budżetu wynosi - 3.795.296,40 zł. Poziom zadłużenia z tytułu kredytów, pożyczek i emisji obligacji komunalnych na dzień 31 grudnia 2021 r. wynosi 5.104.397,98 zł.

Wykonanie budżetu oznacza działania podejmowane w zgodzie z zapisami uchwalonego budżetu jednostki samorządu terytorialnego, czyli prowadzące do realizacji zaplanowanych dochodów i niepowodujące przekroczenia określonych limitów wydatków oraz uwzględniające ustalony plan przychodów i rozchodów budżetu²

Sprawozdanie z wykonania budżetu charakteryzuje się innym celem, zakresem i szczegółowością. W świetle postanowień prawa finansów publicznych organ wykonawczy jednostki samorządu terytorialnego obowiązany jest do przedstawienia do 31 marca roku następującego po roku budżetowym radzie gminy roczne sprawozdanie z wykonania budżetu. W sensie merytorycznym sprawozdanie to stanowi obszerny raport z rezultatów wykonania budżetu jednostki

² O operacjach szczególnych występujących w okresach przejściowych mowa Czołpińska, 2010, s. 404, Ustawa o finansach publicznych, 2009, art. 267, ust. 1

samorządu terytorialnego, uwarunkowany prawnie zarówno w ustawie o finansach publicznych, jak i w uchwale budżetowej. Zasadniczą funkcją tego raportu jest dostarczenie szczegółowych danych i informacji niezbędnych do kontroli i oceny wykonania budżetu jednostki samorządu terytorialnego.

Sprawozdanie z wykonania budżetu jednostki samorządu terytorialnego zawiera tabelaryczne zestawienia kwot planowanych i wykonanych dochodów w szczególności źródeł i działów, rozdziałów i paragrafów klasyfikacji budżetowej, w podziale na dochody bieżące i majątkowe oraz wydatków budżetu w podziale na działy, rozdziały i paragrafy klasyfikacji budżetowej z wyodrębnieniem wydatków bieżących i majątkowych. Oprócz tego sprawozdanie to prezentuje wynik budżetu, zrealizowane w roku budżetowym przychody i rozchody, wielkość zobowiązań finansowych na koniec roku budżetowego, w tym zobowiązań wymagalnych, a także obszerną część opisową, której celem jest zrelacjonowanie przyczyn odchylenia wykonanego budżetu od planu. Sprawozdanie to, podobnie jak bilans z wykonania budżetu, sporządza się na podstawie danych z ewidencji księgowej budżetu, co oznacza, że zawiera dane zgodne z danymi ujętymi w bilansie z wykonania budżetu oraz w odpowiednich sprawozdaniach budżetowych.

Tabela nr 2: Źródła dochodów budżetu Gminy Janowiec Kościelny w 2021 roku.

Lp.	Rodzaj dochodów	Wykonanie	Struktura %
1	Dotacje na zadania bieżące	9.397.170,89	39%
2	Dotacje na zadania Inwestycyjne	456.942,70	2%
3	Subwencje	8.650.550,00	35%
4	Dotacje z UE na zadania bieżące	730.163,70	3%
5	Dotacje z UE na zadania inwestycyjne	721.217,27	3%
6	Środki z Funduszu Przeciwdziałania COVID -19	626.080,00	2%
7	Dochody własne z podatków i opłat lokalnych	2.430.083,99	10%
8	PIT/CIT	1.149.902,09	5%
9	Zwrot dotacji	0,00	0
10	Środki z innych źródeł	148.601,80	1%
11	Razem	24.310.912,44	100,00

Źródło: opracowanie własne na podstawie Rb-27S zbiorczego sprawozdania z dochodów budżetowych Gminy

Źródła dochodów budżetu w 2021 roku nie różnią się zasadniczo od źródeł dochodów z lat ubiegłych, aczkolwiek dostrzegalny jest wzrost dochodów własnych uzyskanych przez Gminę Janowiec Kościelny o ponad 327 tys. zł. Wzrost ten w 2021 r. spowodowany jest wpływami ze sprzedaży działek pod budownictwo mieszkalno-usługowe. Drugim źródłem dochodów wykazującym znaczny wzrost w stosunku do lat ubiegłych są środki pozyskane z funduszy EU i wynoszą ponad 6% wpływów do budżetu ogółem.

Wykres nr 2: Wykonanych dochodów budżetu Gminy Janowiec Kościelny w 2021 roku.

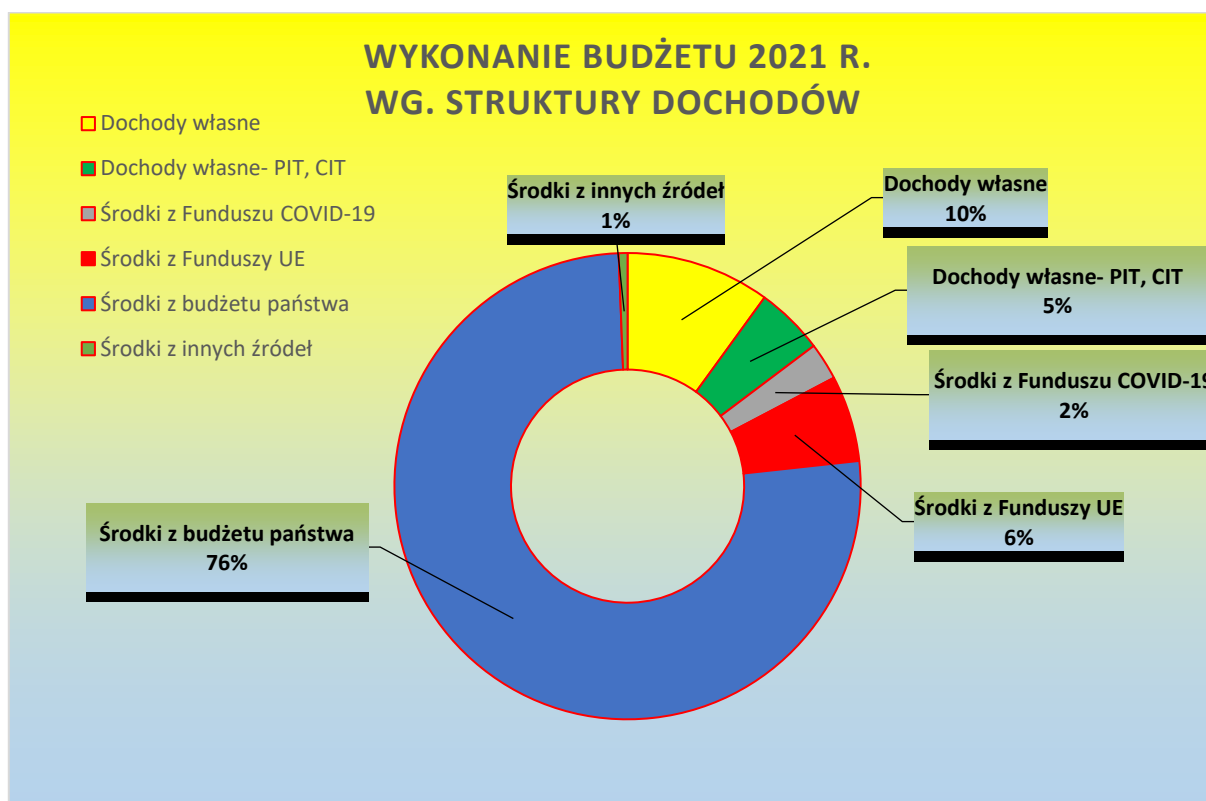

Źródło: opracowanie własne na podstawie sprawozdania Gminy Janowiec Kościelny Rb-27S z dnia 31.12.2021 r.

Dochody własne mogą być swobodnie rozdysponowane przez władze samorządowe. Jednakże sposób ich redystrybucji wiąże się nierozdzielnie z zadaniami ciężącymi na gminie, które należy wykonać i mają ogromny wpływ na ich wydatkowanie.

Dokonując analizy powyższych danych należy wskazać, że głównymi źródłami dochodów zasilających budżetu Gminy Janowiec Kościelny w 2021 r. są odpowiednio: środki z budżetu państwa, które stanowią 76% struktury dochodów (m.in. dotacje – 40%, subwencje – 36%), na drugim miejscu znajdują się dochody własne gminy, następnie środki z funduszy Unii Europejskiej ze wskaźnikiem 6%, kolejnymi środkami są środki z Funduszu Przeciwdziałania COVID – 19 wynoszą 2% oraz środki pozyskane z innych źródeł około 1%. Budżet Gminy Janowiec Kościelny na przestrzeni kilku ostatnich lat ciągle się zwiększa. W niniejszym opracowaniu położono duży nacisk na przedstawienie dochodów własnych uzyskanych przez Gminę oraz ich przeznaczenie.

Gmina Janowiec Kościelny z Rządowego Funduszu Inwestycji Lokalnych w 2020 r. otrzymała 500.000,00 zł z przeznaczeniem na realizację własnych zadań inwestycyjnych w latach 2020-2022 z puli wykorzystano 431.933,33 zł, pozostała kwota na dzień 31.12.2021 wynosi 68.066.67 zł. Kolejną dotacją, która zasiła budżet Gminy Janowiec Kościelny w 2021 r. była dotacja celowa z Samorządu Województwa Warmińsko – Mazurskiego na podstawie umowy na wsparcie osób poszkodowanych w wyniku wybuchu gazu w budynku wielorodzinnym w wysokości 27.000,00 zł.

Budżet Gminy Janowiec Kościelny zasilili również środki otrzymane z Funduszu Przeciwdziałania COVID – 19, które zostały przeznaczone na zorganizowanie i prowadzenie punktu informacyjnego, dowożono także osoby zainteresowane do punktu szczepień, przeprowadzono akcję „Szczepimy się“, w wyniku, której Gmina Janowiec Kościelny otrzymała nagrodę za zajęcie II miejsca w konkursie „Rosnąca odporność“ w powiecie nidzickim – wysokość nagrody wynosi 500.000,00 zł.

Pozyskano także środki z innych źródeł, które wykorzystano na zakup środków i urządzeń do zwalczania wirusa SARS CoV-2. Środki pochodziły z Państwowego Funduszu Rehabilitacji Osób Niepełnosprawnych w wysokości 68.000,00 zł.

Na zorganizowanie Gminnych Dożynek - Święta Pieczonego Ziemniaka oraz realizację projektu „Tradycje Bożonarodzeniowe” pozyskano środki z Krajowego Ośrodka Wsparcia Rolnictwa w wysokości 39600,00 zł.

W Gminie Janowiec Kościelny w latach 2021-2022 realizowany jest program „Czyste Powietrze” ze środków z Narodowego Funduszu Ochrony Środowiska i Gospodarki Wodnej w wysokości 30.000,00 zł. Jego realizacja polega na stworzeniu w gminie punktu informacyjnego o możliwości skorzystania z dotacji na termomodernizację budynków mieszkalnych, wymianę źródeł ogrzewania, a także instalację źródeł fotowoltaicznych. W punkcie też można uzyskać pomoc przy sporządzaniu wniosku o dofinansowanie.

Gmina uzyskała również dofinansowanie na poprawę jakości gospodarki wodno-ściekowej. Rozpoczęte zadania w 2019 r. zakończono w IV kwartale 2021 r. Wartość jednego ze zrealizowanych zadań wynosi 1.760.516,74 zł, w tym dofinansowanie w wysokości 860.222 zł. Po rozliczeniu inwestycji Gmina otrzyma refundację poniesionych kosztów, zgodnie z przyznaną kwotą dofinansowania. Drugie zadanie budowy sieci wodno-kanalizacyjnej w wysokości 233.715,61 zł zrealizowano w całości ze środków własnych.

Szkoła Podstawowa w Janowcu Kościelnym kolejny rok realizowała program unijny w dziedzinie kształcenia, szkoleń, młodzieży i sportu, projekt pn. „Szacunek dla naszych tradycji” w ramach programu ERASMUS+. Z powodu epidemii okres jego realizacji został przedłużony i zakończył się 31.08.2021 r. Wartość zrealizowanego projektu w latach 2018-2021 wynosi ogółem 24.777,00 EUR zł, tj. 103.450,99 zł.

Ponadto Szkoła przystąpiła do projektu w ramach środków z RPO pn.: „Szkoła Nowych Czasów - wykorzystanie multimediiów w edukacji”. Projekt realizowany w latach 2021-2022, wartość projektu ogółem wynosi 363.513,37 zł. W 2021 r. wydatkowano środki w kwocie 340.622,56 zł, pozostała kwota 22.890,81 zł zostanie zrealizowana do końca roku szkolnego 2021/2022.

Szkoła w Waśniewie – Grabowie również zrealizowała projekt w ramach RPO pn.: „Szkoła Wysokich Kompetencji – podniesienie jakości oferty edukacyjnej ukierunkowanej na rozwój kompetencji

kluczowych uczniów Szkoły Podstawowej w Waśniewie – Grabowie”. Wartość projektu ogółem wynosi 407.210,33 zł , w tym 2021 r. zrealizowano wydatki w kwocie 300.570,11 zł, na pierwsze półrocze następnego roku pozostała kwota do zrealizowania 106.640,22 zł.

W ramach wydatków majątkowych ze środków Funduszu Przeciwdziałania COVID-19 zrealizowane zostały projekty „Laboratoria przyszłości” za kwotę 60.000,00 zł dla Szkoły w Janowcu Kościelnym oraz za kwotę 30.000 zł dla Szkoły Podstawowej w Waśniewie – Grabowie.

Zadania w zakresie oświaty finansowane są głównie z dwóch źródeł tj. subwencji oświatowej, która pokrywa część nakładów na oświatę, resztę musi zapewnić gmina, w miarę posiadanych środków. Dodatkowo wszelkie pozyskane środki z projektów wspomagają zakup pomocy dydaktycznych. Dlatego też jest duży nacisk na to, aby placówki oświatowe pozyskiwały dodatkowe środki finansowe na różnego typu przedsięwzięcia w celu wzbogacenia oferty dla uczniów naszych szkół podstawowych i przedszkoli działających przy szkołach.

Wydatki budżetu Gminy Janowiec Kościelny są ściśle powiązane z uzyskiwanymi dochodami. Możemy wydać tylko tyle ile posiadamy. Z uwagi na to, że główne źródła wpływów do budżetu stanowią dotacje i subwencję, mają zasadnicze znaczenie przy konstruowaniu budżetu gminy i określaniu planów finansowych jej jednostek organizacyjnych.

Zgodnie z wyżej cytowanym art. 7 ust. 1 ustawy o samorządzie gminnym, określone w tym punkcie przepisy określiły zadania ciążące na gminie oraz zakres jej działania. Dotacje celowe skierowane do gminy muszą być przeznaczone na cel, na jaki została dotacja przyznana. Subwencje również są związane z wykonywaniem określonych zadań. Pozostałe środki finansowe muszą być skrupulatnie i z rozwagą rozdysponowane na wszelkie zadania ciążące na gminie.

Posiadane zasoby finansowe dzielone są na organizację zadań w zakresie administracji, oświaty, pomocy społecznej, ładu i porządku publicznego, gospodarki komunalnej, nakładów na kulturę i rozwój sportu oraz spłatę ciążących na gminie zobowiązań, a także zapewnienie wkładu własnego do każdego składanego wniosku o dofinansowanie projektów i przedsięwzięć ze środków zewnętrznych.

Niezbędnym elementem przy aplikowaniu o środki unijne jest posiadanie dokumentacji technicznej dla danego przedsięwzięcia. Dlatego też w 2019 r. przystąpiono do sporządzenia miejscowego planu zagospodarowania terenu dla terenów położonych w zachodniej części gminy przylegających do trasy S7 oraz studium uwarunkowań i kierunków zagospodarowania przestrzennego Gminy Janowiec Kościelny, a także opracowania dokumentacji projektowo-kosztorysowej m.in. przebudowy dróg gminnych, czy plan modernizacji zakupionej nieruchomości w celu utworzenia Centrum Społecznego.

Dokumentacja techniczna jest niezbędna, aby w latach następnych aplikować o dofinansowanie różnego rodzaju zadań inwestycyjnych czy projektów w ramach wydatków

bieżących. Przygotowanie dokumentacji technicznej w ubiegłych latach, a następnie aplikowanie o środki zewnętrzne skutkowało otrzymaniem dofinansowania na poprawę gospodarki wodno-kanalizacyjnej oraz przygotowanie gminy na nowe technologie w zakresie obsługi obywateli i bieżącego dostarczania informacji mieszkańcom Gminy Janowiec Kościelny.

Jak już wcześniej podkreślono, budżet Gminy Janowiec Kościelny sukcesywnie rok do roku wykazuje tendencje wzrostową. Jeśli rosną dochody to ma to zasadniczy wpływ na wysokość i poziom wydatków w planie finansowym jednostki samorządu terytorialnego. Poziom zrealizowanych wydatków w latach 2017-2021 przedstawiono w celach porównawczych, a także w celu pokazania tendencji i kierunków rozwoju Gminy.

Tabela nr 3: Struktura wydatków Gminy Janowiec Kościelny w latach 2017 -2021 (w zł)

Struktura	2017	%	2018	%	2019	%	2020	%	2021	%
Pomoc społeczna, ochrona zdrowia i rodzina, opieka wychowawcza	7.389.274	43	8.044.998	41	8.451.171	46	9.625.568	44,9	9.770.446	41,3
Oświata i wychowanie	4.280.807	25	4.694.501	24	5.497.825	29,9	5.059.372	23,6	6.041.452	25,6
W tym subwencja oświatowa	2.966.052	x	3.079.927	x	3.123.518	x	2.949.262	x	2.976.470	x
Działalność administracyjna	1.620.904	10	1.997.017	10	1.852.462	10	2.896.433	13,4	2.149.146	9,1
Drogi	1.743.888	10	3.488.751	17,5	541.704	3	1.354.745	6,3	274.010	1,1
Wydatki na OSP	567.921	3	89.000	0,5	75.918	0,4	69.028	0,3	77.283	0,3
Obsługa długu	117.284	1	109.635	0,5	93.417	0,5	100.660	0,7	83.457	0,4
Rolnictwo/akcyza	654.184	4	666.258	3	865.237	4,7	878.289	4,1	869.348	3,7
Gospodarka komunalna/ infrastruktura komunalna	351.462	2	321.184	1,5	587.568	3,2	1.007.992	4,7	3.629.179	15,4
Kultura i ochrona dziedzictwa narodowego oraz kultura fizyczna	331.176	2	365.128	2	412.038	2,3	435.020	2,0	750.218	3,1
RAZEM	17.056.900	100	19.776.472	100	18.377.340	100	21.427.107	100	23.644.539	100

Źródło: opracowanie własne na podstawie sprawozdań z wykonania budżetu w latach 2017-2021

Wiodącą grupą wydatków są środki przeznaczone na pomoc społeczną i wsparcie rodziny. Głównym źródłem finansowania tych zadań są dotacje z budżetu państwa. Na przestrzeni lat widać wyraźną tendencję spadkową, z uwagi na zmniejszającą się liczbę osób otrzymujących pomoc z opieki społecznej, a zwiększają się nakłady na nowe programy wsparcia rodziny. Gmina na realizację zadań z zakresu ochrony zdrowia, opieki wychowawczej, opieki społecznej oraz wsparcia rodziny w 2021 r. wydatkowała 9.770.446,27 zł, co stanowi ponad 41 % wydatków ogółem.

Drugą grupą pod względem wysokości nakładów, stanowią wydatki ponoszone na oświatę i wychowanie oraz pozostałe zadania ciężące na gminie związane z dowozem dzieci i młodzieży do szkół, zwrotem kosztów za przedszkola za dzieci uczęszczające do tego typu placówek na terenie innych gmin ościennych. W 2021 r. Gmina na wydatki związane z oświatą wydatkowała środki

finansowe w wysokości 6.041.452,78 zł, w tym: subwencja 2.976.470,00 zł, środki z dotacji i projektów 796.142 zł. Procentowy udział wydatków na oświatę na przestrzeni lat 2017-2021 jest na zbliżonym poziomie i stanowi około 25-28% budżetu. Wysokość części oświatowej subwencji ogólnej w poszczególnych latach kształtuje się na poziomie około 3 mln zł, jednak wyraźnie widać w liczbach bezwzględnych, jak wzrosły nakłady na oświatę ogółem, i jak wzrósł wkład własnych środków finansowych Gminy. Analizując poziom nakładów ze środków własnych na przestrzeni ostatnich lat, należy podkreślić, że nakłady te wzrosły ponad dwukrotnie w stosunku do roku bazowego. Gmina ze środków własnych wydatkowała na zadania oświatowe w kolejnych latach następujące kwoty: w roku 2017– 1.180.957 zł (co stanowi 28% nakładów na zadania oświatowe w 2017 r.), w 2018 r. – 1.392.522 zł (tj. 30%), w roku 2019 – 2.133.999 zł (tj. 39%), w roku 2020 – 1.869.948 zł (tj. 37%), w roku 2021 – 2.268.841 zł (tj. 38%). Kwota wydatkowanych środków własnych w 2021 r. wynosząca 2.268.841 zł stanowi ponad 93% dochodów własnych uzyskanych przez Gminę z tytułu podatków i opłat lokalnych.

Dwukrotny wzrost wydatków na oświatę związany jest ze wzrostem wynagrodzeń nauczycieli w latach 2018-2020 oraz spadkiem liczby uczniów w szkołach podstawowych funkcjonujących na terenie Gminy Janowiec Kościelny.

Trzecią grupą wydatków pod względem priorytetów władz samorządowych stanowią zadania związane z remontami i przebudową dróg gminnych oraz udzielanie pomocy finansowej dla powiatu nidzickiego na remonty i przebudowę dróg powiatowych oraz realizacja zadań związanych z rozbudową i przebudową infrastruktury wodno-kanalizacyjnej, infrastruktury oświetleniowej oraz modernizację budynków użyteczności publicznej. W latach poprzednich uzyskano środki zewnętrzne z PROW i Rządowego Funduszu Inwestycji Lokalnych na przebudowę i remonty dróg gminnych, co pozwoliło w 2020 r. zrealizować przedsięwzięcia w łącznej kwocie 5.188.914 zł, w tym kwota dofinansowania 3.175.750 zł, jednak, aby uzyskać dofinansowanie niezbędne było zapewnienie wkładu własnego.

Poprawa stanu dróg jest jednym z głównych priorytetów działania władz samorządowych, gdyż nie tylko zapewnia bezpieczeństwo mieszkańcom korzystającym na co dzień z poszczególnych tras, ale też w przyszłości będzie miało wpływ na rozwój gminy. Dobre połączenia drogowe łączące się z drogą krajową S7 umożliwią pozyskanie potencjalnych inwestorów na teren Gminy. Śladem lat ubiegłych i w 2021 r. zabezpieczono w budżecie środki na pomoc finansową dla Powiatu Nidzickiego, związaną z remontem i rozbudową dróg powiatowych przebiegających przez Gminę Janowiec Kościelny. W 2020 r. dla powiatu nidzickiego udzielono dotacji na przebudowę dróg powiatowych w kwocie 1.215.955,88 zł, w 2021 r. na zrealizowane inwestycje na drogach powiatowych Gmina Janowiec Kościelny przeznaczyła kwotę 94.033,50 zł. Dobry stan głównych dróg przebiegających przez Gminę sprzyja rozwojowi całej Gminy, zarówno pod względem

bezpieczeństwa, jak też stwarza warunki przyjazne dla biznesu.

W 2021 r. ważną pozycją w budżecie gminy były wydatki związane z gospodarką komunalną i budową infrastruktury obiektów komunalnych. Wydatki wyniosły ponad 3.629.179 zł, co stanowi ponad 15,4 % zrealizowanych wydatków ogółem. Zrealizowane zadania dotyczyły budowy sieci wodno-kanalizacyjnych, modernizacji oświetlenia ulicznego oraz modernizacji budynku przeznaczonego na Centrum Społeczne w Janowcu Kościelnym, w którym docelowo znajdzie swoją siedzibę Środowiskowy Dom Samopomocy, klub dziecięcy i inne podmioty działające na rzecz lokalnej społeczności.

W ramach wydatków przeznaczonych na gospodarkę komunalną, obok zadań inwestycyjnych znaczne kwoty przeznacza się w ramach wydatków bieżących na realizację wynikających z nałożonych na gminę obowiązków, które są finansowane ze środków własnych (tj. między innymi - oświetlenie uliczne, opieka nad bezdomnymi zwierzętami, utrzymanie terenów zielonych, bieżące całoroczne utrzymanie dróg gminnych, środki przekazywane na rzecz Ekologicznego Związku Gmin „Działdowszczyzna”, który na terenie całej gminy zajmuje się gospodarką odpadami).

W ramach wydatków bieżących są środki przeznaczone na utrzymanie placów zabaw, boisk i świetlic wiejskich funkcjonujących w poszczególnych sołectwach. Jednym z przykładów wydatków na gospodarkę komunalną są środki przeznaczone na utrzymanie psów i kotów w schronisku i zakup karmy na wyprawki dla psów i kotów adoptowanych, jako zachęta dla nowych właścicieli czworonogów. Na te wydatki przeznaczono kwotę ponad 45.900 zł. Innym przykładem działalności jednostki samorządu terytorialnego na rzecz mieszkańców Gminy Janowiec Kościelny jest dofinansowanie mieszkańcom Gminy do wymiany pieców c.o. na piece nowej generacji. Działanie to realizowane jest w trosce o ochronę środowiska i wsparcie działań ekologicznych.

Pozostałe zadania w zakresie kultury fizycznej i dziedzictwa narodowego kształtują się na podobnym poziomie około 2%, jak w latach ubiegłych. Są to zadania ciężące na gminie finansowane w całości ze środków własnych tj. dotacje i środki związane z propagowaniem kultury fizycznej, utrzymaniem biblioteki oraz ogólny rozwój kultury i rozrywki dla mieszkańców gminy.

Wykres nr 3: Struktura wydatków Gminy Janowiec Kościelny w latach 2017-2021

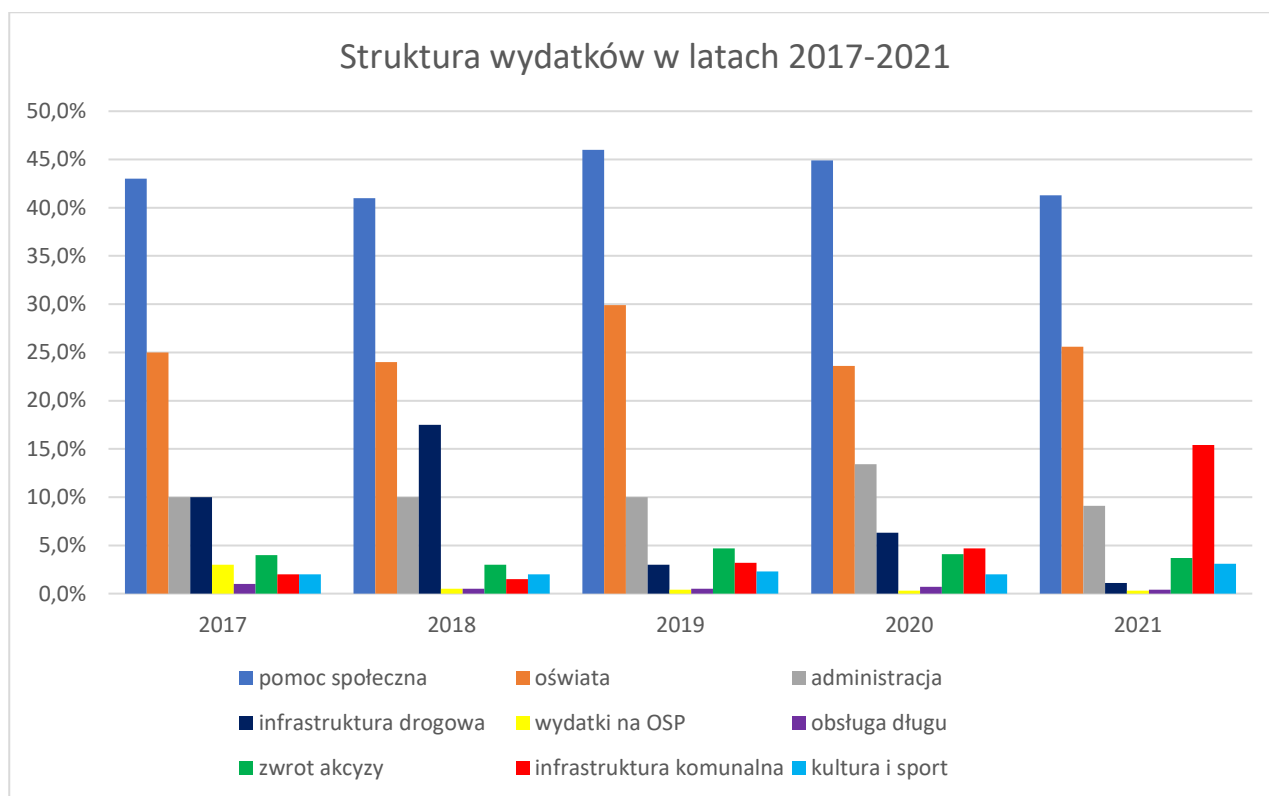

Źródło: opracowanie własne na podstawie sprawozdań z wykonania budżetu w latach 2017-2021

Do zadań własnych gminy należy również zapewnienie porządku publicznego i bezpieczeństwa obywateli oraz ochrony przeciwpożarowej, w tym utrzymanie i doposażenie jednostek Ochotniczych Straży Pożarnych. Gmina wydatki związane z utrzymaniem gotowości jednostek OSP ponosi ze środków własnych. Wydatki na ten cel również utrzymują się na podobnym poziomie i wynosiły na dzień 31 grudnia 2021 roku 72198,10 zł. Zakup nowego wyposażenia odbywa się przy udziale środków zewnętrznych pozyskanych z różnych źródeł. Jednocześnie Gmina Janowiec Kościelny w 2021 r. w ramach poprawy bezpieczeństwa publicznego udzieliła wsparcia na dofinansowanie zakupu samochodu dla Komendy Powiatowej Policji w Nidzicy.

Wydatki na obsługę długu publicznego dotyczą spłaty odsetek od pożyczek, kredytów i emisji obligacji zaciągniętych na realizację zadań inwestycyjnych w latach ubiegłych. Obsługa długu kształtuje się na poziomie około 0,4% wydatków ogółem. Jednocześnie spłata zobowiązań długoterminowych odbywa się planowo, zgodnie z harmonogramem spłat zawartych w umowach.

W niniejszym opracowaniu przedstawiono zrealizowane wydatki w latach 2017-2021 i usystematyzowano je w poszczególne grupy rodzajowe w celach porównawczych. Dane liczbowe zawarte w tabeli nr 3, z uwagi na obszerny materiał porównawczy, przedstawiono na wykresie nr 3 wyrażone w procentach. Z analizy poszczególnych grup wydatków ewidentnie widać, że są one stałe i powtarzalne, zmienia się tylko kwota i procentowy udział w ogólnej sumie wydatków budżetu dla danego roku budżetowego. Poziom wydatków każdego rodzaju jest dobrym materiałem

porównawczym dla wydatków na przestrzeni lat. Odchylenia wartości przy realizacji poszczególnych zadań inwestycyjnych w poszczególnych budżetach wynika z zakresu robót, gdyż każde z nich jest realizowane indywidualnie.

Przedstawiając raport o stanie Gminy Janowiec Kościelny za 2021 r. zasadne jest przedstawienie szczegółowych danych w zakresie zrealizowanych wydatków budżetowych. Sporządzone sprawozdania finansowe, budżetowe i sprawozdanie z wykonania budżetu za 2021 r. zostały opracowane i sporządzone zgodnie z wymogami w tym zakresie, między innymi z zastosowaniem klasyfikacji budżetowej. Sprawozdania budżetowe są jawne i zostały opublikowane na stronie BIP Gminy Janowiec Kościelny w zakładce – budżet- sprawozdania – rok oraz w zakładce akty prawne, wydane w formie zarządzenia - sprawozdanie finansowe.

Tabela nr 4: Wydatki budżetu Gminy Janowiec Kościelny w 2021 r. wg. struktury

Lp.	Wyszczególnienie	Kwota	% wskaźnik struktury
1.	Wydatki inwestycyjne, majątkowe i remontowe na obiektach użyteczności publicznej /infrastruktura drogowa, sieć wodno-kanalizacyjna, modernizacja oświetlenia ulicznego, poprawa bezpieczeństwa p.poż. modernizacja obiektów użyteczności publicznej, Centrum Społeczne/	4.164.443,64	18%
2.	Pomoc społeczna i wsparcie rodziny /zasiłki celowe, okresowe, w naturze, stałe, składki na ubezpieczenie zdrowotne opłacane za osoby pobierające niektóre świadczenia z pomocy społecznej, 500+, fundusz alimentacyjny, DPS i rodziny zastępcze/	7.040.248,51	30%
3.	Oświata i wychowanie / funkcjonowanie szkół, bilety miesięczne, opłaty za przedszkola, dożywianie, stypendia i zasiłki szkolne/	6.159.467,78	26%
4.	Bezpieczeństwo publiczne, gospodarka komunalna i ochrona środowiska / dotacja dla ZGK, utrzymanie OSP, opłaty na rzecz EZG, zakup energii elektrycznej, punkt informacyjny „Czyste powietrze”, bieżące utrzymanie dróg gminnych/	615.878,16	3%
5.	Działalność kulturalna, sportowa i inne działania na rzecz lokalnej społeczności gminnej /dotacja dla SOK i Bibliotekę, ŚDS, Klub Seniora+, zajęcia na Orliku, wydatki na rzecz sołectw, dotacja dla Klubu Sportowego „ORZEŁ”, akcyza dla producentów rolnych/	3.393.553,26	14%
6.	Pozostała działalność - wydatki związane z funkcjonowaniem urzędu / funkcjonowanie organów gminy, obsługa długu publicznego, obsługa prawna i RODO, ubezpieczenie mienia/	2.270.947,33	9%
7.	RAZEM	23.644.538,68	100%

Źródło: opracowanie własne na podstawie sprawozdania rocznego Rb-28S na dzień 31.12.2021 r.

Dla tego też dla potrzeb niniejszego raportu dokonano przekrojowego podziału wydatków zrealizowanych w 2021 r., uwzględniając grupy wydatków skierowane na konkretne zadania, a także podejmowane działania skierowane do danej grupy społecznej mieszkańców gminy.

Z danych zaprezentowanych w tabeli nr 4 wynika, że największy procent wydatków budżetowych stanowią wydatki na pomoc społeczną, ochronę zdrowia, wsparcie rodziny oraz opiekę wychowawczą. Drugą grupą wydatków z najwyższym punktem procentowym są wydatki skierowane na oświatę i wychowanie. Następną grupą wydatków są wydatki inwestycyjne i majątkowe oraz w ramach wydatków bieżących, remonty ulepszające infrastrukturę drogową lub infrastrukturę

obiektów użyteczności publicznej. Zrealizowane w tej grupie zadania stanowią ponad 18% ogółu wydatków w 2021 r. Pozostałe działania w zakresie administracji, kultury, sportu czy ochrony środowiska potwierdzają tylko wnioski zawarte przy analizie struktury wydatków na przestrzeni lat zaprezentowane w niniejszym raporcie, obejmują dane z lat 2017-2021.

Wykres nr 4: Wykonanie wydatków budżetu Gminy Janowiec Kościelny w 2021 r.

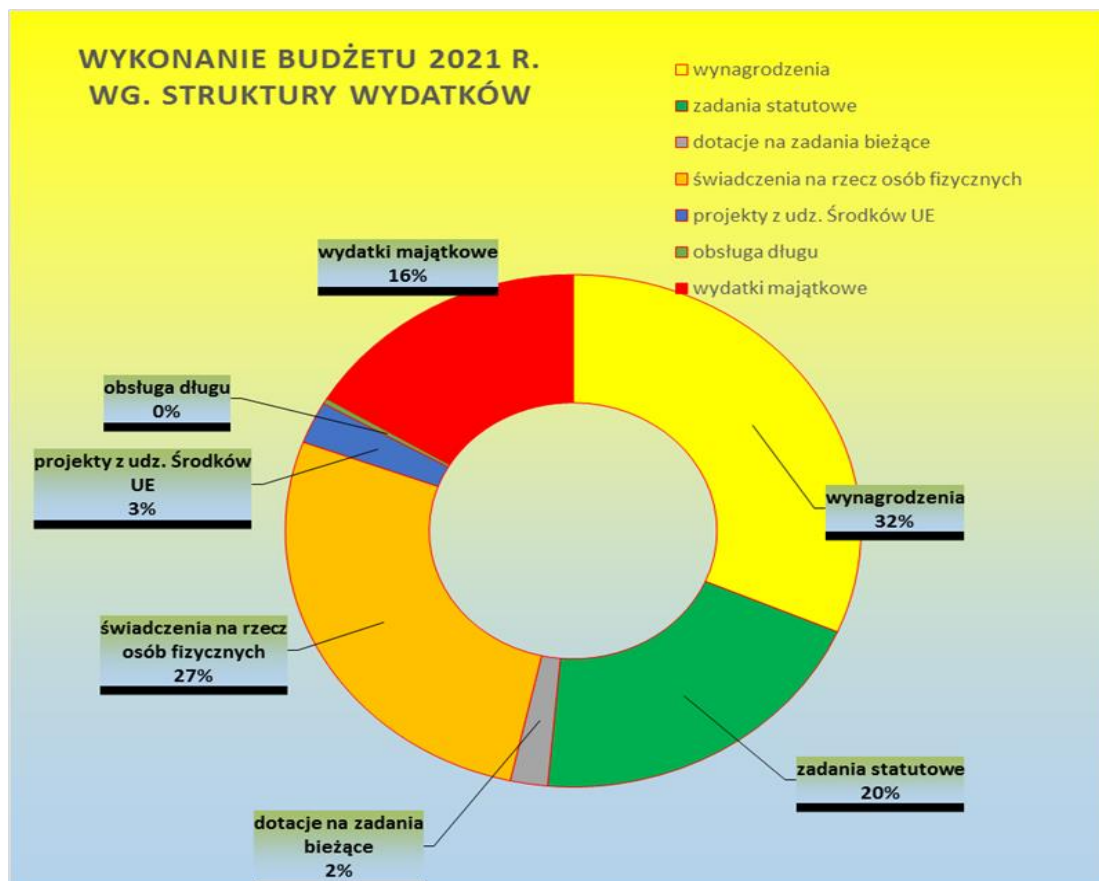

Źródło: opracowanie własne na podstawie sprawozdania rocznego Rb-28S na dzień 31.12.2021 r.

Dane liczbowe wynikające z wykonania budżetu za 2021 r., ujęte w sprawozdaniu z wykonania budżetu według struktury wydatków i grup wydatków, dokonano na podstawie ewidencji księgowej oraz zgodnie z przepisami ustawy o rachunkowości, przepisów ustawy o finansach publicznych itd. Powyższe dane przedstawiono na wykresie nr 4 niniejszego opracowania. Prezentowane wykonanie wydatków za 2021 r. dokonano w podziale wynikającym z art.236 ustawy z dnia 27 sierpnia 2009 r. o finansach publicznych (Dz. U. z 2021 r. poz. 305 ze zm.).

Analizując zgromadzony materiał przedstawiony w niniejszym raporcie należy wskazać, że podstawą do jego prezentacji były wyżej wspomniane sprawozdania budżetowe, sprawozdanie z wykonania budżetu oraz sprawozdanie finansowe. Kolejność wymieniona w powyższym zdaniu ma swe uzasadnienie w kolejności sporządzanych informacji. Dodać też należy, że ww. sprawozdania zostały sporządzone na podstawie ewidencji księgowej jednostek. Dane zaprezentowane w sprawozdaniach są danymi łącznymi lub zbiorczymi ze wszystkich jednostek organizacyjnych

gminy.

Sprawozdanie finansowe, sprawozdania budżetowe oraz sprawozdanie z wykonania budżetu stanowią bogate źródło informacji i danych o sytuacji finansowej jednostki samorządu terytorialnego. Poddany analizie bilans z wykonania budżetu oraz sprawozdanie z wykonania budżetu pozwalają wskazać, że każde z tych sprawozdań posiada prawnie określony zakres tematyczny, sposób prezentacji i grupowania danych liczbowych oraz opisowych. Poszczególne sprawozdania są ze sobą wzajemnie powiązane i wraz z pozostałymi elementami systemu sprawozdawczości jednostki samorządu terytorialnego tworzą pełny obraz jej sytuacji finansowej. Dane zaprezentowane w bilansie z wykonania budżetu wykorzystywane są do wstępnej, ogólnej oceny sytuacji finansowej jednostki samorządu terytorialnego. Natomiast dane i informacje ujawniane w sprawozdaniu z wykonania budżetu wykorzystywane są do ustalenia i analizy szczegółowych wskaźników analizy finansowej jednostki samorządu terytorialnego, które pozwalają bardzo wnikliwie dokonać oceny sytuacji finansowej tego podmiotu na koniec każdego roku budżetowe³

Podsumowując rozdział Raportu o stanie Gminy Janowiec Kościelny za 2021 r. poświęcony gospodarce finansowej należy podkreślić, że organy władzy publicznej działają na podstawie i w granicach prawa. Podejmowane w trakcie roku budżetowego działania przez organy jednostki samorządu terytorialnego znajdują swoje odbicie w sprawozdaniach sporządzanych w trakcie i po zakończeniu roku obrachunkowego. Analiza porównawcza danych na przestrzeni kilku lat pozwala określić kierunki działania oraz perspektywy rozwoju na lata następne. Jednocześnie ukazuje ciągłość władzy i stabilność działania jednostki samorządu terytorialnego. Podsumowanie każdego roku wiąże się też z tym co udało się dokonać, a co nie zostało wykonane lub realizacja zamierzeń została odłożona w czasie na lata następne.

³ Wykaz i interpretacja wskaźników, które wykorzystują dane zaprezentowane w sprawozdaniu z wykonania budżetu, znajduje się m.in. w opracowaniach M. Walczaka i M. Kowalczyk [2010, s. 167-1987]

2. OŚWIATA

2.1 Zadania oświatowe

Zadania oświatowe wynikają w szczególności z postanowień:

1. Ustawy z dnia 8 marca 1990 r. o samorządzie gminnym, zwanej dalej ustawą o samorządzie gminnym - zaspokajanie zbiorowych potrzeb wspólnoty, między innymi w zakresie edukacji publicznej, należy do zadań własnych gminy.
2. Ustawy z dnia 15 grudnia 2016 roku Prawo oświatowe, ustawy z dnia 7 września 1991 r. o systemie oświaty oraz Ustawy o finansowaniu zadań oświatowych w zakresie:
 - ❖ zapewnienia warunków działania szkoły lub placówki, w tym bezpiecznych i higienicznych warunków nauki, wychowania;
 - ❖ zapewnienie warunków umożliwiających stosowanie specjalnej organizacji nauki i metod pracy dla dzieci i młodzieży objętych kształceniem specjalnym;
 - ❖ wykonywanie remontów obiektów szkolnych oraz zadań inwestycyjnych w tym zakresie;
 - ❖ zapewnienia obsługi administracyjnej, w tym prawnej finansowej i obsługi organizacyjnej szkoły lub placówki;
 - ❖ wyposażenia szkoły lub placówki w pomoce dydaktyczne i sprzęt niezbędny do pełnej realizacji programów nauczania, programów wychowawczych – profilaktycznych, prowadzenia egzaminów oraz wykonywania innych zadań statutowych;
 - ❖ wykonywanie czynności w sprawach z zakresu prawa pracy w stosunku do dyrektora szkoły lub placówki.
3. Ustawy z dnia 26 stycznia 1982 r. – Karta Nauczyciela w zakresie stanowienia o wysokości niektórych składników wynagrodzenia nauczycieli oraz wspierania nauczycieli w procesie dydaktyczno – wychowawczym.
4. Rozporządzeń resortowych, w szczególności rozporządzeń Ministra Edukacji i Nauki.

2.2 Jednostki oświatowe



**SZKOŁA PODSTAWOWA IM. JANA PAWŁA II
W JANOWCU KOŚCIELNYM
13-111 JANOWIEC KOŚCIELNY 61
TEL, FAX: (89) 6262017
E-MAIL: ZSJANOWIECKOSCIELNY@WP.PL
DYREKTOR : *EWA OSTROWSKA*
WICEDYREKTOR: *JACEK GÓRNY***



**SZKOŁA PODSTAWOWA
IM. ZAWISZY CZARNEGO
W WAŚNIEWIE-GRABOWIE
WAŚNIEWO-GRABOWO 4
13-111 JANOWIEC KOŚCIELNY
TEL, FAX: (89) 6261013
E-MAIL: WASNIEWO@GO2.PL
DYREKTOR : **BEATA JÓŹWIAK****

W roku szkolnym 2020/2021 Gmina Janowiec Kościelny była organem prowadzącym dla dwóch publicznych szkół podstawowych oraz trzech oddziałów przedszkolnych prowadzonych przy tych szkołach.

Tabela nr 5. Jednostki oświatowe prowadzone przez gminę Janowiec Kościelny

Lp	Wyszczególnienie	Liczba oddziałów	Liczba wychowanków/uczniów
1	Oddział przedszkolny przy Szkole Podstawowej w Wasniewie - Grabowie	1	20
2	Oddział przedszkolny przy Szkole Podstawowej w Janowcu Kościelnym	2	46
3	Szkoła Podstawowa w Wasniewie - Grabowie	8	89
4	Szkoła Podstawowa w Janowcu Kościelnym	9	141
	Ogółem	20	296

Wykres nr 5. Liczba uczniów w poszczególnych latach szkolnych

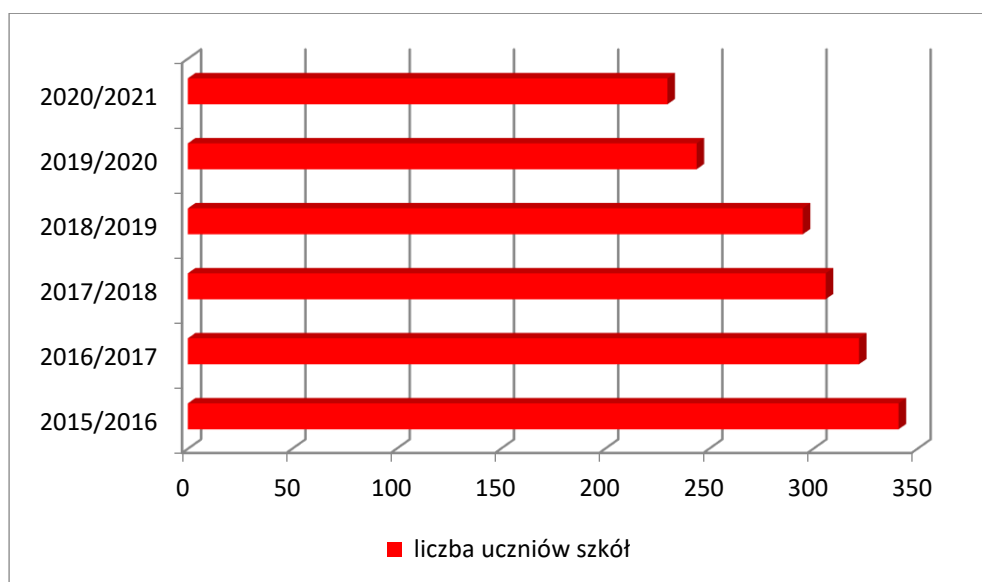

Wychowanie przedszkolne jest pierwszym szczeblem w systemie edukacji, gdzie w sposób świadomy i zaplanowany oddziałuje się na dziecko. Wychowanie i nauczanie na tym etapie odbywa się według przyjętego programu przewidującego dla każdej grupy wiekowej specyficzne formy

i sposoby kształcenia uwzględniające doświadczenie dzieci i poziom ich ogólnego rozwoju psychicznego. Wiek przedszkolny stanowi dla dziecka czas najistotniejszych, a zarazem największych zmian w jego dotychczasowym życiu, gdyż w okresie tym możliwości rozwojowe dzieci są największe. Działania edukacyjne, stymulowanie rozwoju intelektualnego i społecznego dziecka przynoszą najlepsze rezultaty właśnie w okresie przedszkolnym. Zapewnienie dziecku w tym wieku odpowiednich warunków do rozwijania wrodzonych umiejętności twórczych i intelektualnych czy odkrywania nowych zdolności ma decydujące znaczenie dla jego przyszłości. Jest to również najlepszy okres na zapobieganie ewentualnym trudnościom w nauce – niwelowanie dysharmonii rozwojowych, wyrównywanie zaniedbań środowiskowych. Edukacja przedszkolna ma zatem istotne znaczenie we wspomaganiu rozwoju dziecka.

Wszystkie dzieci w wieku 3-6 lat mają prawo do edukacji przedszkolnej. Obowiązkiem gminy jest zapewnienie miejsca w placówkach wychowania przedszkolnego wszystkim uprawnionym dzieciom, których rodzice chcą, by korzystały z edukacji przedszkolnej. Zapewnienie warunków do spełniania obowiązku rocznego przygotowania przedszkolnego oraz realizacji prawa do wychowania przedszkolnego jest zadaniem własnym gminy. Dzieci 6-letnie są obowiązane odbyć roczne przygotowanie przedszkolne w przedszkolu, oddziale przedszkolnym w szkole podstawowej lub w innej formie wychowania przedszkolnego. Dziecko 6-letnie ma również prawo do rozpoczęcia nauki w pierwszej klasie szkoły podstawowej, o ile korzystało z wychowania przedszkolnego w roku szkolnym poprzedzającym ten, w którym ma ono rozpocząć naukę w szkole. Jeśli nie uczęszczało do przedszkola, rodzice mogą również zapisać je do pierwszej klasy. W takim przypadku niezbędna jest opinia poradni psychologiczno-pedagogicznej o możliwości rozpoczęcia nauki w szkole podstawowej.

W 2021 na wychowanie przedszkolne gmina wykorzystwała dotację w wysokości 61.782,00 zł oraz subwencję oświatową na dzieci sześciolatnie w wysokości 128.591,79 zł

Wykres nr 6. Liczba dzieci w oddziałach przedszkolnych.

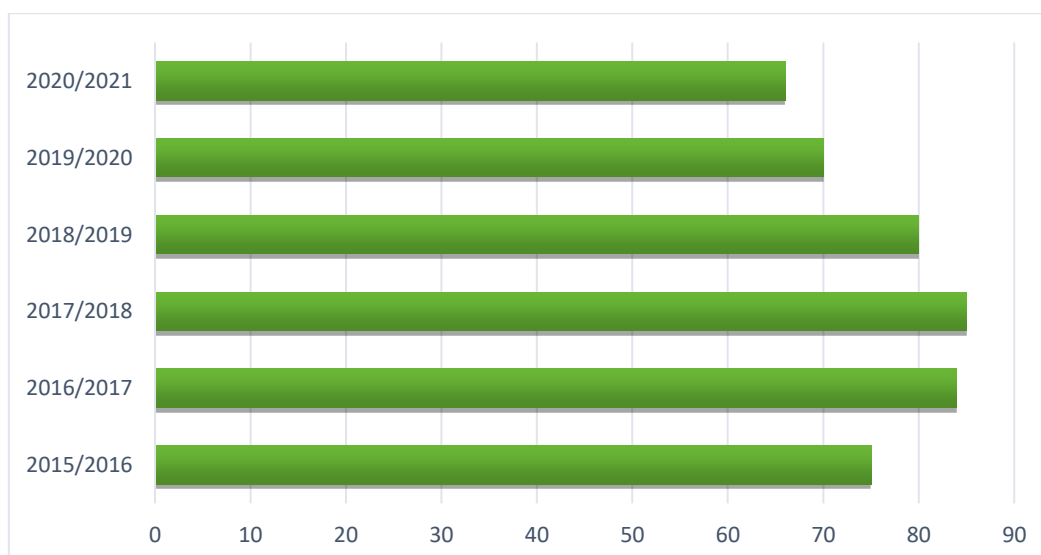

2.3 Kadra i system doskonalenia zawodowego

Nauczyciele są jednym z najważniejszych zasobów szkoły. To od ich postawy, zaangażowania i stałego doskonalenia własnych umiejętności zależy czego i jak uczą się uczniowie, jakie podejmują decyzje w sprawie dalszego kształcenia na kolejnym etapie edukacji. To nauczyciel ma być przewodnikiem i doradcą młodego człowieka. Nauczyciel wspomaga rodziców w wychowaniu swoich podopiecznych przede wszystkim własnym przykładem. Dobór kadry pedagogicznej to przede wszystkim rola dyrektorów placówek. Stan zatrudnienia w danym roku szkolnym wynika z zatwierdzonej przez organ prowadzący organizacji roku, a ta ściśle związana jest z liczbą oddziałów na każdym poziomie nauczania, liczbą godzin wynikającą z podziału na grupy (dotyczy zajęć z wychowania fizycznego, języków obcych, informatyki) lub łączy (edukacja muzyczna, edukacja plastyczna, edukacja techniczna, muzyka, plastyka, technika wychowanie fizyczne) zależną od liczebności oddziałów klasowych oraz określoną w rozporządzeniu (ramowe plany nauczania) Ministra Edukacji Narodowej liczbą godzin dla poszczególnych przedmiotów i poziomów nauczania.

Tabela nr 6. Zatrudnienie w szkołach

Wyszczególnienie		Zatrudnienie		w tym:			
				Nauczyciele		obsługa	
		etaty	osoby	etaty	osoby	etaty	osoby
1	Szkoła Podstawowa w Janowcu Kościelnym	34,57	36	24,97	26	9,6	10
2	Szkoła Podstawowa w Waśniewie - Grabowie	21,65	26	14,50	17	7,15	9

Jednym z najważniejszych elementów systemu oświaty jest niewątpliwie wykształcenie i przygotowanie kadry pedagogicznej. Ich umiejętności zawodowe, wiedza o życiu, zrozumienie współczesnych problemów świata oraz chęć samodoskonalenia odgrywają zasadniczą rolę w rozwoju szkolnictwa. Jakość pracy oddziałów przedszkolnych i szkół prowadzonych przez gminę jest pochodną poziomu wykształcenia zatrudnionych w tych placówkach nauczycieli i systemu doskonalenia oraz doskonalenia ich umiejętności, dlatego też ogromną wagę przykładamy zarówno do podnoszenia kwalifikacji zawodowych (studia), jak i do doskonalenia zawodowego (kursy, szkolenia, seminaria).

Tabela nr 7. Wykorzystanie środków na doskonalenie nauczycieli w 2021 roku

Wyszczególnienie		SP w Janowcu Kościelnym	SP w Waśniewie - Grabowie
		Wykonanie w zł	Wykonanie w zł
1	Indywidualne formy doskonalenia zawodowego nauczycieli	2.278,66	363,20
2	Indywidualne formy doskonalenia zawodowego dyrektora/wicedyrektora	2.756,02	512,00
3	Szkolenia rady pedagogicznej	7.090,00	1840,00
4	Seminaria, konferencje, warsztaty metodyczne	1.332,00	0,0
RAZEM:		13.456,68	2.715,20

W roku 2021 Szkoła Podstawowa w Waśniewie – Grabowie wykorzystała środki na doskonalenie nauczycieli w 30,04 %, zaś Szkoła Podstawowa w Janowcu Kościelnym w 95,33 %.

2.4 Pozyskane środki

- Gmina otrzymała z Ministerstwa Edukacji i Nauki środki w wysokości 12.600,00 zł na zajęcia wspomagające mające na celu utrwalenie wiadomości i umiejętności z wybranych obowiązkowych zajęć edukacyjnych z zakresu kształcenia ogólnego dla uczniów klas IV-VIII szkół podstawowych oraz szkół ponadpodstawowych.
- Gmina otrzymała z Ministerstwa Edukacji i Nauki środki w wysokości 5.049,00 zł na dofinansowanie w zakresie wyposażenia w sprzęt i pomoce dydaktyczne nowych pomieszczeń do nauki pozyskanych w wyniku adaptacji w SP Waśniewo – Grabowo.
- „Nie taka groźna korona, co widać u nas z drona – podwórkowe zabawy okiem antykoronkowej szkoły filmowej” - dofinansowanie w kwocie 4.700,00 zł z Nidzickiego Funduszu Lokalnego pozyskała SP w Waśniewie – Grabowie. W ramach pozyskanych środków zostały przeprowadzone zajęcia z eksperymentów, zabawy i gry na wolnym powietrzu oraz został zakupiony dron, którym to wykonano zdjęcia podczas zajęć zorganizowanych z uczniami w czasie wakacji w 6 miejscowościach gminy.



- „Logika w matematyce - matematyka w logice” – projekt został sfinansowany z dotacji fundacji mBanku w kwocie 5.695,00 zł. W ramach projektu zostały zakupione pomoce dydaktyczne, urządzenie wielofunkcyjne, gry planszowe. Podczas zajęć uczniowie rozwiązywali zadania logiczne i matematyczne, stworzyli swój własny zbiór zadań. Odbyły się dwa konkursy: szkolny i międzyszkolny. Środki na projekt pozyskała SP w Waśniewie-Grabowie.

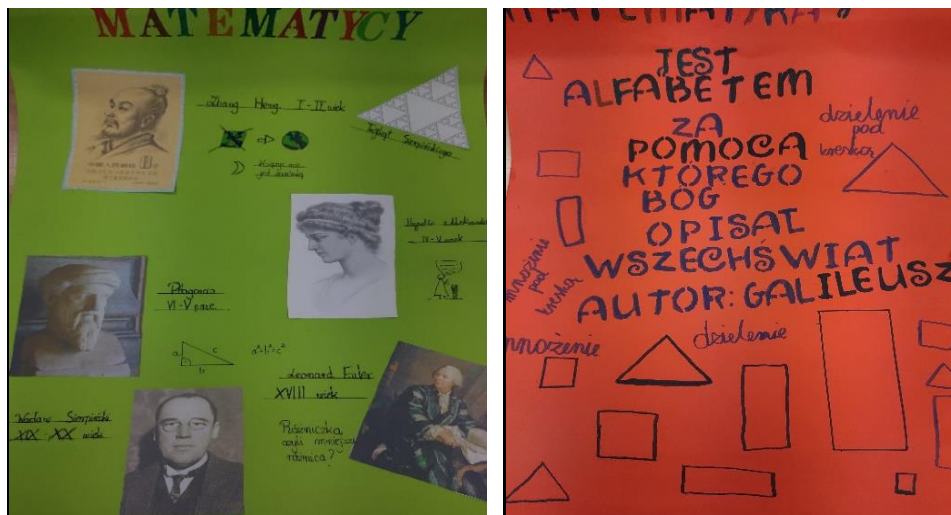

- SP Janowiec Kościelny pozyskała 800,00 zł od Warmińsko- Mazurskiej Izby Rolniczej w Olsztynie na zasadzenie roślin przed szkołą.



- Gmina Janowiec Kościelny wraz z partnerem projektu SMART PROJECT INNOWACJA EDUKACJA MAŁGORZATA CHOJNOWSKA pozyskała środki z Europejskiego Funduszu Społecznego w ramach Regionalnego Programu Operacyjnego Województwa Warmińsko – Mazurskiego na lata 2014-2020 na realizację dwóch projektów: „Szkoła Wysokich Kompetencji - podniesienie jakości oferty edukacyjnej ukierunkowanej na rozwój kompetencji kluczowych uczniów Szkoły Podstawowej Waśniewo - Grabowo” oraz „Szkoła nowych czasów – wykorzystanie multimediiów w edukacji ” w okresie 1.05.2021 – 30.06.2022 r. Celem projektów jest zwiększenie u uczniów poziomu kompetencji kluczowych: przyrodniczych, ICT, językowych, matematycznych a także właściwych postaw i umiejętności (rozumienia, krytycznego myślenia, rozwiązywania problemów, kreatywności, innowacyjności, umiejętności uczenia się, przedsiębiorczości i pracy zespołowej w kontekście środowiska pracy) przez zastosowanie innowacyjnych metod nauczania ze szczególnym uwzględnieniem technologii informacyjno - komunikacyjnych podczas zajęć, a także poprzez indywidualizację pracy z uczniami o specjalnych potrzebach edukacyjnych. Projekty zakładają również zwiększenie kompetencji zawodowych u nauczycieli oraz kompetencji wychowawczych u rodziców. Wartość projektów ogółem: 770.723,70 zł, w tym dofinansowanie z UE: 655.155,14 zł.



Zajęcia z wykorzystaniem pomocy dydaktycznych zakupionych w ramach projektów:



- W ramach realizacji programu „Laboratoria przyszłości” Gmina Janowiec Kościelny otrzymała wsparcie finansowe na łączną kwotę 90.000,00 zł, w tym Szkoła Podstawowa w Janowcu Kościelnym otrzymała 60.000,00 zł natomiast Szkoła Podstawowa w Waśniewie – Grabowie – 30.000,00 zł. Laboratoria Przyszłości to Program, który skierowany był do szkół a jego celem było budowanie kompetencji kreatywnych i technicznych wśród uczniów. W ramach programu szkoły otrzymały wsparcie finansowe na zakup wyposażenia technicznego potrzebnego w kształtowaniu i rozwijaniu umiejętności manualnych i technicznych, umiejętności samodzielnego i krytycznego myślenia, zdolności myślenia matematycznego oraz umiejętności w zakresie nauk przyrodniczych, technologii i inżynierii, stosowania technologii informacyjno-komunikacyjnych, jak również pracy zespołowej, dobrej organizacji i dbania o porządek na stanowisku pracy oraz radzenia sobie w życiu codziennym.



Zajęcia z wykorzystaniem pomocy dydaktycznych zakupionych w ramach programu:



- Od 1 września 2018 roku w Szkole Podstawowej w Janowcu Kościelnym realizowany był 2-letni międzynarodowy projekt Erasmus+ pod tytułem „Szacunek dla naszego dziedzictwa”. Motywem przewodnim projektu było poznanie dziedzictwa i kultury naszego kraju, a także krajów partnerskich. Uczestnicy projektu rozwijali także swoje zdolności językowe, ponieważ językiem roboczym projektu był język angielski. Partnerami w projekcie były szkoły z Grecji, Hiszpanii i Portugalii. Na realizację projektu otrzymaliśmy kwotę ponad 31.000,00 €. Projekt przyczynił się do poprawy jakości edukacji w naszej placówce, wzmocnił integrację między środowiskiem szkolnym i rodzicami, a także władzami lokalnymi oraz pozwolił rozwijać umiejętności, zainteresowania i kompetencje językowe uczniów i nauczycieli.

28 czerwca 2021 r. w Garncarskiej Wiosce w Kamionce odbyło się oficjalne zakończenie projektu „Ukłon w stronę naszego dziedzictwa”. Wzięli w niej udział uczniowie, rodzice, wójt Gminy Janowiec Kościelny p. Piotr Rakoczy, Kierownik Referatu Oświaty p. Karina Rogalska a także p. dyrektor Ewa Ostrowska oraz nauczyciele z grupy projektowej. W czasie

spotkania została przedstawiona prezentacja podsumowująca projekt wykonana przez ucznia Piotra Tarwackiego. Następnie uczniowie otrzymali pamiątkowe dyplomy, a rodzice i zaproszeni goście podziękowania za pomoc w realizacji projektu i drobne upominki. Uczniowie na zakończenie wzięli udział w grze terenowej w Rajskim Ogrodzie a następnie miało miejsce pożegnalne ognisko. W ramach projektu zamontowano tablicę przed szkołą przedstawiającą najważniejsze zabytki, miejsca pamięci i uroczystości a także inne tradycje związane z naszą gminą.

Tablica jest produktem końcowym projektu koszt tablicy 4.400 zł. Rozliczona kwota dofinansowania 24.777,00 €.



- Program pilotażowy pt. „Podpaski w szkole dla każdej dziewczyny” realizowany jest przez szkołę w Janowcu Kościelnym od 1 września 2021 do 30 czerwca 2022 roku. Celem programu jest przeciwdziałanie problemowi ubóstwa i wykluczenia menstruacyjnego w Polsce poprzez

zwiększenie dostępu do środków higieny menstruacyjnej oraz wiedzy nt. menstruacji i dojrzewania w szkołach publicznych na terenie Polski. Cel ten realizowany jest poprzez przekazanie placówkom uczestniczącym w Programie darowizny rzeczowej w postaci produktów z zakresu higieny menstruacyjnej – podpasek, dostarczonych przez partnera programu, sieć drogerii Rossmann oraz przeprowadzenie programu edukacyjnego na temat menstruacji przygotowanego przez Darczyńcę Kulczyk Foundation z siedzibą w Warszawie. W ramach Programu otrzymaliśmy darowiznę rzeczową w postaci środków higieny menstruacyjnej (zapas podpasek: Facelle Ultra Normal ze skrzydełkami) w liczbie 480 paczek o wartości 4.428,00 zł oraz transponder do ich dystrybucji w toalecie.



- Szkoła w Janowcu Kościelnym pozyskała środki w wysokości 1.500,00 zł na warsztaty profilaktyczne realizowane przez Ośrodek Psychoprofilaktyki **Nowa Perspektywa**. Przeprowadzono warsztaty profilaktyczne dla uczniów o następującej tematyce: Motywowanie do nauki szkolnej, Media - profilaktyka uzależnienia od komputera i cyberprzemocy, Profilaktyka zażywania dopalaczy, Profilaktyka stosowania alkoholu i nikotyny, Profilaktyka narkomanii. Narkotyki a zdrowa psychika.
- **Katyń... Ocalić od zapomnienia. PamiętaMY**. Projekt w ramach akcji Katyń... Ocalić od zapomnienia. PamiętaMY realizowała szkoła w Janowcu Kościelnym. Celem Programu było uczczenie zamordowanych przez NKWD w 1940 r. Bohaterów, a zarazem przywrócenie ich sylwetek zbiorowej pamięci narodu poprzez posadzenie 21.857 Dębów Pamięci. Szkoła w Janowcu Kościelnym posadziła „Dąb Pamięci” Aspirantowi Policji Państwowej **Franciszkowi Twardowskiemu. Pozyskana kwota dofinansowania 3.400,00 zł.**



2.5 Analiza SWOT

Tabela nr 8. Analiza SWOT Szkoły Podstawowej im. Jana Pawła II w Janowcu Kościelnym

MOCNE STRONY SZKOŁY	SŁABE STRONY SZKOŁY
<ul style="list-style-type: none"> • Wykwalifikowana kadra pedagogiczna, • Większość nauczycieli systematycznie uczestniczy w różnorodnych formach doskonalenia, otwartość na szkolenia, • Nowoczesna pracownia językowa, • Systematycznie remontowana i wyposażona baza dydaktyczna szkoły- zakup pomocy dydaktycznych z różnych programów, • Szkoła wyposażona jest w szafki dla uczniów, • Promocja szkoły w środowisku lokalnym, • Stały dostęp uczniów do informacji multimedialnej i Internetu. • Jednozmianowość, • Dobra współpraca szkoły z instytucjami lokalnego środowiska, • Dobra lokalizacja szkoły, • Duże zaangażowanie gminy w rozwój szkoły, • Opieka świetlicowa uczniów dojeżdżających, • Otrzymywanie stypendiów przez uczniów osiągających wysokie wyniki w nauce, • Szeroko zakrojone działania ekologiczne, potwierdzone nagrodami i certyfikatem „Szkoła przyjazna środowisku”, 	<ul style="list-style-type: none"> • Średnie i niżej średnie wyniki z egzaminu po klasie ósmej, • Brak psychologa w szkole • Brak motywacji uczniów do nauki • Łączenie klas z niektórymi przedmiotów, • Baza dydaktyczna i w oddziałach przedszkolnych, • Opieka świetlicowa dla dzieci przedszkolnych w godzinach popołudniowych, • Liczba uczniów z wysokimi wynikami, • Wzrastające problemy wychowawcze - problemy z zachowaniem niektórych uczniów, • udział uczniów w zawodach sportowych spowodowany brakiem transportu, • Oferta zajęć pozalekcyjnych, dostosowana do potrzeb uczniów • Zaangażowanie rodziców w życie szkoły w starszych klasach.

<ul style="list-style-type: none"> • Szeroko zakrojone działania patriotyczne, potwierdzone certyfikatem „Szkoła wierna dziedzictwu”, realizacja programu profilaktyczno – wychowawczego – „Kibicuj z klasą” • Bogaty program imprez, działań i uroczystości szkolnych, • Odnoszenie sukcesów przez uczniów w różnego rodzaju konkursach, • Dobrze wyposażona kuchnia i stołówka szkolna, • Badanie osiągnięć uczniów i wyciąganie wniosków, • Prowadzenie zajęć logopedycznych, socjoterapeutycznych, korekcyjno- kompensacyjnych, terapii pedagogicznej, korekcyjno - kompensacyjnych z wadami postawy, zajęć turystyki rowerowej w szkole, • Systematyczne pozyskiwanie środków, • Rozbudowa systemu monitoringu wizyjnego, • Realizacji programów zdrowotnych, innowacji pedagogicznych, 	
SZANSE	ZAGROŻENIA
<ul style="list-style-type: none"> • Większość nauczycieli posiada przygotowanie do nauczania co najmniej dwóch przedmiotów, • Zatrudnianie nowych specjalistów, • Pozyskiwanie środków finansowych z różnych źródeł, • Współpraca z organem prowadzącym, • Współdziałanie z instytucjami wspierającymi rozwój ucznia i rodzinę, • Wdrażanie nowych metod pracy z uczniem np. metoda krytycznego myślenia, • Utworzenie stowarzyszenia pozyskującego środki na działalność szkoły, • Nawiązanie kontaktów ze szkołami wyższymi oraz zakładami pracy, • Budowa nowego placu zabaw. 	<ul style="list-style-type: none"> • Spora część nauczycieli w wieku przedemerytalnym, • Malejąca ilość uczniów i oddziałów • Brakująca ilość godzin dla niektórych nauczycieli, • Rodzice pracujący mogą zapisywać dzieci do przedszkola, w którym zapewniona jest opieka popołudniowa, • Nasilanie się problemów wychowawczych związanych z korzystaniem z mediów społecznościowych, • Większość uczniów dojeżdżających, • Zbyt częste zmiany spowodowane sytuacją na świecie wpływają na organizację pracy szkoły, co może powodować wypalenie zawodowe i obniżenie motywacji do pracy.

**Analiza SWOT Szkoła Podstawowa
im. Zawiszy Czarnego w Waśniewie-Grabowie za rok 2021**

• **wiedza i zasoby ludzkie**

Do silnych stron firmy można zaliczyć:

wysokie kwalifikacje pracowników, kompetencje zawodowe, ciągła chęć doskonalenia i rozwijania umiejętności; przyjazną i miłą atmosferą, wzajemna pomoc, bardzo dobra współpraca z rodzicami i mieszkańcami Waśniewa - naszymi Sąsiadami. Dobra współpraca z JST Janowiec oraz organizacjami lokalnymi. Nawiązywanie licznych kontaktów z instytucjami zewnętrznymi. Szkoła ma wielu partnerów i sympatyków.

Do słabych stron należy:

Dotkliwy jest niż demograficzny - malejąca liczba urodzeń w rodzinach. Młodzi mieszkańcy „uciekają” do większych miast, gdyż w Waśniewie i okolicy nie ma zakładów pracy.

Szanse i zagrożenia

Praca w dobrej firmie, wypalenie zawodowe, przy malejącej liczbie uczniów niepewny „los szkoły”

- **finanse i zarządzanie**

Do mocnych stron należy

ciągłe pozyskiwanie środków na realizację projektów zarówno przez JST na rzecz szkoły oraz przez naszą placówkę. Umiejętne gospodarowanie posiadanymi środkami, systematyczna kontrola i analiza sprawozdań RB-27S, RB-28 S, RB-50, RB-Z, RB-N, RB-ZN. Liczne nieodpłatne wykonywanie zadań i prac przez rodziców i sympatyków szkoły.

Do słabych stron należy:

Mała liczba uczniów w szkole, w związku z tym jest zbyt niska subwencja oświatowa, która nie pokrywa kosztów związanych z utrzymaniem placówki

Szanse i zagrożenia

Rozwój i pomysłowość w poszukiwaniu środków, przy jednoczesnej obawie o stabilną sytuację finansową, szczególnie przy rosnących cenach

- **narzędzia realizacji procesów biznesowych**

Do mocnych stron należy

Dobra organizacja pracy, nawiązywanie licznych kontaktów, współpraca z wieloma organizacjami, reprezentowanie szkoły i Gminy na wielu imprezach i uroczystościach

Do słabych stron należy

Położenie szkoły z dala od dużych miast, a co za tym idzie trudności logistyczne w dostępie do dużych firm i instytucji. Trudna sytuacja materialna i społeczna wielu rodzin

Szanse i zagrożenia

Promowanie szkoły i pokazywanie jej atutów- jako małej i przyjaznej na przekór wielkiemu światu biznesu, przy jednoczesnym ciągłym dążeniu do utrzymania swojej tożsamości- praca nad tym aby jej nie zapomnieć.

- **produkcja, technologia, logistyka, badania i rozwój**

Do mocnych stron należy

Dążymy do ciągłego rozwoju naszej Szkoły. Poszerzamy bazę dydaktyczną, wspieramy rozwój uczniów. Osiągamy wysokie wyniki w egzaminach zewnętrznych, analizujemy te wyniki i szukamy nowych rozwiązań oraz poszukujemy nowatorskich rozwiązań dydaktycznych, wspieramy uczniów z SPE

Do słabych stron należy

Jesteśmy słabo skomunikowaną miejscowością, brakuje młodych ludzi, którzy inwestowaliby w swój rozwój na terenie szkoły i w okolicy. Mamy też problem z łączami internetowymi i zasięgiem telefonicznym.

Szanse i zagrożenia

Pozytywny odbiór lokalizacji szkoły- z dala od ruchliwych dróg i dużych miast, przy niepokojącym zmniejszaniu się liczby mieszkańców

- **sprzedaż i obsługa klienta.**

Do mocnych stron należy

Bardzo dobra opieka nad uczniami i ich rodzinami, znajomość sytuacji rodzinnej uczniów, chęć pomocy na wielu płaszczyznach.

Do słabych stron należy

Sytuacja społeczna uczniów – duże bezrobocie, duża ilość rodzin objęta opieką GOPS (gdzie współpraca ze Szkołą układa się bardzo dobrze), brak specjalistów zatrudnionych w szkole np. psycholog, lekarz, stomatolog, pielęgniarka w większym wymiarze czasu pracy.

Szanse i zagrożenia

Natychmiastowa pomoc i wsparcie dla rodzin z trudnościami, przy jednoczesnym wyręczaniu rodzin z działań i zadań wynikających z wychowania dzieci.

2.6 Kształcenie i wyrównywanie szans edukacyjnych

Osiągnięcia uczniów są wynikiem nauczania jak również uczenia się i w znacznym stopniu zależą od zdolności i aspiracji uczniów, ale także środowiska rodzinnego. Badanie postępów edukacyjnych i osiągnięć uczniów może przybierać różne formy. Najczęściej są to sprawdziany wewnętrzne i zewnętrzne oraz konkursy przedmiotowe.

Największy wpływ na poziom edukacyjny ucznia mają bowiem następujące czynniki:

- czynniki środowiskowe, czyli status społeczno-ekonomiczny ucznia, poziom aspiracji edukacyjnych, warunki bytowe,
- czynniki indywidualne, tkwiące w samym uczniu, jego zaangażowanie w uczenie, indywidualne podejście do nauki, specyficzne uzdolnienia uczniów w obszarach badanych umiejętności, trudności w uczeniu się, niesystematyczne przygotowywanie się do zajęć, niska frekwencja, a także niskie możliwości intelektualne,
- czynniki edukacyjne, czyli planowanie działań edukacyjnych w placówkach, dobór programów nauczania i podręczników, wprowadzanie najnowszych technologii,
- nauczyciel - jego zaangażowanie, wrażliwość na potrzeby ucznia, poziom wiedzy i umiejętności, otwarcie na własny rozwój.

Wyniki egzaminów zewnętrznych są i muszą być wykorzystywane w ocenie jakości pracy szkoły, ale należy pamiętać o tym, że cały proces edukacyjny musi być ukierunkowany na systematyczny rozwój ucznia i nie może być ograniczony i podporządkowany jedynie egzaminowi. Niemniej jednak daje wskazówki na jakich obszarach działań edukacyjnych należy skupiać uwagę, dokonywać określonych korekt i modyfikacji, mających na celu poprawę wyników nauczania.

Główną funkcją zewnętrznego oceniania jest diagnozowanie osiągnięć ucznia po zakończeniu każdego etapu edukacyjnego. Szkoła ma wspomagać uczniów w ich rozwoju i oferować wysoką jakość nauczania.

2.7 Podsumowanie osiągnięć uczniów po egzaminie ósmoklasisty na podstawie wyników OKE w Łomży

Egzamin ósmoklasisty obejmuje wiadomości i umiejętności określone w podstawie programowej w odniesieniu do wybranych przedmiotów nauczanych w klasach I–VIII. Do egzaminu ósmoklasisty przystępują:

- uczniowie VIII klasy szkoły podstawowej,
- uczniowie szkół artystycznych realizujących kształcenie ogólne w zakresie szkoły podstawowej – w klasie, której zakres nauczania odpowiada klasie VIII szkoły podstawowej,
- słuchacze szkół podstawowych dla dorosłych.

Egzamin ósmoklasisty jest egzaminem obowiązkowym, co oznacza, że każdy uczeń musi do

niego przystąpić, aby ukończyć szkołę. Nie jest określony minimalny wynik, jaki uczeń powinien uzyskać, dlatego egzaminu ósmoklasisty nie można nie zdać. Egzamin ósmoklasisty jest przeprowadzany w formie pisemnej. W latach 2019–2021 ósmoklasista przystępuje do egzaminu z trzech przedmiotów obowiązkowych, tj.: języka polskiego, matematyki, języka obcego nowożytnego. Ósmoklasista przystępuje do egzaminu z jednego z następujących języków obcych nowożytnych: angielskiego, francuskiego, hiszpańskiego, niemieckiego, rosyjskiego, ukraińskiego lub włoskiego. Uczeń może wybrać tylko ten język, którego uczy się w szkole w ramach obowiązkowych zajęć edukacyjnych. Od roku 2022 ósmoklasista przystępuje do egzaminu z czterech przedmiotów obowiązkowych, tj.: języka polskiego, matematyki, języka obcego nowożytnego, jednego przedmiotu do wyboru spośród przedmiotów: biologia, chemia, fizyka, geografia lub historia⁴.

W dniach 25-27 maja 2021 roku 20 ósmoklasistów przystąpiło do egzaminu. Na egzaminie języka polskiego uczniowie rozwiązywali zadania zamknięte i otwarte obejmujące treści zapisane w podstawie programowej. Zadania sprawdzały stopień opanowania umiejętności zawartych w wymaganiach ogólnych i szczegółowych w obu ww. podstawach programowych.

Język polski. Arkusz ten zawierał 19 zadań. Za poprawne rozwiązanie wszystkich zadań można było uzyskać maksymalnie 45 punktów, w tym 12 punktów za rozwiązanie zadań zamkniętych oraz 33 punkty za rozwiązanie zadań otwartych. Arkusz składał się z dwóch części. Pierwsza część zawierała 18 zadań zorganizowanych wokół dwóch tekstów zamieszczonych w arkuszu: tekstu literackiego (fragmentu Pana Tadeusza Adama Mickiewicza) oraz tekstu nieliterackiego (fragmentu książki Przyjaciel mądrości Tadeusza Płużańskiego). Zadania otwarte w tej części arkusza sprawdzały m.in. znajomość treści i problematyki wybranych lektur obowiązkowych, umiejętność interpretacji tekstu kultury – kart z kalendarza inspirowanych lekturami obowiązkowymi oraz umiejętność napisania zaproszenia. W drugiej części arkusza badano umiejętność redagowania określonych form wypowiedzi. Uczeń wybierał jedną z dwóch form wypowiedzi pisemnej: rozprawkę albo opowiadanie.

Matematyka. Arkusz egzaminacyjny zawierał 19 zadań, w tym 15 zadań zamkniętych (zadania wyboru wielokrotnego, zadania prawda – fałsz i zadania na dobieranie) i 4 zadania otwarte. Za poprawne rozwiązanie wszystkich zadań można było uzyskać maksymalnie 25 punktów. Zadania obejmowały zagadnienia z zakresu m.in. arytmetyki, algebry i geometrii. Od ósmoklasistów wymagały uważnej analizy treści i elementów graficznych, a w przypadku zadań otwartych – dodatkowo zaplanowania i zapisania kolejnych etapów rozwiązania oraz sformułowania odpowiedzi.

Język obcy nowożytny. Arkusz standardowy zawierał 46 zadań, zgrupowanych w 14 wiązek. Za poprawne rozwiązanie wszystkich zadań można było uzyskać maksymalnie 55 punktów, w tym

⁴ Źródło: OKE Łomża

34 punkty (62%) za rozwiązanie zadań zamkniętych (wyboru wielokrotnego, na dobieranie) oraz 21 punkt (38%) za rozwiązanie zadań otwartych. Zadania otwarte wymagały od ósmoklasistów samodzielnego sformułowania odpowiedzi (zadania z luką i/lub odpowiedzi na pytania) oraz napisania krótkiego tekstu użytkowego (e-maila).⁵

Wykres nr 6. Egzamin ósmoklasisty średnie wyniki w 2021 r. (w %)

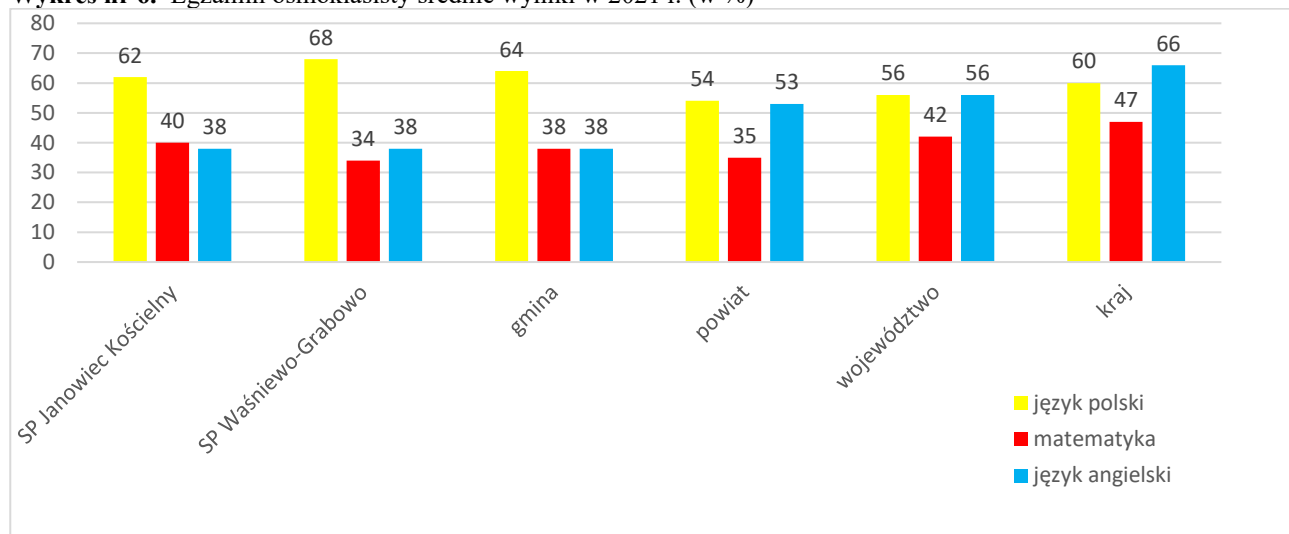

SP Janowiec Kościelny

Język polski – średni wynik szkoły wyższy od średnich wyników w powiecie, województwie i kraju.

Matematyka – średni wynik szkoły wyższy niż wyniki w gminie i powiecie, i niższy niż w województwie i kraju.

Język angielski – średni wynik szkoły taki sam jak w gminie i niższy powiecie, województwie i kraju.

SP Waśniewo-Grabowo

Język polski – średni wynik szkoły wyższy niż wyniki w gminie, powiecie, województwie i kraju.

Matematyka - średni wynik szkoły niższy niż wyniki w gminie, powiecie, województwie i kraju.

Język angielski - średni wynik szkoły taki sam jak średnie wyniki w gminie, niższy niż powiecie, województwie i kraju.

⁵ Źródło: CKE

Wykres nr 7. Średnie wyniki egzaminu z języka angielskiego w latach 2019-2021 (w %)

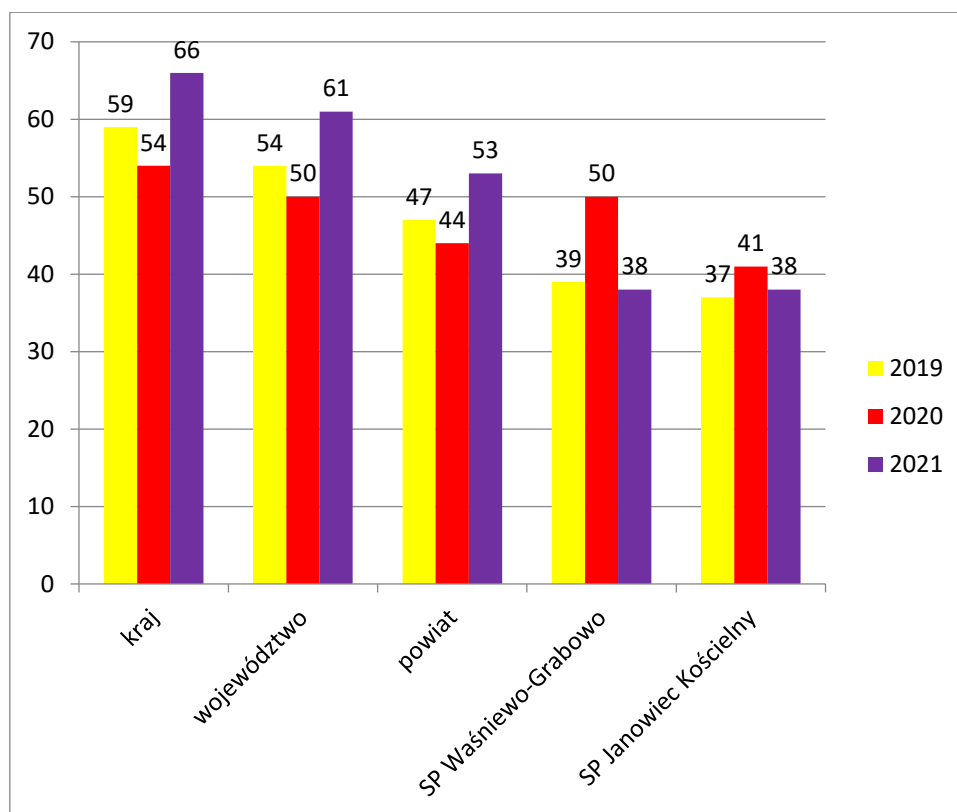

Wykres nr 8. Średnie wyniki egzaminu w poszczególnych gminach powiatu 2021 r. (w %)

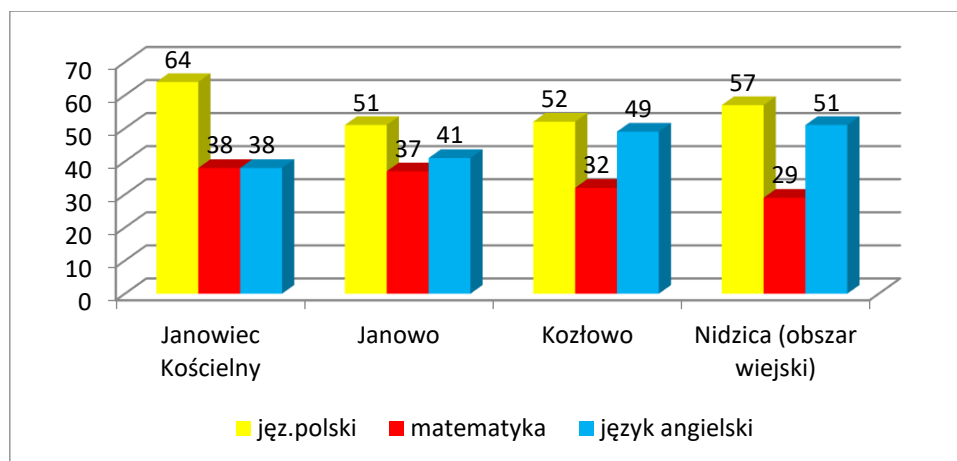

Język polski – wyniki uczniów gminy Janowiec Kościelny są wyższe niż w pozostałych gminach powiatu nidzickiego.

Matematyka – wyniki uczniów gminy Janowiec Kościelny są wyższe niż w pozostałych gminach powiatu nidzickiego.

Język obcy – wynik uczniów gminy Janowiec Kościelny są najniższe niż w pozostałych gminach powiatu nidzickiego.

Egzamin ósmoklasisty pełni dwie zasadnicze funkcje: określa poziom wykształcenia ogólnego uczniów w zakresie obowiązkowych przedmiotów egzaminacyjnych i zapewnia uczniowi, jego rodzicom, nauczycielom oraz władzom oświatowym informację zwrotną na temat tego poziomu wykształcenia oraz zastępuje egzamin wstępny do szkół ponadpodstawowych, które wykorzystują

wyniki egzaminu ósmoklasisty z poszczególnych przedmiotów jako kryteria w procesie rekrutacji, jeżeli liczba kandydatów jest większa niż liczba wolnych miejsc w danej szkole.

2.8 Remonty

Szkoła Podstawowa w Janowiec Kościelny

- ✓ Remont sali historycznej i biologiczno-chemicznej



Szkoła Podstawowa w Waśniewie - Grabowie

- ✓ odnowiono sal lekcyjnych i łazienek,
- ✓ wykonanie ławeczek na teren zewnętrzny szkoły
- ✓ remont sali muzealnej
- ✓ wymieniono 6 okien w budynku starej szkoły oraz dwa okna w sekretariacie i gabinecie dyrektora,
- ✓ utworzono dodatkowe wejście i szatnie dla uczniów (wstawiono nowe drzwi i okna),
- ✓ w meblach szkolnych w trzech klasach zostały wymienione fronty szafek,
- ✓ odnowiono schody i wymiana drzwi na blok żywieniowy szkoły (stołówka szkolna),
- ✓ została odnowiona ściana, położono płytki kamienne oraz zrobiono sufit podświetlany, dla prezentacji sztandaru szkolnego.

Wymiana drzwi i schodów

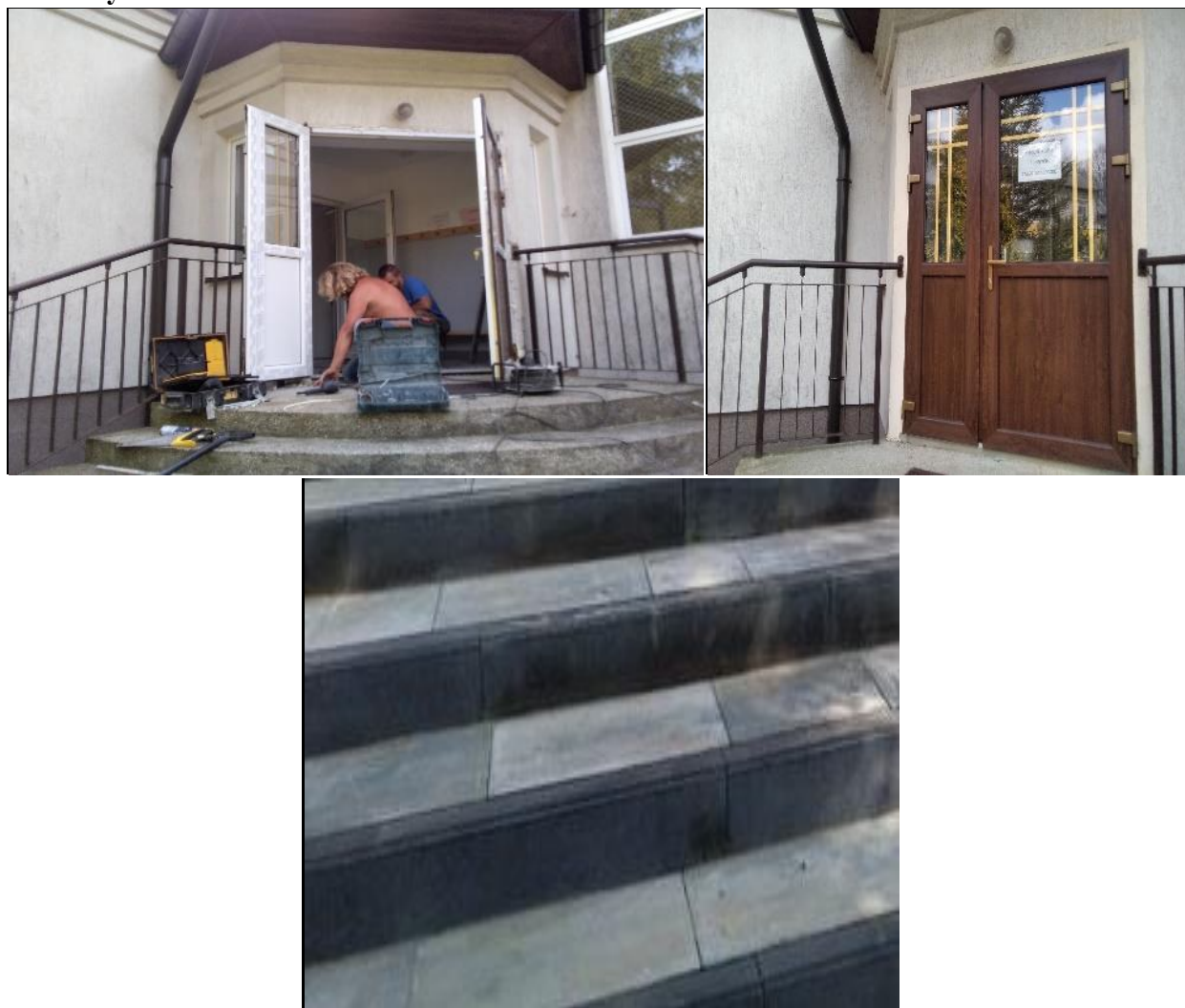

Remont sali muzealnej



Pozyskanie od rodzica elementów drewnianych na wykonanie ławeczek na teren zewnętrzny szkoły



Wymiana okien





Miejsce na sztandar



Pozostałe remonty:

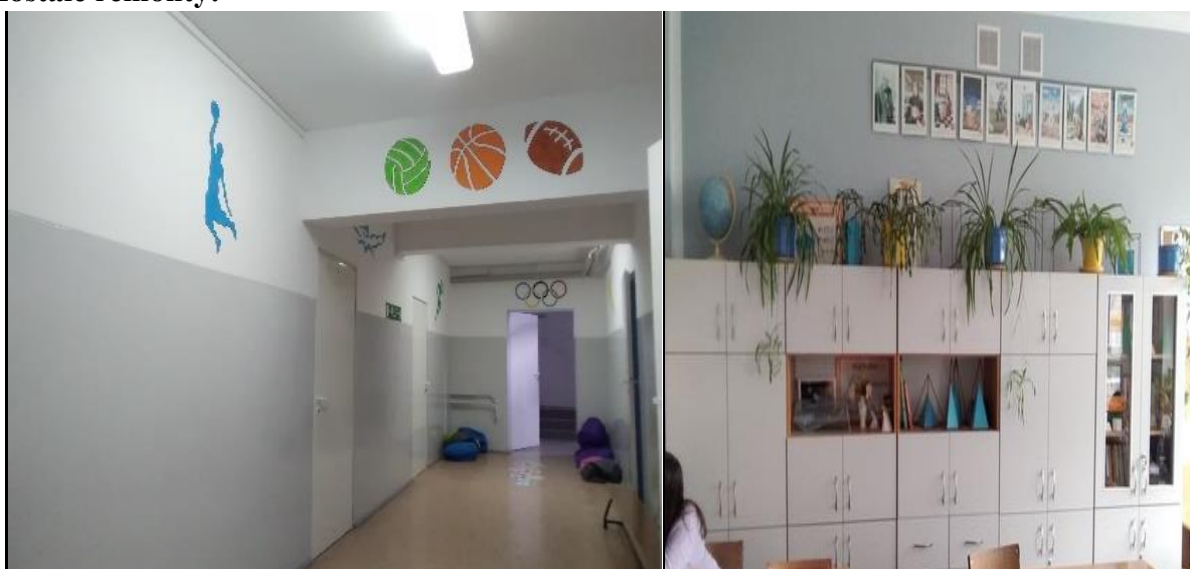



2.9 Programy i projekty

Tabela nr 9. Programy i projekty realizowane w Szkole Podstawowej im. Jana Pawła II w Janowcu Kościelnym

LP	Tytuł programu/ projektu	Opis	Osoby odpowiedzialne	Adresaci
1.	Międzynarodowy Projekt Edukacyjny „Z kulturą mi do twarzy”	<p>Projekt powstał w oparciu o aktualną Podstawę Programową oraz kierunki polityki oświatowej państwa na rok szkolny 2021/2022 (wspomaganie wychowawczej roli rodziny; wychowanie do wartości, zaangażowanie społeczne; wprowadzenie w dziedzictwo cywilizacyjne Europy, edukacja patriotyczna, poznawanie polskiej kultury).</p> <p>Termin realizacji: 4 października 2021– 24 czerwca 2022</p> <p>Cele projektu wynikające z Podstawy Programowej dla przedszkola: Tworzenie sytuacji edukacyjnych budujących wrażliwość dziecka, w tym wrażliwość estetyczną, w odniesieniu do wielu sfer aktywności człowieka: mowy, zachowania, ruchu, środowiska, ubioru, muzyki, tańca, śpiewu, teatru, plastyki. Współdziałanie z rodzicami, różnymi środowiskami, organizacjami i instytucjami, uznanymi przez rodziców za źródło istotnych wartości, na rzecz tworzenia warunków umożliwiających rozwój tożsamości dziecka. Kreowanie, wspólne z wymienionymi podmiotami, sytuacji prowadzących do poznania przez dziecko wartości i norm społecznych, których źródłem jest rodzina, grupa w przedszkolu, inne dorosłe osoby, w tym osoby starsze, oraz rozwijania zachowań wynikających z wartości możliwych</p>	Magdalena Tarwacka, Bogusława Gołębiewska, Marianna Zakrzewska, Jolanta Radzymińska.	Dzieci z oddziału zerowego oraz ich rodzice.

		<p>do zrozumienia na tym etapie rozwoju. Dla szkoły podstawowej:</p> <p>Wprowadzanie uczniów w świat wartości, w tym ofiarności, współpracy, solidarności, altruizmu, patriotyzmu</p> <p>i szacunku dla tradycji, wskazywanie wzorców postępowania i budowanie relacji społecznych, sprzyjających bezpiecznemu rozwojowi ucznia (rodzina, przyjaciele);</p> <p>Wzmacnianie poczucia tożsamości indywidualnej, kulturowej, narodowej, regionalnej</p> <p>i etnicznej; Formowanie u uczniów poczucia godności własnej osoby</p> <p>i szacunku dla godności innych osób. Ukierunkowanie ucznia ku wartościom. Cele szczegółowe: promowanie kultury wysokiej, wrażliwości na piękno, rozwijanie poczucia estetyki poprzez kontakt ze sztuką, współpraca z placówkami kulturalnymi i środowiskiem lokalnym, wychowanie w duchu wartości, takich jak: dobro, piękno, altruizm, patriotyzm, kształtowanie empatii i szacunku wobec osób starszych i niepełnosprawnych, kształtowanie poczucia przynależności do kraju, regionu, zapoznanie z ich tradycjami i historią w sposób dostępny dziecku, zapoznanie z normami</p> <p>i zasadami życia społecznego oraz ich przestrzeganie, współpraca z rodzicami, włączanie ich do aktywnych działań na rzecz placówki.</p>		
2.	Działaj z ImPETem !	<p>Działaj z ImPETem ! - Projekt edukacyjny, zachęcający do segregacji odpadów, podkreślając przy tym, dlaczego warto to robić. Szczególny nacisk skierowany jest na butelki PET, które są powszechnie używane w gospodarstwach domowych.</p>	Krystyna Szulczak, Aneta Lejk.	klasa IV klasa VII b
3.	Czytam z klasą - Lekturki spod chmurki.	<p>Jest to międzynarodowy projekt edukacyjny wspierający rozwój czytelnictwa wśród uczniów klas I-III. Przedsięwzięcie opiera się na zmianie sposobu omawiania czytanych lektur szkolnych, na zaangażowaniu uczniów w aktywne działania oraz na upowszechnianiu czytelnictwa wśród dzieci poprzez atrakcyjne formy pracy z tekstem. Ponadto innowacyjna formuła edycji II projektu polegała na wzmacnianiu więzi ze środowiskiem przyrodniczym, rozwijaniu poczucia troski i odpowiedzialności za bliższe i dalsze otoczenie. Poprzez czytanie lektur, uczniowie zostali wprowadzeni w problematykę dotyczącą zmian klimatycznych, postaw ekologicznych oraz szeroko pojętej ochrony środowiska.</p>	Agnieszka Piotrkowska, Krystyna Szulczak, Ewa Ostrowska, Elżbieta Zielińska.	klasa III
4.	„English binds people”	Innowacja z języka angielskiego - mająca na	Piotr Szczepkowski	Uczniowie

		celu przygotowanie uczniów do egzaminu ósmoklasisty.		klasy VIII
5.	Projekt e-Twinning "Nasz szkolny ogród" „Our garden”	Był to projekt międzynarodowy brały w nim udział szkoły z Hiszpanii, Grecji, Włoch i Litwy. Projekt w naszej szkole był realizowany w języku polskim i angielskim. W ramach projektu powstał przy szkole ziołowy ogród.	Piotr Szczepkowski, Jolanta Radzymińska, Marianna Zakrzewska, Sylwia Szczepkowska.	uczniowie klasy VIII
6.	Udział w projekcie Uniwersytetu Dzieci. “Lekcje z emocjami. Jak dbać o dobry nastrój?”	Podczas realizacji projektu uczniowie rozwijają samoświadomość i inteligencję emocjonalną. Biorą udział w aktywnościach, podczas których rozpoznają, oswajają i wyrażają własne emocje. Poznają strategię radzenia sobie z nimi. Rozwijają empatię, wrażliwość i umiejętność współpracy.	Krystyna Szulczak.	klasa V
7.	Podróż po bezpiecznym Internecie “SafeRoom”. Projekt e-Twinning	Głównym celem projektu było utrwalenie wiedzy uczniów na temat zasad bezpiecznego i odpowiedzialnego korzystania z Internetu.	Sylwia Szczepkowska.	klasa VII a
8.	Ogólnopolski program edukacyjny „Finansoaktywni” misja: „Planujemy budżet”	Celem projektu było poznanie umiejętnego planowania budżetu i jego znaczenie w codziennym życiu.	Sylwia Szczepkowska.	klasy VII
9.	Ogólnopolski projekt edukacyjny „Kokosza, grosz do grosza”.	Celem projektu była edukacja finansowa dzieci i młodzieży szkolnej w zakresie idei, sposobów i nawyków oszczędzania.	Sylwia Szczepkowska.	klasy VI
10.	Projekt „Ja w społeczeństwie. Jak mogę zmienić świat?” zorganizowanym przez Fundację Uniwersytet Dzieci”	Główny cel to rozwój kompetencji społecznych i obywatelskich uczniów a także rozbudzenie ciekawości poznawczej.	Sylwia Szczepkowska.	klasa VIIa
11.	Międzynarodowy Projekt Czytelniczy “Magiczna Moc Bajek”	Promowanie wśród dzieci czytania bajek i baśni jako sposobu na ich rozwój, kształcenie, zdobywanie wiedzy i wychowanie szczęśliwego człowieka oraz kształtowanie postaw społecznych u dzieci w wieku przedszkolnym wobec osób z niepełnosprawnością. Upowszechnianie czytelnictwa, rozwijanie kompetencji czytelniczych wśród dzieci. Wychowanie do wartości. Przekazywanie za pośrednictwem literatury wartości moralnych. Wyzwalanie pozytywnych emocji (radości, zadowolenia, poczucia bezpieczeństwa) Rozwijanie wyobraźni, koncentracji i uwagi, zdolności twórczego myślenia. Wspomaganie wszechstronnego rozwoju dziecka. Kształtowanie postawy empatii wobec osób niepełnosprawnych	Jolanta Radzymińska, Marianna Zakrzewska, Bogusława Gołębiewska	Oddział przedszkolny 0
12.	Międzynarodowy projekt “Emocja”	Jest to innowacja programowo-metodyczna. Opiera się na uwrażliwieniu dzieci oraz nauczaniu ich empatii, akceptacji. Pobudza	Jolanta Radzymińska, Iwona Chmielewska,	klasy VIa i VIIa

		zaangażowanie uczniów w aktywne działania oraz pozytywnie wpływa na integrację grupy.	Sylwia Szczepkowska, Magdalena Tarwacka.	
13.	Program edukacyjny Przygotujmy lepszy świat	To program edukacyjny dla klas 1-3 podstawowych, którego celem jest pokazanie dzieciom, że ich codzienne wybory żywieniowe mają znaczenie dla nich i dla naszej planety.	Elżbieta Zielińska, Natalia Motkowska	klasa II, III
14	Ogólnopolska Innowacja UWAŻNOŚĆ nasza siła, wielka moc	Zajęcia wspierające rozwój dzieci w wieku 5-12 lat. CEL: troska o zdrowie psycho – fizyczne dzieci i młodzieży oraz pomoc w umiejętności uspokajania się, wyciszania oraz opanowania sztuki samoregulacji i koncentracji	Magdalena Tarwacka	Uczeń z klasy II i uczennica klasy V
15.	Zajęcia warsztatowe "Przyjazny powrót do szkoły oraz techniki, style uczenia się i radzenie sobie ze stresem szkolnym" oraz konsultacje indywidualne dla nauczycieli i rodziców prowadzone przez psychologa, pedagoga i logopedę PORE (Poradni Psychologiczno-Pedagogicznej w Nidzicy).	Warsztaty miały na celu sprawdzenie nastrojów/atmosfery w zespołach klasowych, rozwijanie umiejętności formułowania problemów i szukania rozwiązań - zachęcenie do szukania pomocy w sytuacjach trudnych dla siebie i innych, integrację klas po dłuższym niewidzeniu siebie nawzajem oraz przypomnienie uczniom w jaki sposób efektywnie się uczyć i jak poradzić sobie z napięciem i stresem. Odbyły się również konsultacje indywidualne dla nauczycieli i rodziców prowadzone przez psychologa, pedagoga i logopedę PORE (Poradni Psychologiczno- Pedagogicznej).	Magdalena Tarwacka.	Klasy 0 - VIII
16.	Autorski projekt "AKTYWNI – KREATYWNI"	Od września 2021 roku klasa 1 realizuje autorski projekt "AKTYWNI - KREATYWNI". Projekt ma na celu rozwijanie zmysłu estetyki i potrzeby tworzenia, kreatywności, zdolności wyobrażania, wymyślania i produkowania czegoś nowego, oryginalnego. Odkrywanie możliwości innowacyjnych poprzez wynajdywanie różnych rozwiązań dotyczących tego samego tematu. Zapoznanie z różnymi technikami i obserwowanie uzyskanych efektów. Posługiwanie się niekonwencjonalnymi materiałami jako środkiem wyrazu. Rozwijanie wyobraźni pobudzonej pozytywnymi emocjami. Realizatorem i pomysłodawcą projektu jest Judyta Wrzeszczyńska.	Judyta Wrzeszczyńska.	Klasa I
17.	Autorski projekt "Młodzi Odkrywcy"	Od września 2021 roku klasa 1 realizuje autorski projekt "Młodzi Odkrywcy". To projekt odkrywający przed dziećmi ogromną wiedzę w formie prostych badań i eksperymentów. Mali ludzie chcą poznać świat dzięki realnym przeżyciom. Przedstawione pomysły dają dzieciom możliwość zdobywania wiedzy poprzez zabawę. Są bodźcami	Judyta Wrzeszczyńska.	Klasa I

		do samodzielnych poszukiwań. Realizatorem i pomysłodawcą projektu jest wychowawczyni Judyta Wrzeszczyńska.		
18.	Projekt pt. „Przedsiębiorczość. Jak ją realizować ?”	Uczniowie uczestniczyli w 12 zajęciach, które miały za zadanie rozbudzić ich ciekawość, rozwinąć kompetencje takie jak: planowanie, krytyczne myślenie, wyciąganie wniosków i współpracę. Nauka przekazywane w tym projekcie była w formie zabawy, eksperymentowanie, konstruowanie i badanie. Drugoklasiści dowiedzieli się jak pracować metodą projektu i wykorzystać w praktyce zdobytą wiedzę. Twórcą projektu jest Fundacja Uniwersytet Dzieci.	Ewa Ostrowska , Aleksandra Jabłonowska.	Klasa II

Tabela nr 10. Programy i projekty realizowane w Szkole Podstawowej w Waśniewie -Grabowie

L.P.	Tytuł programu/projektu	Krótki opis	Osoby odpowiedzialne	Adresaci
1	Ogólnopolski konkurs pt. „Zacznijmy od podstaw”	Konkurs skierowany do uczniów kl. IV - VIII mający na celu propagowanie zdrowego stylu życia i zachęcania młodzieży do uprawiania sportu. Uczniowie brali udział w napisaniu w 100 słowach o tym jakiego sportu chcieli by się nauczyć w 2021 r. 5 uczniów naszej szkoły zostało wyróżnionych i otrzymało nagrodę w kwocie 500 zł.	Wychowawcy klas IV - VIII	Uczniowie starszych klas
2	Wycieczka do Samorządowego Ośrodka Kultury w Janowcu Kościelnym	Wizyta w Samorządowym Ośrodku Kultury miała na celu przybliżenie najmłodszemu pokoleniu zainteresowań czytelniczych. Każdy przedszkolak mógł wysłuchać ciekawostek na temat książek i każdy samodzielnie mógł wypożyczyć książkę. Zorganizowano wspólne pieczenie babeczek, a uczniowie na koniec wycieczki zostali obdarowani drobnymi upominkami.	Sylvia Krupińska, Aneta Gałęziewska.	Grupy przedszkolne
3	Bal karnawałowy oddziału przedszkolnego w Waśniewie – Grabowie	Panie przedszkolanki przy pomocy Stowarzyszenia Bene Fide zorganizowały dla najmłodszych bal. Dzieciaki przebrały się w piękne stroje, przedstawiające postaci z bajek, czy też służb państwowych. Przedszkolaki pięknie tańczyły na parkiecie w rytm głośnej muzyki.	Sylvia Krupińska, Aneta Gałęziewska.	Grupy przedszkolne
4	Projekt edukacyjny Emocja	Projekt zakładał zrealizowanie 5 modułów, które skupiają się na opisanie i ćwiczeniu umiejętności tj. kreatywność, wyobraźnia, moc słów, empatia, odwaga. Celem projektu jest kształtowanie postaw społecznych u młodzieży (projekt realizowany w klasie V).	Lena Nowakowska	Uczniowie klasy V

5	Narodowy Dzień Pamięci Żołnierzy Wyklętych	Upamiętnienie żołnierzy wyklętych corocznie obchodzimy w naszej szkole poprzez apel poświęcony poległym żołnierzom oraz zapalenie zniczy na grobach żołnierzy wyklętych, szczególnie sympatyka naszej szkoły ś.p. płk Tadeusza Moszczyńskiego.	Beata Józwiak	Społeczność szkolna
6	„Kartka Wielkanocna dla żołnierza”	Szkoła dołączyła do projektu zorganizowanego przez Klub 15 Gizińskiej Brygady Zmechanizowanej im. Zawiszy Czarnego” celem projektu była pamięć i przesłanie najserdeczniejszych życzeń dla żołnierzy, którzy Święta Wielkanocne będą spędzać z dala od rodzinnych domów.	Przemysław Dudek	Uczniowie starszych klas
7	Konkurs na najpiękniejszy strój karnawałowy	Konkurs zorganizowany przez Samorząd Szkolny i SOK w Janowcu Kościelnym. Nasi uczniowie za stworzenie pięknych kreacji otrzymali zaszczytne miejsca jak i cenne upominki.	Wychowawcy klas	Uczniowie młodszych klas
8	Warsztaty z budowania obwodów elektrycznych	„Dzień Nowych Technologii w Edukacji” powstał z inicjatywy Ministerstwa Edukacji i Nauki. Grupa przedszkolaków pod opieką Pań wychowawczyń przeprowadziła w tym dniu eksperymenty z budowania obwodów elektrycznych, których celem było ukazanie najmłodszym mechanizmów działania układów elektrycznych.	Lena Nowakowska	Grupy przedszkolne
9	Charytatywny kiermasz palm wielkanocnych	Akcja zorganizowana przez szkolne koło wolontariatu pod przewodnictwem Pani Katarzyny Bogdańskiej. Celem akcji była zbiórka pieniędzy na ratowanie zdrowia Antosia Prusika – chłopca z okolic Nidzicy.	Jolanta Bogdańska	Koło wolontariatu szkolnego, społeczność szkolna.
10	Dzień Ziemi	Uczniowie klasy VIII oraz nasi najmłodszy wzięli udział w sprzątaniu miejscowości Waśniewo-Grabowo, natomiast klasa II i III przedstawiła w formie plac plastycznych swoje pomysły jak chronić Ziemię.	Sylvia Krupińska, Aneta Gałęziewska, Anna Piotrkowska.	Uczniowie szkoły, rodzice.
11	„Kodowanie na dywanie”	Dzieci z przedszkola brały udział w wykonaniu różnego rodzaju zadań rozwijających zdolności kreatywnego myślenia.	Aneta Gałęziewska.	Grupa przedszkolna „O”
12	CodeWeek	Nasza szkoła brała udział w CodeWeek, czyli Europejskim Tygodniu Kodowania. Uczniowie wykonywali różne zadania związane z kodowaniem. Akcja promuje kreatywność, umiejętność rozwiązywania problemów oraz współpracy przy programowaniu.	A. Piotrkowska, J. Piotrkowski.	Uczniowie młodszych klas.
13	„W starym kinie”	Projekt zorganizowany przez Panie przedszkolanki, którego celem było pokazanie najmłodszym seansu z czasów młodości wychowawczyń. Dzieci jak w prawdziwym kinie musiały wykupić bilet wstępu, a dla chętnych był również przygotowany popcorn.	Sylvia Krupińska, Aneta Gałęziewska.	Grupy przedszkolne

14	„Piknik dla Antosia”	Szkoła Podstawowa zorganizowała piknik plenerowy, na którym sprzedawano ciasta i słodkości. Celem akcji była zbiórka pieniędzy na operację dla Antosia Prusika. Charytatywnej akcji również towarzyszyła dobra zabawa i gry zespołowe naszych uczniów, nauczycieli. Pomoc swą zaoferowali zarówno rodzice jak i Radni, pracownicy Urzędu Gminy oraz BS w Janowcu Kościelnym.	Lena Nowakowska, Samorząd Szkolny.	Uczniowie szkoły.
15	Wyjazd rekreacyjno integracyjny Klas II i III	Uczniowie klas II i III udali się na wycieczkę do pobliskiego Piotrkowa na pole paintballowe. Mogliśmy sprawdzić się w strzelaniu do celu. Oprócz paintballowej broni każdy mógł wypróbować swoje umiejętności w strzelaniu z łuku. Oprócz strzelania bawiliśmy się w różne gry, upiekliśmy kielbaski na ognisku, pośpiewaliśmy. Było super wesoło i zabawnie.	A. Piotrkowska, G. Podowska.	Uczniowie klas II – III.
16	Dziel się uśmiechem	Realizowany we współpracy z PCK program, w którym uczniowie podczas zajęć poznają zasady prawidłowej higieny jamy ustnej, a także dowiadują się jak zapobiegać próchnicy zębów. Uczestnicy programu otrzymali materiały edukacyjne na temat prawidłowej higieny jamy ustnej.	A. Piotrkowska	Uczniowie klasy I - III
17	Wyjazd integracyjny klas IV i V	Wychowawcy klasy IV i V zorganizowali wyjazd na wycieczkę integracyjną do miejscowości Piotrkowo, aby uczniowie mieli możliwość miłego spędzenia dnia i mogli aktywnie uczestniczyć podczas gier paintballowych.	Lena Nowakowska, Przemysław Dudek.	Uczniowie klasy IV - V
18	„Jak radzić sobie ze stresem”	Projekt zorganizowany dla klas IV – VIII, którego celem było pokazanie młodym ludziom jakie są metody radzenia sobie w kłopotliwych, trudnych sytuacjach, gdzie i w jakim stopniu mogą uzyskać pomoc oraz co powinni robić aby nie dopuszczać do stresujących sytuacji.	Kamila Rogowska, Ada Waśk z PPP w Nidzicy.	Uczniowie klasy IV - VIII
19	„Znamię – znam je”	W ramach programu „Tydzień Świadomości Czerniaka” został zaprezentowany naszym uczniom film, który przedstawia konsekwencje niestosowania się do zasad dbania o skórę, ochrony przed słońcem i kontroli znamion.	Kamila Rogowska	Uczniowie klas VII - VIII
20	Wyjazd integracyjny grup przedszkolnych i klasy I	Wychowawcy grupy przedszkolnej oraz klasy	Sylwia Krupińska, Aneta Gałęziewska,	Grupy przedszkolne,

		I zorganizowali wyjazd na wycieczkę integracyjną do miejscowości Piotrkowo, aby najmłodszy mieli możliwość miłego spędzenia czasu i mogli aktywnie uczestniczyć podczas gier paintballowych.	Mirosława Szczepkowska.	uczniowie klasy I
21	„Piękna nasza Polska cała”	W ramach kształtowania postaw patriotycznych u najmłodszych, uwrażliwienie na piękno, folklor i tradycje Polski był realizowany projekt Piękna nasza Polska cała w którym realizowano wiele zadań (inscenizacja z okazji 11 listopada, odśpiewanie hymnu narodowego, „Tydzień legend i baśni polskich”, „Sławni Polacy”, „Spacerem po Polsce”, „Pieczenie chleba”, „Dzień mody patriotycznej”, „Z przepisu babci i dziadka”, „Dzień bociana”, „kącik książki patriotycznej”, „kącik folkowy” i wiele innych.	Aneta Gałęziwska, Sylwia Krupińska.	Grupy przedszkolne
22	Stoisko z okazji „Święta Pieczonego Ziemniaka”	Szkoła przygotowała stoisko z motywem przewodnim „z historią w nowoczesność”, na wystawie zaprezentowano piękne zdjęcia okolicznych miejscowości zrobione z drona oraz pokazano przedmioty z dawnych lat, które są na stałe w izbie pamięci Szkoły Podstawowej w Waśniewie.	Nauczyciele i pracownicy szkoły	Prezentacja Szkoły w Powiecie
23	„Narodowe czytanie”	W ramach projektu Prezydenta Rzeczypospolitej „Narodowe Czytanie”, odczytano wraz z inscenizacją fragmenty dramatu „Moralność Pani Dulskiej” G. Zapolskiej. Nauczyciele zaprezentowali dla szerokiej widowni uczniów i pracowników szkoły wybrane sceny z dramatu.	Agata Kacner, Beata Józwiak, Aneta Gałęziwska, Kamila Rogowska, Sylwia Krupińska.	Społeczność szkolna
24	Wyjazd do kina „Kosmos” w Mławie	Dzieci z grup przedszkolnych oraz kl. I - III wraz z opiekunami wybrały się na wycieczkę do kina na film animowany „Psi patrol” po seansie, natomiast wybrali się do sali zabaw „Laboratorium Przygody”.	Mirosława Szczepkowska, Gabriela Podowska, Aneta Gałęziwska, Justyna Sarbiewska.	Grupy przedszkolne, klasy I - II
25	Akcja edukacyjna „Bezpieczna droga do szkoły”	We wrześniu odbyła się wizyta Pana policjanta z Komendy Powiatowej Policji w Nidzicy, która miała na celu ukazanie najmłodszemu pokoleniu zasad bezpieczeństwa na drodze.	Kamila Rogowska, wychowawcy klas I - III	Grupy przedszkolne, uczniowie klas I - III
26	Mistrzostwa Województwa Warmińsko-Mazurskiego w piłce nożnej	Ucennice naszej szkoły (klasy VI i VIII) pod przewodnictwem Pana Wiesława Kacner brały udział w rozgrywkach piłki nożnej i zajęły zaszczytne III miejsce.	Wiesław Kacner	Ucennice starszych klas

27	Pielgrzymka do Rostkowa	Grupa uczniów wraz z Panią katechetką oraz Panią wychowawczyniami odwiedziła Sanktuarium pw. Świętego Stanisława Kostki w Rostkowie.	Jolanta Bogdańska, Mirosława Szczepkowska.	Grupa uczniów starszych klas
28	Wycieczka do Ciechanowa, Opinogóry i Przasnysza	Uczniowie starszych klas wybrali się na wycieczkę krajoznawczą, dzięki której zwiedzili m.in. Zamek Książąt Mazowieckich w Ciechanowie oraz Muzeum Romantyzmu w Opinogórze. Na zakończenie podróży uczniowie skorzystali z możliwości zabaw w parku linowym.	Lena Nowakowska i wychowawcy klas	Uczniowie klasy III - VIII
29	Tydzień kultury	Jest to projekt organizowany w celu zbliżenia młodzieży do kultury, sztuki, obyczajów poszczególnych państw. W ramach programu został zorganizowany: dzień kultury greckiej, dzień kultury USA, dzień kultury włoskiej, dzień kultury rosyjskiej, dzień kultury francuskiej. Panie kucharki przygotowywały w tych dniach specjały kulinarne ww. państw.	Lena Nowakowska, Kamila Rogowska.	Uczniowie szkoły
30	Dzień Papieski 2021	W dniu 21 października w szkole odbył się uroczysty apel poświęcony obchodom XXI Dnia Papieskiego. Apel został przygotowany z Panią katechetką	Jolanta Bogdańska	Społeczność szkolna
31	XIV Gminny Przegląd Pieśni i Piosenki Patriotycznej	W październiku odbył się konkurs na najładniej zaśpiewaną pieśń patriotyczną w którym wzięli udział uczniowie naszej szkoły. I miejsce w konkursie zajęła uczennica naszej Szkoły Basia Kobus i dzięki temu została zakwalifikowana do Powiatowego Przeglądu Pieśni i Piosenki.	Gabriela Podowska	Uczniowie klas I – IV oraz klas VI - VIII
32	Projekt „Technologie z klasą. Jak porozumiewają się roboty?”	Projekt „ Technologie z klasą. Jak porozumiewają się roboty? ”, w ramach programu Uniwersytet Dzieci w Klasie, polega na realizacji 8 modułów zajęć o tematyce informatycznej. Podczas kreatywnych zajęć dzieci rozwijają kompetencje związane z programowaniem i współpracą w zespole.	A. Piotrkowska	Uczniowie klasy II
33	Dzień Bezpiecznego Internetu	Akcja pod hasłem „Razem dla lepszego Internetu!”. W naszej szkole po raz pierwszy odbył się apel online z wykorzystaniem aplikacji Microsoft TEAMS,	Jan Piotrkowski, Lena Nowakowska.	Uczniowie, Nauczyciele

		<p>którego tematyką było bezpieczeństwo w sieci. Wzięli w nim udział zarówno uczniowie i nauczyciele pracujący zdalnie, jak i w szkole. Mogliśmy dowiedzieć się jak bezpiecznie i właściwie korzystać z zasobów Internetu. Pamiętajmy, że ogromny rozwój tego źródła informacji, bez którego w chwili obecnej niemalże nie jesteśmy w stanie się obejść, może być też miejscem za pomocą którego dochodzi do nadużyć oraz przestępstw.</p>		
34	„Bawię się, rymuję, dobrze się SPISuję” - Konkurs dla uczniów klas I-III	<p>Udział uczniów klas I-III w konkursie organizowanym przez Urząd Statystyczny w Olsztynie. Zadaniem dzieci było ułożenie wierszyka/ rymowanki z co najmniej trzema spośród dziesięciu podanych wyrazów, użytych w dowolnej formie i liczbie: SPIS, STATYSTYKA, LICZYĆ, KAŻDY, POLSKA, OBOWIĄZEK, INTERNET, UDZIAŁ, LUDNOŚĆ, OLSZTYN.</p>	A. Piotrkowska, G. Podowska.	Uczniowie klas I - III
35	Prezentacja kolekcji pocztówek z Warmii i Mazur	<p>Na terenie szkoły zrobiono wystawę kolekcji pocztówek stworzonej przez Pana Janusza Dębskiego mieszkańca Mławy. Prezentacja pocztówek miała na celu ukazanie pięknych, zabytkowych miejsc z naszego województwa.</p>	Beata Józwiak, Aneta Gałęziewska.	Społeczność szkolna
36	Wycieczka do Samorządowego Ośrodka Kultury w Janowcu Kościelnym	<p>Zajęcia zorganizowane dla grup przedszkolnych oraz uczniów kl. I, które miały na celu zapoznanie uczniów z procesem kodowania, przedstawienie nowego sposobu myślenia i zaprezentowanie doświadczeń z tym związanych.</p>	Lena Nowakowska, Gabriela Podowska, Aneta Gałęziewska.	Grupa przedszkolna „O”, uczniowie klasy I
37	Wyjazd klasy III do Samorządowego Ośrodka Kultury	<p>Dzieci zapoznały się z zasobami biblioteki oraz korzystały z rozrywek przygotowanych przez gospodarzy. Główną atrakcją była Wirtualna Rzeczywistość. Po założeniu specjalnych gogli mogliśmy przenieść się do zaprzężonych w renifery sań Świętego Mikołaja, mknąć ponad górami i miastami i wrzucać prezenty do kominów.</p>	A. Piotrkowska	Uczniowie klasy III
38	Charytatywna akcja – zbiórka dla Juli Wojnar	<p>Szkoła wraz z innymi instytucjami włączyła się do akcji zbierania funduszy w celu</p>	Jolanta Bogdańska, wychowawcy klas.	Koło wolontariatu szkolnego, społeczność szkolna.

		rehabilitacji uczenicy naszego przedszkola.		
39	Wystawa plakatów o tematyce związanej z prądem elektrycznym	Ucniowie klasy 8 w ramach zajęć z fizyki opracowali zagadnienia związane z elektrycznością. Na plakatach można było przeczytać o klatce Faradaya, wpływie prądu na organizmy żywe, czy co by się stało gdyby zabrakło prądu.	Lena Nowakowska	Społeczność szkolna
40	Międzynarodowy miesiąc bibliotek szkolnych „Baśnie i legendy z całego świata”	W oddziale przedszkolnym i w bibliotece szkolnej na długich przerwach nauczyciele i pracownicy niepedagogiczni przedstawili swoją interpretację popularnych baśni i legend. Akcja wzbudziła duże zainteresowanie wśród najmłodszych uczniów.	Aneta Gałęziewska	Grupy przedszkolne, uczniowie klas I - III
41	„Szkoła do Hymnu”	Akcja ogólnopolska w której uczniowie szkoły o godz. 11.11 wspólnie poprzez platformę Teams odśpiewali hymn polski „Mazurek Dąbrowskiego”	Wychowawcy klas I - VIII	Ucniowie klas I - VIII
42	Dzień niepodległości	11 listopada odbyła się uroczysta Msza Święta w intencji bohaterów narodowych, którzy walczyli o naszą niepodległość.	Wszyscy nauczyciele	Społeczność szkolna
43	Dzień postaci z bajek	Dzieci wraz z Paniami przedszkolakami zamieniły przedszkole w bajkową krainę i zaprezentowały swoje piękne bajkowe stroje.	Justyna Sarbiewska, Aneta Gałęziewska.	Grupy przedszkolne
44	Warsztaty psychoedukacyjne	Ucniowie klas VII i VIII wzięli udział w zajęciach nt. kryzysu, negatywnych emocji, bezsilności, osamotnienia i depresji młodzieży. Pani psycholog Izabela Zimnicka- Maculewicz wraz z pedagogiem przeprowadziły warsztaty jak w takich sytuacjach można pomóc koledze/ koleżance.	Kamila Rogowska, Izabela Zimnicka – Maculewicz, psycholog z PPP w Nidzicy	Ucniowie klas VII - VIII
45	Tydzień edukacji nt. praw dziecka	Ucniowie zapoznali się z prawami zamieszczonymi w Konwencji Praw Dziecka. Wychowawcy wszystkich klas przeprowadzili dyskusję z uczniami nt. praw i obowiązków jakie ma każdy młody człowiek.	Lena Nowakowska, Kamila Rogowska.	Ucniowie szkoły
46	Dzień pracownika socjalnego	Pani Dyrektor wraz z uczniami naszej szkoły odwiedzili GOPS w Janowcu Kościelnym i z okazji święta pracownika socjalnego złożyli życzenia dla wszystkich pracowników tej instytucji.	Beata Józwiak, Lena Nowakowska, Samorząd Szkolny.	Samorząd Szkolny, Pracownicy Socjalni.

47	Wojewódzka Konferencja „Szkoła Promująca Zdrowie”	Zeszłoroczna akcja miała na celu rozpowszechnianie wiedzy nt. edukacji młodzieży oraz dzieci w sieci, projekt nosił nazwę „Pokolenie w sieci”. Uczestnicy konferencji mogli dowiedzieć się więcej informacji nt. zagrożeń czyhających w Internecie, dzięki czemu zdobytą wiedzę mogli przekazać naszej młodzieży.	Aneta Gałęziewska, Dorota Duchna.	Nauczyciele, uczniowie wszystkich klas.
48	Akcja edukacji o zdrowiu	Najmłodsze dzieci cały dzień poświęciły edukacji nt. higieny osobistej i zasad zdrowego odżywiania, zostali także zapoznani z Piramidą Zdrowego Żywienia. Dzieci uzyskały informację o tym jak się odpowiednio ubierać w odniesieniu do konkretnej pogody oraz jak ważny jest ruch fizyczny dla zdrowia. Przedstawiono im zasady wizyt u lekarzy i specjalistów.	Justyna Sarbiewska, Aneta Gałęziewska.	Grupy przedszkolne
49	Biwak kl. III, IV i V	Piątkowe popołudnie 8 października oraz noc z 8-9 października uczniowie klas III, IV i V spędziły na szkolnym biwaku. Na początek odbyły się zajęcia projektowe klasy IV – obserwacje pod mikroskopem. Kolejnym punktem były podchody, które zaprogramowała klasa V z pomocą uczniów klasy IV pod okiem pana Jana Piotrkowskiego. Grupę poszukiwawczą stanowiły dzieci z klasy III, które ze swoją wychowawczynią Anną Piotrkowską skrupulatnie szukały znaków zostawionych przez uciekających i zadań do rozwiązania. Tematyka zadań dotyczyła głównie obserwacji i elementów pogody. Po odszukaniu i wykonaniu dziewięciu zadań pozostało odnalezienie ukrywających się uczniów z klas IV i V. Po powrocie na plac szkolny przy ognisku upiekliśmy kiełbaski i śpiewaliśmy pąsy. Posileni wróciliśmy do szkoły, aby oddać się kolejnym zabawom. Nie zabrakło piłki nożnej i innych rozgrywek w sali gimnastycznej, zabaw z chustą, zabaw przy muzyce, itp.	A. Piotrkowska, J. Piotrkowski.	Uczniowie klas III - V
50	Szkolenie nt. „Odpowiedzialność prawna osób nieletnich w odniesieniu do zadań motywowanych uprzedzeniami”	Uczniowie starszych klas (kl. V - VIII) brali udział w szkoleniu zorganizowanym przez Kuratorium Oświaty w Olsztynie oraz Komendę Wojewódzką Policji w Olsztynie. Tematyką szkolenia były zagadnienia związane z obszarem odpowiedzialności prawnej osób niepełnoletnich, które narażone są na zagrożenie demoralizacją.	Kamila Rogowska	Uczniowie klas V - VIII

51	Escape Room	Uczniowie klasy VI brali udział w andrzejkowym „Escape Room”. Zabawa polegała na rozwiązywaniu skomplikowanych zagadek, a także uczyła pracy w zespole i odnajdowania się w nowej rzeczywistości.	Lena Nowakowska	Uczniowie szkoły
52	Andrzejki	Najmłodszy przebrali się za postaci z bajek, została im przedstawiona bliżej kultura tego amerykańskiego święta, a także uczniowie wraz z Paniami przedszkolankami upiekły smaczne halloweenowe babeczki.	Justyna Sarbiewska, Aneta Gałęziewska, Sylwia Krupińska.	Grupy przedszkolne
53	Integracyjna zabawa andrzejkowa	Aby tradycji stało się zadość klasa III zorganizowała zabawę andrzejkową dla wszystkich uczniów klas I – III. Uczestnicy mogli dowiedzieć się, co czeka ich w przyszłości: szczęście, pieniądze, pech czy może jakaś inna niespodzianka. Oczywiście, każdy uczeń doskonale wiedział, że wróżba jest magią i doskonałą zabawą, dlatego należy traktować ją z przymrużeniem oka. Całą imprezę umilała nam wesoła muzyka, przy której chętnie wszyscy tańczyli. Nie zabrakło też słodkiego poczęstunku.	Wychowawcy klas I - III	Uczniowie klas I - III
54	Wojewódzkie Zawody w Wielobojach Sprawnościowych dzieci	Uczennice naszej szkoły pod przewodnictwem Pana Wiesława Kacner wzięły udział w zawodach wielobojowych składających się z 4 konkurencji: bieg 4x10m rzut piłką lekarską, skok obunóż, oraz skłony w ciągu 30 sekund. Uczennice bardzo dobrze się zaprezentowały i zajęły zaszczytne I, II i III miejsce.	Wiesław Kacner	Uczennice starszych klas
55	„Kartka na Święta”	Uczniowie naszej szkoły wykonali własnoręcznie ozdobione kartki świąteczne z życzeniami, które były wręczane wszystkim przyjaciółom i sympatykom szkoły.	Lena Nowakowska, Samorząd Szkolny.	Uczniowie szkoły
56	„Taniec Aniołków”	Przedszkolaczki zaprezentowały piękny taniec aniołków w SOK w Janowcu Kościelnym dla Pań z Klubu Seniora +	Mirosława Szczepkowska, Aneta Gałęziewska, Justyna Sarbiewska,	Uczestnicy Klubu Seniora +
57	„Razem na Święta”	Akcja Ministerstwa Edukacji i Nauki w której nasze przedszkolaczki brały czynny udział - wykonały ozdoby świąteczne celem przekazania i obdarowania swoich najbliższych.	Aneta Gałęziewska, Justyna Sarbiewska.	Grupy przedszkolne

58	Jasełka szkolne	Uczniowie klasy VI z udziałem uczniów z klasy II i III przygotowały wraz z Panią katechetką Jasełka pt. „Wigilia sieroty”.	Jolanta Bogdańska	Społeczność szkolna
----	-----------------	--	-------------------	---------------------

3. MIESZKAŃCY GMINY JANOWIEC KOŚCIELNY.

Gminę Janowiec Kościelny w 2021 roku wg danych urzędu gminy zamieszkiwało 3159 osób. W strukturze mieszkańców dostrzegalna jest niewielka przewaga mężczyzn 1602 (50.71%) nad kobietami 1557 (49.29%). Analizując dane z roku 2020, można dostrzec spadek liczby mieszkańców gminy Janowiec Kościelny o ok. 1.96 %.

Liczba mieszkańców gminy Janowiec Kościelny na dzień 31 grudnia 2021 r. wynosiła: **3159 osób**, w tym:

- kobiety - 1557 (49.29%)
- mężczyźni - 1602 (50.71%)

W odniesieniu do poszczególnych kategorii wiekowych liczba mieszkańców wynosiła:

- **wiek przedprodukcyjny (w umownym przedziale 0-19) - 707**

» kobiety - 360

» mężczyźni - 347

- **wiek produkcyjny (w umownym przedziale: 19-59 lat w przypadku kobiet i 19-64 w przypadku mężczyzn) -1869**

» kobiety - 822

» mężczyźni - 1047

- **wiek poprodukcyjny: 583**

» kobiety - 375

» mężczyźni – 208

Wykres nr 9. Liczba ludności w gminie Janowiec Kościelnym - produktywność

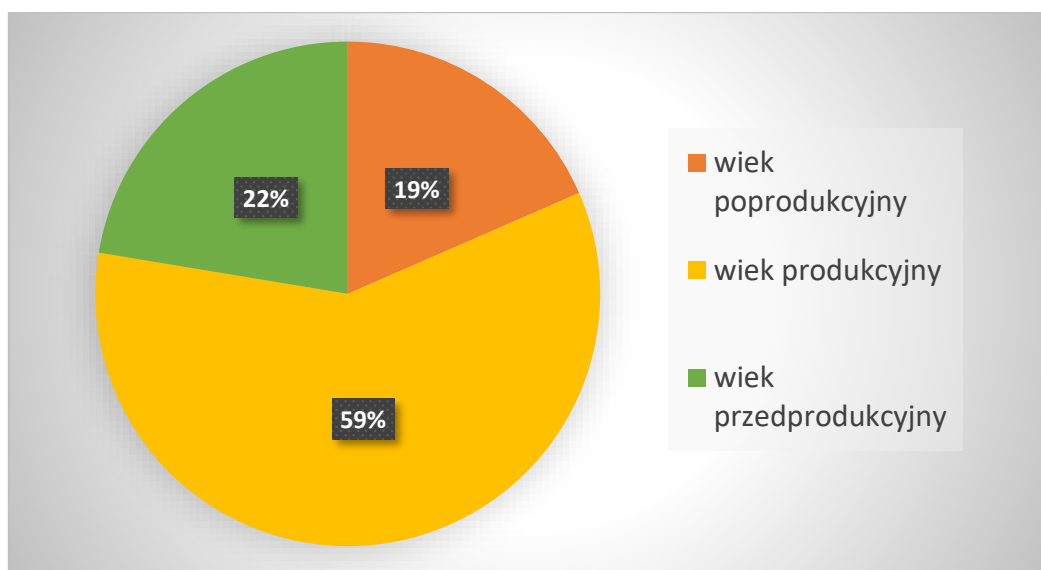

W roku 2021 w ewidencji ludności odnotowano:

- wymeldowania : 113
- zameldowania: 47
- zgony: 46
- urodzenia: 24
- 23 zawartych związków małżeńskich (11 małżeństw zarejestrowano w USC Janowiec Kościelny)
- 3 rozwody

W 2021 r. Urząd Stanu Cywilnego Janowiec Kościelny zarejestrował:

- urodzenia: 1 - (1 akt transkrybowany)
- małżeństwa: 11 (w tym 3 małżeństwa cywilne)
- zgony: 21

Wyborcy (stan wg. meldunku za IV kwartał na dzień 31.12.2021 r.):

liczba wyborców ogółem:2522

- osoby wpisane z urzędu: 2460
- wyborcy wpisani na wniosek: 62

Tabela nr 11. Liczba ludności na przestrzeni analizowanych lat (na dzień 31 grudnia).

	2017	2018	2019	2020	2021
Liczba mieszkańców ogółem	3279	3266	3241	3221	3159
w tym:					
- kobiety	1611	1618	1601	1590	1557
- mężczyźni	1668	1648	1640	1631	1602
Liczba zgonów	45	51	26	34	46
Liczba narodzin	40	43	37	30	24
Liczba zawartych związków małżeńskich	20	15	14	11	23
Liczba rozwodów	3	5	9	6	3

4. INFRASTRUKTURA TECHNICZNA

4.1. Wodociągi i kanalizacja

Zadania gminy w zakresie zbiorowego zaopatrzenia w wodę i zbiorowego odprowadzania ścieków wykonuje samorządowy zakład budżetowy o nazwie Zakład Gospodarki Komunalnej w Janowcu Kościelnym, który świadczy usługi zaopatrzenia w wodę i odbioru ścieków na terenie gminy Janowiec Kościelny wykorzystując urządzenia będące własnością Gminy, a które są w zarządzie Zakładu. Zakład Gospodarki Komunalnej w Janowcu Kościelnym został utworzony uchwałą Rady Gminy Nr XXVI/145/97 14 listopada 1997 roku w sprawie utworzenia zakładu gospodarki komunalnej. Jednostka jest samorządowym zakładem budżetowym, a podstawą gospodarki finansowej jest roczny plan finansowy przychodów i kosztów zatwierdzony przez Kierownika, stanowiący załącznik do uchwały budżetowej Gminy Janowiec Kościelny. Jednostka prowadzi rachunkowość i sprawozdawczość na zasadach określonych w przepisach prawa powszechnego. Zakład działa na podstawie obowiązujących aktów prawnych w tym zakresie.

Przedmiotem działania Zakładu jest wykonanie zadań własnych gminy w zakresie gospodarki komunalnej i mieszkaniowej, a w szczególności:

1. Zbiorowe zaopatrzenie w wodę oraz eksploatacja i utrzymanie urządzeń wodociągowych.
2. Zbiorowe odprowadzenie ścieków oraz eksploatacja i utrzymanie urządzeń kanalizacyjnych.
3. Świadczenie usług w zakresie odbioru ze zbiorników na ścieki bytowe.
4. Administrowanie posiadanymi zasobami budynków mieszkalnych.
5. Wykonywanie napraw, konserwację i remont lokali mieszkalnych.
6. Utrzymanie porządku i czystości na placach i terenach gminnych.
7. Dostawa energii cieplnej z kotłowni lokalnej - ekologicznej.

Podstawowym obszarem działania Zakładu jest teren gminy Janowiec Kościelny.

Na podstawie art.16 ust.3 ustawy o zbiorowym zaopatrzeniu w wodę i zbiorowym odprowadzaniu ścieków, dostawca wody Zakład Gospodarki Komunalnej w Janowcu Kościelnym, dostarcza wodę i odbiera ścieki, działa na podstawie decyzji o pozwoleniach wodnoprawnych.

Przez zbiorowe zaopatrzenie w wodę i zbiorowe odprowadzanie ścieków rozumie się działalność dostawcy polegającą na pobieraniu uzdatnianiu i dostarczaniu wody oraz odprowadzaniu i oczyszczaniu ścieków.

Zaopatrzenie w wodę odbywa się z 6 SUW znajdujących się w miejscowościach: Kuce Iwanach, Bielawach, Safronka, Powierz, Napierki i 1 hydroforni w miejscowości Jabłonowo, gdzie woda dostarczana jest w stanie pierwotnym (bez uzdatniania). Zakład dostarcza wodę do 90% terenu gminy za pomocą sieci wodociągowej o długości 87,5 km.

Odbiór ścieków odbywa się za pomocą dwóch biologicznych oczyszczalni ścieków w miejscowościach Kuce i Safronka. Na terenie oczyszczalni w Kucach istnieje punkt zlewny ścieków dowożonych, odbieranych od mieszkańców nie przyłączonych do sieci kanalizacyjnej.

Oczyszczalnia ścieków w Kucach odbiera ścieki za pomocą sieci kanalizacji grawitacyjnej i tłocznej, na której znajdują się 2 przepompownie ścieków w miejscowości Janowiec Kościelny i 1 przepompowni Kuce. Oczyszczalnia ścieków w Safronce odbiera ścieki z miejscowości Safronka za pomocą sieci kanalizacji grawitacyjnej i tłocznej z 1 przepompownią. Łączna długość sieci kanalizacyjnych na terenie gminy Janowiec Kościelny wynosi 10,1 km. Oczyszczone ścieki z oczyszczalni w Kucach i Safronce odprowadzane są na podstawie decyzji o pozwoleniach wodnoprawnych do rowów.

W 2021 r. nie prowadzono inwestycji prowadzonych na sieciach i urządzeniach wodno - kanalizacyjnych a jedynie wykonywano bieżące remonty i konserwacja, tych urządzeń, w tym wykonano prace remontowe instalacji technologicznej w Stacji Uzdatniania Wody w miejscowości Iwany na kwotę 27 060,00 zł. Ponadto wykonywano prace modernizacyjne sieci wodociągowych, których celem było uzyskanie ciągłej dostawy wody mieszkańcom, nawet w sytuacji pojawiających się awarii, których łączna wartość wyniosła 29 394,42 zł.

W roku 2021 Zakład Gospodarki Komunalnej w Janowcu Kościelnym zakupił i wymienił opony w ciągniku Zetor i beczce asenizacyjnej w których koszt wyniósł – 12 839,10 zł

4.2. Dostarczanie ciepła

Na terenie Gminy Janowiec Kościelny znajduje się ekologiczny węzeł ciepłowniczy opalany drewnem kawałkowym, który dostarcza ciepło do obiektów komunalnych na terenie Gminy Janowca Kościelnego tj. budynki: Urząd Gminy, Dom Strażaka, kompleks szkolny, Ośrodek Zdrowia, kompleks sportowy Orlik oraz budynków Banku Spółdzielczego, Poczty Polskiej i Telekomunikacji.

4.3. Utrzymanie terenów zielonych

Zakład Gospodarki Komunalnej zajmuje się utrzymaniem terenów zielonych wykonując, koszenie, pielęgnację, wycinanie zakrzaczeń, sprzątanie, utrzymaniem chodników i koszeniem poboczy dróg gminnych oraz koszeniem na terenie przystanków gminnych, utrzymanie stadionu gminnego, utrzymanie i odśnieżanie „Orlika. Łączny obszar objęty utrzymaniem wynosi – 40 000 m².

4.4. Telekomunikacja

Dostęp do sieci telefonicznych stacjonarnych i komórkowych oraz Internetu obejmuje całą powierzchnię gminy Janowiec Kościelny.

W ramach Programu Operacyjnego Polska Cyfrowa współfinansowanego ze środków europejskich został wybudowany w miejscowości Janowiec Kościelny punkt węzłowy szerokopasmowego internetu światłowodowego. Od punktu tego rozprowadzona będzie docelowo sieć na terenie całej gminy. Obecnie sieć zasila Szkoły na terenie naszej Gminy.

4.5 Obiekty rekreacyjne

Na terenie Gminy Janowiec Kościelny funkcjonuje 9 świetlic wiejskich, w miejscowościach: Stare Połcie, Nowa Wieś Dmochy, Smolany-Żardawy, Szczepkowo Borowe, Zaborowo, Bielawy, Nowa Wieś Wielka, Safronka oraz Janowiec Kościelny.

Na dzień 31 grudnia 2021 r. w Gminie znajdowało się 16 placów zabaw/terenów rekreacyjnych, w miejscowościach: Napierki, Powierz, Safronka, Zabłocie Kanigowskie, Janowiec Kościelny, Kuce, Górowo-Trząski, Nowa Wieś Dmochy, Połcie Młode, Smolany-Żardawy, Szczepkowo Borowe, Szczepkowo-Skrody, Szczepkowo Zalesie, Zaborowo, Waśniewo-Grabowo, Jabłonowo-Maćkowięta.

Ponadto w miejscowości Janowiec Kościelny istnieją dwie siłownie zewnętrzne oraz kompleks sportowy Orlik. W miejscowości Kuce znajduje się stadion gminny wraz z zapleczem sanitarno-szatniowym, gdzie organizowane są imprezy plenerowe na szczeblu gminnym. W Kucach znajduje się także „Sołeckie centrum integracji”, które spełnia funkcję miejsca spotkań i aktywizacji mieszkańców sołectwa.

5. SYSTEM POMOCY SPOŁECZNEJ W JANOWCU KOŚCIELNYM

5.1. Zakres działania Gminnego Ośrodka Pomocy Społecznej

Ośrodek Pomocy Społecznej wykonuje zadania, w szczególności w zakresie:

1. pomocy społecznej zgodnie z ustawą z dnia 12 marca 2004 r. o pomocy społecznej Ośrodek wykonuje zadania z zakresu pomocy społecznej w gminie z uwzględnieniem podziału na następujący typ zadań:
 - a. zadania własne gminy o charakterze obowiązkowym,
 - b. zadania własne gminy,
 - c. zadania zlecone z zakresu administracji rządowej;
2. dodatków mieszkaniowych, które są realizowane jako zadanie własne gminy zgodnie z ustawą z dnia 21 czerwca 2001r. o dodatkach mieszkaniowych,
3. dodatku energetycznego zgodnie z ustawą z dnia 10 kwietnia 1997r. Prawo energetyczne,
4. świadczeń rodzinnych, które są wykonywane jako zadanie zlecone z zakresu administracji rządowej zgodnie z ustawą z dnia 28 listopada 2003r. o świadczeniach rodzinnych,
5. zasiłków dla opiekunów, które są wykonywane jako zadanie zlecone z zakresu administracji rządowej zgodnie z ustawą z dnia 4 kwietnia 2014r. o ustaleniu i wypłacie zasiłków dla opiekunów,
6. świadczeń z funduszu alimentacyjnego, które są wykonywane jako zadanie zlecone z zakresu administracji rządowej zgodnie z ustawą z dnia 7 września 2007r. o pomocy osobom uprawnionym do alimentów,
7. przyznania Karty Dużej Rodziny zgodnie z ustawą z dnia 5 grudnia 2014r. o Karcie Dużej Rodziny oraz Rozporządzeniem Ministra Pracy i Polityki Społecznej z dnia 23 grudnia 2014r. w sprawie sposobu unieważnienia Karty Dużej Rodziny, wzorów graficznych oraz wzoru wniosku w sprawie przyznania Karty Dużej Rodziny,
8. stypendia i zasiłki szkolne zgodnie z ustawą z dnia 7 września 1991r. o systemie oświaty,
9. świadczenia wychowawcze, które są realizowane jako zadanie zlecone z zakresu administracji rządowej zgodnie z ustawą z dnia 11 lutego 2016r. o pomocy państwa w wychowywaniu dzieci,
10. ustawy o wspieraniu kobiet w ciąży i rodzin „Za życiem” z dnia 4 listopada 2016r.,
11. przeciwdziałania przemocy w rodzinie zgodnie z ustawą z dnia 29 lipca 2005r. o przeciwdziałaniu przemocy w rodzinie. Zadania w tym zakresie były realizowane w ramach Gminnego Programu Przeciwdziałania Przemocy w Rodzinie oraz Ochrony Ofiar Przemocy w Rodzinie na lata 2021-2025,
12. wsparcia rodziny zgodnie z ustawą z dnia 9 czerwca 2011 r. o wspieraniu rodziny i systemie pieczy zastępczej,

13. ustawy z dnia 19 sierpnia 2004r. o świadczeniach opieki zdrowotnej finansowanych ze środków publicznych,
14. ustawy z dnia 19 sierpnia 1994r. o ochronie zdrowia psychicznego,
15. ustawy z dnia 20 kwietnia 2004 r. o promocji zatrudnienia i instytucji rynku pracy,
16. ustawy z dnia 27 sierpnia 2009 r. o finansach publicznych.

5.2. Realizacja budżetu

Zadania realizowane bezpośrednio przez Gminny Ośrodek Pomocy Społecznej po stronie wydatków stanowiły kwotę **7 097 868,22 zł**. Szczegółowe dane dotyczące zrealizowanych zadań, ich form i wysokości przeznaczonych na nie środków finansowych, ze szczególnym uwzględnieniem dotacji celowej z budżetu państwa, przedstawiono w poniższych tabelach.

Tabela nr 12. Szczegółowe zestawienie wydatków GOPS

Lp.	Rodzaj wydatku	Wydatki w zł i gr
1	Razem zadania własne gminy (suma poz. 2-11) w tym dotacja:	1 056 314,83 314 033,33
2	Dodatki mieszkaniowe	0,00
3	Zasiłki i pomoc w naturze w tym dotacja	120 268,38 88 877,99
4	Zasiłki stałe dotacja 100%	39 576,60 39 576,60
5	Domy Pomocy Społecznej	94 638,13
6	Usługi opiekuńcze w tym dotacja	19 758,55 8 568,00
7	Program „Posiłek w szkole i w domu” w tym dotacja	70 000,00 56 000,00
8	Utrzymanie Ośrodka (w tym Klub Senior+) w tym dotacja	580 584,10 117 496,42
9	Składka na ubezpieczenie zdrowotne za osoby pobierające zasiłki stałe dotacja 100%	3 514,32
10	Postępowanie wobec dłużników alimentacyjnych	11 809,38
11	Realizacja zadań z zakresu wspierania rodziny i systemie pieczy zastępczej w tym dotacja	116 165,37
12	Razem zadania zlecone gminy (suma pozycji poz. 13-19) dotacja 100%	5 903 670,10 5 903 670,10
13	Świadczenia rodzinne, fundusz alimentacyjny oraz zasiłek dla opiekuna (z kosztami obsługi) pielęgnacyjne i alimentacyjne	2 452 568,86
14	Składki na ubezpieczenia zdrowotne od świadczeń rodzinnych i pielęgnacyjnych	38 511,50

15	Świadczenie wychowawcze razem z kosztami obsługi	3 411 610,74
16	Świadczenia „Dobry Start”	716,00 zł
17	Dodatki energetyczne	0,00 zł
18	Wydawanie decyzji potwierdzających prawo do świadczeń opieki zdrowotnej	150,00 zł
19	Karta Dużej Rodziny	113,00 zł
20	Pozostałe zadania w zakresie polityki społecznej (suma poz. 21 - 24)	137 883,29
	w tym dotacja:	131 241,00
21	Prace społecznie-użyteczne	3 867,28
22	Pomoc materialna dla uczniów (stypendia i zasiłki szkolne)	48 016,00
	w tym dotacja:	45 241,00
23	Program „Pomoc osobom niepełnosprawnym poszkodowanym w wyniku żywiołu lub sytuacji kryzysowych wywołanych chorobami zakaźnymi”	59 000,01
24	Pomoc finansowa na zadanie własne gminy z zakresu pomocy społecznej	27 000,00
	w tym dotacja 100%	
25	Wydatki razem (suma poz. 1+12+20)	7 097 868,22
	w tym dotacja:	6 348 944,43

Łączne wydatki na zadania realizowane przez Gminny Ośrodek Pomocy Społecznej w 2021 roku wyniosły 7 097 868,22 zł i wzrosły w porównaniu z rokiem 2020 o kwotę 54 653,22 zł. Warto podkreślić, iż większość zadań była finansowana lub współfinansowana dzięki dotacjom celowym przekazywanym z budżetu państwa. **Udział środków gminnych w ogólnych kosztach realizowanych zadań wyniósł 748 923,78 zł (tj. 10,55 % wydatków ogółem).**

5.3. Realizacja zadań

5.3.1 System pomocy społecznej

W 2021 roku pomocą społeczną w formie świadczeń pieniężnych, świadczeń niepieniężnych (posiłki w szkole), usług oraz pracy socjalnej objęto łącznie 98 rodzin. Pomoc społeczna kierowana jest do osób i rodzin dotkniętych różnymi dysfunkcjami. Najczęstszym powodem korzystania z pomocy społecznej w roku 2021 było: długotrwała choroba oraz niepełnosprawność. Kolejnymi najczęściej występującymi powodami udzielania pomocy społecznej były: bezrobocie, potrzeby ochrony macierzyństwa oraz wielodzietność.

Tabela 13 przedstawia strukturę powodów przyznawania pomocy społecznej, które określone są w ustawie o pomocy społecznej. Powody przyznawania świadczeń mogą współwystępować ze sobą, wobec tego nie sumują się.

Tabela nr 13. Powody przyznania pomocy społecznej.

POWÓD TRUDNEJ SYTUACJI ŻYCIOWEJ		LICZBA RODZIN	LICZBA OSÓB W
		OGÓŁEM	RODZINACH
UBÓSTWO	1	9	15
SIEROCTWO	2	0	0
BEZDOMNOŚĆ	3	0	0
POTRZEBA OCHRONY MACIERZYŃSTWA	4	15	91
W TYM: WIELODZIETNOŚĆ	5	15	91
BEZROBOCIE	6	17	55
NIEPEŁNOSPRAWNOŚĆ	7	21	64
DŁUGOTRWAŁA LUB CIĘŻKA CHOROBA	8	39	129
BEZRADNOŚĆ W SPRAWACH OPIEK.-WYCHOWAWCZYCH I PROWADZENIA GOSPODARSTWA DOMOWEGO - OGÓŁEM	9	7	32
W TYM: RODZINY NIEPEŁNE	10	5	19
RODZINY WIELODZIETNE	11	2	18
PRZEMOC W RODZINIE	12	0	0
POTRZEBA OCHRONY OFIAR HANDLU LUDŹMI	13	0	0
ALKOHOLIZM	14	2	8
NARKOMANIA	15	0	0
TRUDNOŚCI W PRZYSTOSOWANIU DO ŻYCIA PO ZWOLNIENIU Z ZAKŁADU KARNEGO	16	0	0
TRUDNOŚCI W INTEGRACJI OSÓB, KTÓRE OTRZYMAŁY STATUS UCHODŹCY LUB OCHRONĘ UZUPEŁNIAJĄCĄ	17	0	0
ZDARZENIE LOSOWE	18	11	22
SYTUACJA KRYZYSOWA	19	1	4
KLĘSKA ŻYWIOŁOWA LUB EKOLOGICZNA	20	0	0

W ramach systemu pomocy społecznej wydanych zostało 631 decyzji administracyjnych, kończących postępowania w sprawach dotyczących różnego rodzaju świadczeń, do których stosuje się przewidzianą w ustawie o pomocy społecznej procedurę. Świadczenia przyznawane są w formie pieniężnej lub niepieniężnej na wniosek osoby zainteresowanej po przeprowadzeniu postępowania administracyjnego, prowadzonego w przypadku pomocy społecznej w formie wywiadu środowiskowego.

Tabela nr 14. Ilość wydanych decyzji administracyjnych w 2021 roku w ramach systemu pomocy społecznej

Lp.	Wyszczególnienie	Liczba
1.	Ogólna liczba wydanych decyzji administracyjnych w sprawach pomocy społecznej, w tym:	631
1.1.	decyzje przyznające	380
1.2.	decyzje odmowne	10
1.3.	inne	241
2.	Liczba decyzji ostatecznych wydanych przez Samorządowe Kolegium Odwoławcze, w tym	1
2.1.	pozostawiających w mocy decyzję organu właściwego	0
2.2.	zmieniających decyzję organu właściwego	1
2.3.	uchylających decyzję organu właściwego i przekazujących sprawę do ponownego rozpatrzenia	0

5.3.2 Praca socjalna

Pomoc w formie pracy socjalnej należy do zadań własnych gminy o charakterze obowiązkowym i nie jest uzależniona od posiadanego przez osobę lub rodzinę dochodu.

Pracownicy socjalni podejmują działalność skierowaną na pomoc osobom oraz rodzinom w odbudowie, umacnianiu oraz kształtowaniu zdolności do funkcjonowania w społeczeństwie. Działalność ta ma na celu ułatwienie funkcjonowania osób i rodzin oraz rozwijanie poczucia własnej wartości poprzez wykorzystywanie możliwości tkwiących w ludziach oraz zasobach lokalnej społeczności. Mając na uwadze podniesienie jakości świadczonych usług, pracownicy socjalni rozwijają realizowane już metody pracy oraz podejmują nowe zadania tj.:

- współpracę ze specjalistami w szczególności psychologami, konsultantami do spraw uzależnień, przemocy w rodzinie, zaburzeń psychicznych, koordynatorami rodzinnej pieczy zastępczej w celu realizacji długofalowego planu pomocy,
- współpracę z Policją, w ramach której odbywają się cykliczne spotkania Grup Roboczych w związku z realizacją procedury „Niebieskie Karty”, mające na celu wymianę informacji, ustalenie wspólnych działań na rzecz środowisk zagrożonych przemocą oraz działania mające charakter interwencyjny,
- współpracę z przedstawicielami szkół, poradni psychologiczno- pedagogicznych nakierowaną na zaspokojenie potrzeb dzieci,
- udział w zespołach ds. okresowej oceny sytuacji dziecka w placówkach opiekuńczo-wychowawczych i podejmowanie działań na rzecz powrotu dziecka do rodziny naturalnej
- współpracę z organizacjami pozarządowymi działającymi w obszarze pomocy społecznej,
- utrzymanie stałej współpracy z przychodniami, szpitalami, mające na celu zaspokojenie potrzeb klientów i udzielenie odpowiedniego wsparcia,

- prowadzenie postępowań alimentacyjnych z krewnymi w linii prostej osób umieszczonych w Domach Pomocy Społecznej,
- przeprowadzanie wywiadów w związku z ubieganiem się o świadczenie pielęgnacyjne, zasiłek dla opiekuna, specjalny zasiłek opiekuńczy,
- rozpoznawane sytuacje rodzin pod kątem występowania problemu uzależnienia od alkoholu oraz obejmowanie pomocą w formie pracy socjalnej z równoczesnym zgłaszaniem do Gminnej Komisji Rozwiązywania Problemów Alkoholowych,
- udział pracownika socjalnego w posiedzeniu dot. oceny sytuacji dziecka umieszczonego w rodzinie zastępczej, o którym mowa w art.130 ustawy o wspieraniu rodziny i systemie pieczy zastępczej,
- podejmowanie działań interwencyjnych mających na celu zapewnienie bezpieczeństwa osobom zależnym.

Rok 2021 był kontynuacją działań pomocowych związanych ze wsparciem potrzebujących i zagrożonych wykluczeniem pandemią, które polegały na informowaniu osób i rodzin objętych kwarantanną o możliwości skorzystania z pomocy społecznej, o zasadach funkcjonowania instytucji samorządowych, w tym ośrodków pomocy społecznej, w czasie pandemii, udzielaniu wsparcia emocjonalnego, udzielania poradnictwa na temat możliwości skorzystania z innych form pomocy dostępnych poza systemem pomocy społecznej.

5.3.3 Domy Pomocy Społecznej

Kierowanie do domów pomocy społecznej i ponoszenie odpłatności za pobyt mieszkańca gminy w tym domu jest zadaniem własnym gminy o charakterze obowiązkowym. Osobie wymagającej całodobowej opieki z powodu wieku, choroby lub niepełnosprawności, niemogącej samodzielnie funkcjonować w codziennym życiu, której nie można zapewnić niezbędnej pomocy w formie usług opiekuńczych, przysługuje prawo do umieszczenia w domu pomocy społecznej. Zgodnie z ustawą o pomocy społecznej koszty pobytu w domu pomocy społecznej pokrywa mieszkaniowiec domu w wysokości 70% swojego dochodu. Pozostałą kwotę do wysokości całkowitych kosztów utrzymania w placówce dopłaca rodzina i gmina, z której pochodzi osoba umieszczona w domu pomocy społecznej. W roku 2021 w domach pomocy społecznej przebywało **3 mieszkańców** gminy Janowiec Kościelny. Łączny koszt poniesiony przez gminę z tytułu opłaty za pobyt mieszkańców w Domu wyniósł **94 638,13 zł**.

5.3.4 Udzielenie schronienia

Osoba lub rodzina ma prawo do schronienia, jeżeli jest tego pozbawiona. Udzielenie schronienia następuje przez przyznanie tymczasowego schronienia w noclegowni, schronisku dla bezdomnych

albo schronisku dla osób bezdomnych z usługami opiekuńczymi. Gminny Ośrodek Pomocy Społecznej w 2021 roku zawarł umowę z Stowarzyszeniem Pomocy Bliźniemu „Mar – Kot” z siedzibą Ożarów Mazowiecki na świadczenie usług schronienia tj. udzielenie tymczasowego całodobowego schronienia w schronisku dla osób bezdomnych wraz z zapewnieniem niezbędnych warunków socjalnych oraz prowadzenie pracy socjalnej mającej na celu pomoc w załatwianiu podstawowych spraw życiowych, rozwinięcie lub wzmocnienie aktywności i samodzielności. Koszt dobowego pobytu 1 osoby bezdomnej wynosił 45 zł, w przypadku, gdy osoba bezdomna musiała odbyć kwarantannę z powodu Covid-19 stawka dziennie wynosiła 50 zł. Gmina pokrywa koszt pobytu osób skierowanych wyłącznie za czas rzeczywistego przebywania w schronisku. W 2021r. nikt z mieszkańców gminy nie korzystał z tej formy wsparcia.

5.3.5 Program „OPIEKA 75+- edycja 2021

Ministerstwo Rodziny i Polityki Społecznej przygotowało Program „Opieka 75+” i ogłosiło edycję w/w programu na rok 2021 w celu zwiększenia dostępności do usług opiekuńczych, w tym specjalistycznych usług opiekuńczych dla osób 75 lat i więcej.

Gminny Ośrodek Pomocy Społecznej przystąpił do w/w programu i zgodnie z umową Nr PS-I.946.22.28.2021 zawartą pomiędzy Wojewodą Warmińsko – Mazurskim a Gminą Janowiec Kościelny realizował zadanie publiczne: **Program „Opieka75+”**. Zadanie polegało na dofinansowaniu w 2021 roku świadczenia usług opiekuńczych w miejscu zamieszkania, o których mowa w art 17 ust. 1 pkt. 11 ustawy z dnia 12 marca 2004r. o pomocy społecznej. Wsparcia finansowego dla gmin w ramach Programu „Opieka75+” udziela się na podstawie art. 115 ust.1 tej ustawy, przy czym wysokość dotacji celowej z budżetu państwa nie może przekroczyć 50% kosztów realizacji zadania. Gminny Ośrodek Pomocy Społecznej na realizację Programu otrzymał dotację celową w wysokości **14.112 zł** . Pomocą w ramach programu objęto 1 osobę. Ze względu na zgon osoby zrealizowano 306 godzin usług opiekuńczych. W związku z zaistniałą sytuacją dotacja celowa została zmniejszona do kwoty **8 568 zł**. Łączny koszt realizacji zadania wyniósł **17 211,15zł**.

5.3.6 Decyzje potwierdzające prawo do świadczeń opieki zdrowotnej

Do korzystania ze świadczeń opieki zdrowotnej finansowanych ze środków publicznych na zasadach określonych w ustawie z dnia 27 sierpnia 2004 roku mają prawo, oprócz ubezpieczonych, inne osoby posiadające obywatelstwo polskie i posiadające miejsce zamieszkania na terytorium Rzeczypospolitej Polskiej o ile spełniają kryterium dochodowe wynikające z ustawy o pomocy społecznej. W tym przypadku potwierdzenie prawa do świadczeń opieki zdrowotnej stanowi decyzja wójta (burmistrza, prezydenta) gminy właściwej ze względu na miejsce zamieszkania świadczeniobiorcy. Wydanie przedmiotowej decyzji poprzedza postępowanie analogiczne, jak w przypadku przyznania świadczeń z pomocy społecznej, a więc niezbędne jest przeprowadzenie rodzinnego wywiadu środowiskowego

przez pracownika socjalnego. W wyniku tego wywiadu ustala się, czy dana osoba spełnia wymogi ustawowe i czy możliwe jest potwierdzenie prawa do świadczeń opieki zdrowotnej finansowanych ze środków publicznych. W 2021 roku prowadzonych było 5 postępowań, w tym 2 wszczęte na wniosek zakładów opieki zdrowotnej udzielających świadczeń zdrowotnych. We wszystkich przypadkach postępowanie zakończono wydaniem decyzji pozytywnej. Na realizację zadania Ośrodek otrzymał dotację celową w kwocie 150 zł.

5.3.7 Klub Senior+

Klub Senior + w Janowcu Kościelnym funkcjonuje zgodnie z postanowieniami Programu Wieloletniego „Senior+” na lata 2015-2020, stanowiącego załącznik do Uchwały Nr 34 Rady Ministrów z dnia 17 marca 2015 r. w sprawie ustanowienia programu wieloletniego „Senior +” na lata 2015-2020. Klub działa zgodnie z przepisami Ustawy z dnia 12 marca 2004r. o pomocy społecznej oraz Uchwałą Nr XVI/139/2020 Rady Gminy Janowiec Kościelny z dnia 29 grudnia 2020r. ws. utworzenia na terenie Gminy Janowiec Kościelny ośrodka wsparcia dziennego „Klub Senior+” oraz wprowadzenia zmian w statucie Gminnego Ośrodka Pomocy Społecznej w Janowcu Kościelnym.

Celem głównym Klubu jest aktywizacja społeczna, integracja, włączenie społeczne osób starszych do społeczności lokalnej oraz organizacja wspólnego spędzania wolnego czasu przez seniorów. W okresie od lipca 2021r. do grudnia 2021r. klub był czynny minimum 2 razy w tygodniu, tj. w każdy poniedziałek i czwartek po 5 godzin dziennie. Zajęcia odbywały się według przygotowanych miesięcznych planów pracy. Uczestnikami klubu było 12 osób. Zajęcia w klubie z uwagi na zagrożenie epidemiologiczne COVID – 19 były prowadzone przy zachowaniu reżimu sanitarnego.

W ramach działalności Klubu realizowane były zajęcia i aktywności organizowane przez opiekuna Klubu. Oferta klubu obejmowała m. in. zajęcia ruchowe (w tym spacer po okolicy i nordic walking), warsztaty tworzenia świec, kulinarne, warsztaty wypiekania pierników, warsztaty kreatywności – prowadzone przez GRUPĘ SNIPER Z Olsztyna oraz wyjazd do Olsztyna podczas, którego była możliwość udziału w warsztatach tkackich na olsztyńskim zamku oraz obejrzenie seansu w Planetarium. W ramach współpracy z Bankiem Żywności w Olsztynie odbyły się warsztaty pt. „Kolory na talerzu”, prowadzone przez kucharza Radio Olsztyn. Dodatkowo zorganizowano warsztaty pt. „Zagrożenia konsumenckie”, które poprowadził trener z Fundacji VERIDA w Olsztynie. Głównym celem spotkania było przekazanie wiedzy seniorom na temat istniejących zagrożeń, aby mogli świadomie i rozważnie reagować na sytuacje niebezpieczne. Klub Seniora w okresie Świąt Bożego Narodzenia zorganizował spotkanie mikołajkowe, które odbyło się w świątecznej atmosferze. Honorowym gościem była wizyta św. Mikołaja, który obdarował uczestniczki słodkimi upominkami.

Nasi Seniorzy uczestniczyli w zorganizowanych dwóch wycieczkach. Pierwsza z nich miała miejsce w autokarowej pielgrzymce do Mławy (autokar użyczony dzięki uprzejmości Pana Wójta Piotra Rakoczego). Wspólnie adorowaliśmy przy Najświętszym Sakramencie w perygnującej po całym świecie Monstrancji „Królowej Pokoju” z Medjugorje.

W dniu 4 listopada 2021r. udaliśmy się z wycieczką do Olsztyna. Pierwszym punktem wyjazdu była wizyta w Planetarium i seans pod tytułem „Dobór naturalny”. Podczas projekcji przenieśliśmy się w czasie do XIX-wiecznej Anglii, gdzie poznaliśmy Karola Darwina – przyrodnika i twórcę ewolucji. Wraz z nim, na żaglowcu wyruszyliśmy w podróż ku wybrzeżom Ameryki Południowej odkrywając niezwykle gatunki zwierząt i skamieniałości dawnych organizmów. Kolejnym punktem wycieczki był przejazd do Zamku Kapituły Warmińskiej. Tam w muzeum Warmii i Mazur zwiedzając komnaty zamku poznaliśmy jego historię, rzeźbę gotycką, malarstwo religijne, a także życie Mikołaja Kopernika. W piwnicach zamku wzięliśmy udział w warsztatach tkackich. Nauczyliśmy się tkania na krosnach. Każdy samodzielnie wykonał ozdobną bransoletkę z kolorowych włóczek.

Zwieńczeniem całej wycieczki była wspólna kawa i słodki deser w restauracji na Starym Mieście. Podczas wyjazdu towarzyszyła nam Przewodnicząca Rady Gminy. Mimo deszczowej pogody panowała wspaniała atmosfera, nie zabrakło nam poczucia humoru i doskonałego nastroju. Dzięki współpracy Gminnego Ośrodka Pomocy Społecznej z Stowarzyszeniem Na Rzecz Osób z Niepełnosprawnością Intelktualną w Nidzicy przejazd z Janowca Kościelnego do Olsztyna odbył się bezkosztowo.

5.3.8 Moduł IV Programu „POMOC OSOBOM NIEPEŁNOSPRAWNYM POSZKODOWANYM W WYNIKU ŻYWIOŁU LUB SYTUACJI KRYZYSOWYCH WYWOŁANYCH CHOROBYMI ZAKAŹNYMI”

W dniu 29 listopada 2021r. w Olsztynie została podpisana umowa nr POS/000025/14/D w sprawie przyznania pomocy finansowej w ramach Modułu IV programu „Pomoc osobom niepełnosprawnym poszkodowanym w wyniku żywienia lub sytuacji kryzysowych wywołanych chorobami zakaźnymi” pomiędzy Państwowym Funduszem Rehabilitacji Osób Niepełnosprawnych z siedzibą w Warszawie a Gminą Janowiec Kościelny. Realizatorem wsparcia był m.in. Gminny Ośrodek Pomocy Społecznej w Janowcu Kościelnym. Całkowita kwota zadania wyniosła 68 000,00 zł (OPS wnioskował w ramach swojego zadania o kwotę 56 000,00 zł). W ramach modułu IV w/w programu 100 osób niepełnosprawnych z terenu Gminy Janowiec Kościelny, z aktualnym orzeczeniem o niepełnosprawności zgodnym z przepisami Ustawy o rehabilitacji zawodowej i społecznej oraz zatrudnieniu osób niepełnosprawnych, uzyskało wsparcie. Do osób tych trafiły paczki żywnościowe (jedna paczka 350,00 zł) oraz środki ochrony osobistej. Dla potrzeb klientów Ośrodka dokonano zakupu zintegrowanej stacji do dezynfekcji.

5.3.9 PROGRAM OPERACYJNY POMOC ŻYWNOŚCIOWA 2014-2020 W RAMACH EUROPEJSKIEGO FUNDUSZU POMOCY NAJBARDZIEJ POTRZEBUJĄCYM – PODPROGRAM 2020

W dniu 7 czerwca 2021r. Gminny Ośrodek Pomocy Społecznej w Janowcu Kościelnym zawarł umowę nr 67/POPŻ.2020 na realizację zadań z zakresu dystrybucji artykułów żywnościowych dla osób najbardziej potrzebujących. W ramach współpracy z Bankiem Żywności w Olsztynie otrzymaliśmy produkty żywnościowe, które zostały przekazane dla 21 rodzin znajdujących się w trudnej sytuacji życiowej spełniające kryteria określone w art. 7 ustawy z dnia 12 marca 2004r. o pomocy społecznej.

5.3.10 Zasiłki i pomoc w naturze

Na realizację zadań poniesiono wydatki:

- **zasiłek celowy i w naturze** (zasiłek celowy, zasiłek celowy specjalny, zasiłek celowy na zakup posiłku lub żywności) – 36 rodzin na kwotę **58 880,00 zł**.
- **zasiłek stały** – 6 osób na kwotę **39 577,00 zł**, w tym:
 - * przyznany dla osoby samotnie gospodarujące - 5 osób na kwotę **28 523,00zł**
 - * pozostającej w rodzinie - 2 osoby na kwotę **11 054,00 zł**
- **zasiłek okresowy** – 29 rodzin na kwotę **88 878,00 zł**, w tym dotacja **38 400,00 zł** na pomoc finansową dla rodzin poszkodowanych w wyniku zdarzenia losowego z przeznaczeniem na tzw. pomoc „doraźną”.
- **zasiłki celowe na pokrycie wydatków powstałych w wyniku zdarzenia losowego** – 11 rodzin na kwotę **24 100,00 zł**,
- **zasiłki celowe (100% dotacja celowa na zadanie własne gminy)** w kwocie **27 000,00 zł** z przeznaczeniem na pomoc materialną osobom poszkodowanym

W 2021 roku opłacano składki na ubezpieczenie zdrowotne za 6 osób pobierających zasiłek stały (71 świadczeń). Wydatkowano kwotę w wysokości **3 514,32zł**.

5.3.11 Usługi opiekuńcze

Usługi opiekuńcze są zadaniami gminy o charakterze obowiązkowym. Przyznawane są osobom, które ze względu na wiek, chorobę lub niepełnosprawność wymagają częściowej opieki i pomocy w zaspakajaniu niezbędnych potrzeb życiowych, podstawowej opieki higienicznej zleconej przez lekarza czy zapewnienia kontaktu z otoczeniem. W 2021 roku z pomocy w formie usług opiekuńczych skorzystała 1 osoba. Koszt świadczenia usług stanowił kwotę **2547,40 zł**.

5.3.12 Program wieloletni „Posiłek w szkole i w domu”

Na realizację programu zostały wydane środki w wysokości **70 000,00 zł**. W ramach programu pomocą objęto 148 osób, w tym dzieci do czasu rozpoczęcia nauki w szkole podstawowej 24 osób;

uczniowie do czasu ukończenia szkoły ponadgimnazjalnej – 62 osoby, pozostałe osoby – 62. Struktura środków finansowych na realizację programu była następująca: dotacja celowa z budżetu państwa – **56 000,00 zł** oraz środki własne – **14 000,00 zł**.

5.3.13 Prace społecznie użyteczne

Wydatki na realizację tego zadania stanowiły kwotę **3 867,28 zł**. Zadanie dotyczy aktywizacji zawodowej osób bezrobotnych, korzystających z pomocy społecznej. Prace społecznie użyteczne były wykonywane na podstawie porozumienia zawartego pomiędzy Starostą Nidzickim, reprezentowanym przez Dyrektora Powiatowego Urzędu Pracy, a Gminą Janowiec Kościelny reprezentowaną przez Wójta Gminy.

Do zadań Ośrodka Pomocy Społecznej Gminy Janowiec Kościelny należała: organizacja prac, obsługa administracyjna i finansowo-księgową. Koszty prac społecznie użytecznych zgodnie z zawartym porozumieniem podlegały w 60 % refundacji z PUP (kwota refundacji – **2 125,80 zł**). Osoby skierowane na prace społecznie użyteczne wykonywały prace porządkowe na terenie sołectw i szkół.

Głównym celem Programu jest zapewnienie osobom długotrwale bezrobotnym, które znajdują się w trudnej sytuacji materialnej świadczenia za pracę wykonywanej na rzecz społeczności lokalnej. Ponadto ważną ideą prac społecznie użytecznych jest zwiększenie aktywności społecznej i zawodowej osób długotrwale bezrobotnych.

5.3.14 Pomoc materialna o charakterze socjalnym dla uczniów

W ramach realizacji ustawy z dnia 7 września 1991 r. o systemie oświaty zadaniem Ośrodka jest udzielanie pomocy materialnej uczniom w celu zmniejszenia różnic w dostępie do edukacji w formie stypendium szkolnego oraz zasiłku szkolnego. Jest to pomoc dla dzieci i młodzieży uczącej się i stanowi istotną formę pomocy materialnej dla rodzin znajdujących się w trudnej sytuacji finansowej i życiowej. Udzielanie tych świadczeń ma na celu wyrównywanie szans edukacyjnych uczniów, słuchaczy i wychowanków, poprawę dostępności kształcenia na wyższym poziomie edukacji dla dzieci i młodzieży z uboższych środowisk oraz umożliwienie upowszechnienie wykształcenia średniego. Prawo do ubiegania się o stypendium szkolne przysługuje, jeżeli miesięczna wysokość dochodu na osobę w rodzinie ucznia nie przekracza kwoty kryterium dochodowego na osobę w rodzinie. W 2021 r. wypłacono stypendium szkolne w kwocie **48.016,00 zł** dla uczniów zamieszkałych na terenie gminy Janowiec Kościelny w tym zasiłek szkolny w kwocie **3100,00 zł**.

5.3.15 Projekty unijne

Gminny Ośrodek Pomocy Społecznej w Janowcu Kościelnym w 2021r. realizował w partnerstwie projekty unijne, których głównym celem było podniesienie poziomu aktywności społecznej i zawodowej osób zagrożonych wykluczeniem społecznym świadczeniobiorców pomocy społecznej:

1. projekt „Obudź swoją aktywność”, który był realizowany w partnerstwie z Instytutem Badawczo-Szkoleniowym w Olsztynie. Uczestnikami projektu było 14 osób;
2. projekt „Czas na aktywność”, który był realizowany w partnerstwie z firmą Biznes-Edukacja w Olsztynie. Uczestnikami projektu było 20 osób.

W ramach projektów zaplanowane zostało wsparcie w następującym zakresie:

- diagnozy społeczno-psychologiczne poprzez indywidualne spotkania z psychologiem, coachem oraz doradcą zawodowym w celu opracowania indywidualnej ścieżki wsparcia,
- spotkania ze specjalistą pośrednictwa pracy,
- warsztaty: radzenia sobie ze stresem, twórczej adaptacji ekspresji z elementami dramy, aktywnego poszukiwania pracy, rozwijające kapitał społeczny „Metodą Pomosty”, „Siła bez agresji”, „Na fali z innymi”,
- treningi: twórczej adaptacji z elementami survivalu, „Być tu i teraz” z elementami treningu poznawczego,
- szkolenia zawodowe: ogrodniczy, pracownik porządkowy, pracownik biurowy z elementami obsługi komputera, pracownik porządkowy z elementami pielęgnacji terenów zielonych, kurs prawa jazdy kat. B,
- staże zawodowe na lokalnym rynku pracy.

W/w projekty były realizowane w ramach: Regionalnego Programu Operacyjnego Województwa Warmińsko-Mazurskiego na lata 2014-2020. Numer i nazwa Osi priorytetowej: RPWM.11.00.00. Włączenie społeczne. Numer i nazwa Działania: RPWM.1101.00 „Aktywne włączenie, w tym z myślą o promowaniu równych szans oraz aktywnego uczestnictwa i zwiększaniu szans na zatrudnienie”. Numer i nazwa Poddziałania: RPWM.11.01.01 Aktywizacja społeczna i zawodowa osób wykluczonych oraz zagrożonych wykluczeniem społecznym – projekty konkursowe Priorytetu Inwestycyjnego: 9i – Aktywne włączenie, w tym z myślą o promowaniu równych szans oraz aktywnego uczestnictwa i zwiększaniu szans na zatrudnienie.

5.3.16 Wspieranie rodziny

RODZINY ZASTĘPCZE

Od 2012 roku gmina realizuje zadania związane z organizowaniem pomocy dzieciom pozbawionym opieki rodziców, w zakresie współfinansowania pobytu dziecka w pieczy zastępczej.

Obowiązek współfinansowania pieczy zastępczej wprowadza art. 191 przedmiotowej ustawy. Zgodnie z nim gmina właściwa ze względu na miejsce zamieszkania dziecka (przed umieszczeniem

go po raz pierwszy w pieczy zastępczej) wspólnie z powiatem ponosi koszty jego pobytu m.in. w placówkach opiekuńczo-wychowawczych, rodzinnych domach dziecka, rodzinach zastępczych. Obowiązek dotyczy dzieci umieszczonych w pieczy zastępczej po 1 stycznia 2012 r. W przypadku umieszczenia dziecka w rodzinie zastępczej albo w rodzinnym domu dziecka gmina ponosi odpowiednio wydatki w wysokości:

1. 10% wydatków na opiekę i wychowanie dziecka – w pierwszym roku pobytu dziecka w pieczy zastępczej,
2. 30% wydatków na opiekę i wychowanie dziecka – w drugim roku pobytu dziecka w pieczy zastępczej,
3. 50% wydatków na opiekę i wychowanie dziecka – w trzecim roku i następnych latach pobytu dziecka w pieczy zastępczej.

W 2021 roku gmina Janowiec Kościelny w związku z realizacją powyższego zadania współfinansowała pobyt dzieci umieszczonych w rodzinie zastępczej niezawodowej. Poniesione wydatki przedstawia poniższa tabela.

Tabela nr 15. Wydatki na opiekę i wychowanie dzieci umieszczonych w pieczy zastępczej

L.p	Rodzaj pieczy zastępczej	Liczba dzieci
1	rodzinna (rodzinny dom dziecka)	11
2	instytucjonalna (dom dla dzieci i młodzieży)	2
3	wydatki poniesione przez gminę	96 155,77

5.3.17 Dodatki mieszkaniowe i zryczałtowany dodatek energetyczny

Gminny Ośrodek Pomocy Społecznej realizuje zadania własne gminy w zakresie przyznawania dodatków mieszkaniowych oraz zadania zlecone w zakresie wypłaty dodatków energetycznych. Zasady i tryb przyznawania dodatków mieszkaniowych i energetycznych reguluje ustawa z dnia 21 czerwca 2001 r. o dodatkach mieszkaniowych i ustawa z dnia 26 lipca 2013 r. o zmianie ustawy - Prawo energetyczne oraz niektórych innych ustaw. W 2021 roku nie wypłacono w/w świadczeń.

5.3.18 Świadczenia rodzinne

W ramach realizacji świadczeń rodzinnych zgodnie z ustawą z dnia 23 listopada 2003 roku o świadczeniach rodzinnych (t.j. DzU z 2020 roku poz. 111 ze zm.) w 2021 roku wypłacono osobom uprawnionym kwotę **2 3333060,73 zł (do tej kwoty doliczyć należy wydatki na obsługę świadczeń rodzinnych w kwocie 47551,00 zł, wydatki na obsługę świadczeń rodzicielskich- 120,00 zł).**

Świadczenia rodzinne w 2021 roku pobierały **234** rodzin, wydano **319** decyzji administracyjnych w tym zakresie.

Szczegółowe kwestie związane z realizacją tego zadania przedstawiają tabele 16-18

Tabela nr 16. Rodzaje świadczeń oraz wysokość i przekazanych środków dla osób uprawnionych

Lp.	Wyszczególnienie	Wydatek ogółem	w tym "złotówka za złotówkę"	liczba świadczeń	w tym "złotówka za złotówkę"
1	Zasilek rodzinny, z tego na dziecko w wieku:	381 237,84	231 44,84	3 347	301
1.1.	- do ukończenia 5. roku życia	76 771,72	2 531,72	833	51
1.2.	- powyżej 5. roku życia do ukończenia 18. roku życia	259 938,99	16 720,99	2 159	196
1.3.	- powyżej 18. roku życia do ukończenia 21. roku życia	43 447,13	3 892,13	347	54
1.4.	- powyżej 21. roku życia do ukończenia 24. roku życia	1 080,00	0,00	8	0
2.	Dodatki do zasiłku rodzinnego, z tego z tytułu:	211 478,00	15 558,00	2 276	6
2.1.	- urodzenia dziecka	6 000,00	0,00	6	0
2.2.	- opieki nad dzieckiem w okresie korzystania z urlopu wychowawczego	16 813,00	0,00	43	0
2.3.	- samotnego wychowywania dziecka, z tego, do którego prawo ustalono na podstawie:	26 262,30	4 067,30	139	24
2.3.1.	- art. 11a ust. 1 pkt 1 ustawy1)	18 156,30	4 067,30	97	24
2.3.2.	- art. 11a ust. 1 pkt 2 ustawy1)	8 106,00	0,00	42	0
2.3.3.	- art. 11a ust. 1 pkt 3 ustawy1	** Nieprawidłowe wyrażenie **	0,00	0	0
2.3.4.	- art. 11a ust. 2 ustawy1)	** Nieprawidłowe wyrażenie **	0,00	0	0
2.4.	- kształcenia i rehabilitacji dziecka niepełnosprawnego, z tego w wieku:	17 914,24	11 74,24	178	20
2.4.1.	- do 5. roku życia	3 373,89	493,89	43	11
2.4.2.	- powyżej 5. roku życia	14 540,35	680,35	135	9
2.5.	- rozpoczęcia roku szkolnego	17 388,48	1 060,48	359	194
2.6.	- podjęcia przez dziecko nauki w szkole poza miejscem zamieszkania, z tego w związku z:	43 972,88	3 169,87	643	78
2.6.1.	- zamieszkaniem w miejscowości, w której znajduje się szkoła	6 808,84	2 062,84	70	28
2.6.2.	- dojazdem do miejscowości, w której znajduje się szkoła	37 164,02	1 107,03	573	50
2.7.	- wychowywania dziecka w rodzinie wielodzietnej	83 127,11	6 086,11	908	96
3.	Zasilek rodzinny i dodatki do zasiłku rodzinnego (wiersz 1 + wiersz 2)	592 715,84	15558	5623	412
4.	Zasilek pielęgnacyjny, z tego, do którego prawo ustalono na podstawie:	233 323,00	0,00	1 081	X
4.1.	- art. 16 ust. 2 pkt 1 ustawy1)	45 326,00	0,00	222	X
4.2.	- art. 16 ust. 2 pkt 2 ustawy1)	62 162,00	0,00	281	X
4.3.	- art. 16 ust. 2 pkt 3 ustawy1)	0,00	0,00	0	X
4.4.	- art. 16 ust. 3 ustawy1)	125 835,00	0,00	617	X
5.	Świadczenie pielęgnacyjne, z tego, do którego	105 0267,00	0,00	251	X

	prawo ustalono na podstawie:				
5.1.	- art. 17 ust. 1 pkt 1 ustawy1)	492 747,00	0,00	233	X
5.2.	- art. 17 ust. 1 pkt 2 ustawy1)	0,00	0,00	0	X
5.3.	- art. 17 ust. 1 pkt 3 ustawy1)	0,00	0,00	0	X
5.4.	- art. 17 ust. 1 pkt 4 ustawy1)	557 520,00	0,00	288	X
6.	Specjalny zasiłek opiekuńczy	69 484,00	0,00	113	X
7.	Świadczenia opiekuńcze (wiersz 4 + wiersz 5 + wiersz 6)	1 353 074,00	0,00	1 733	X
8.	Razem (wiersz 3 + wiersz 7)	1945789,84	0,00	6 643	X
9.	Jednorazowa zapomoga z tytułu urodzenia się dziecka	12 000,00	0,00	12	X
10.	Świadczenie rodzicielskie	91 627,00	0,00	98	X
11.	Razem (wiersz 8 + wiersz 9 + wiersz 10)	2049416,84		6 753	

Tabela nr 17. Wydatki na ubezpieczenie społeczne i zdrowotne oraz liczba składek

Lp.	Wyszczególnienie	Kwota składek w zł.	Liczba świadczeń
1.	Składki na ubezpieczenia emerytalne i rentowe opłacane za osoby pobierające świadczenia opiekuńcze, z tego:	218 225,77	538
1.1.	- świadczenie pielęgnacyjne, z tego:	197 568,53	416
1.1.1.	- opłacane na podstawie przepisów o systemie ubezpieczeń społecznych	192 106,53	361
1.1.2.	- opłacane na podstawie przepisów o ubezpieczeniu społecznym rolników	5 462	55
1.2.	- specjalny zasiłek opiekuńczy, z tego:	20 657,24	122
1.2.1.	- opłacane na podstawie przepisów o systemie ubezpieczeń społecznych	20 657,24	122
1.2.2.	- opłacane na podstawie przepisów o ubezpieczeniu społecznym rolników	0	0
2.	Składki na ubezpieczenie zdrowotne opłacane za osoby pobierające świadczenia opiekuńcze, z tego:	38 288,3	280
2.1.	- świadczenie pielęgnacyjne	33 373,91	191
2.2.	- specjalny zasiłek opiekuńczy	4 914,39	89
3.	Razem (wiersz 1 + wiersz 2)	256514,07	X

Tabela nr 18. Liczba wydanych decyzji administracyjnych

Lp.	Wyszczególnienie	Liczba
1	W sprawie przyznania lub zmiany świadczenia, w tym dotycząca:	224
1.1.	Zasiłków rodzinnych wraz z dodatkami	157
1.2.	Zasiłków pielęgnacyjnych	26
1.3.	Świadczeń pielęgnacyjnych	11
1.4.	Specjalnego zasiłku opiekuńczego	14
1.5.	Jednorazowej zapomogi z tyt. urodzenia się dziecka	12
1.6.	Świadczenia rodzicielskiego	4
2	W sprawie odmowy świadczeń rodzinnych, w tym dotycząca:	24
2.1.	Zasiłków rodzinnych wraz z dodatkami	12
2.2.	Zasiłków pielęgnacyjnych	0
2.3.	Świadczeń pielęgnacyjnych	12
2.4.	Specjalnego zasiłku opiekuńczego	0
2.5.	Jednorazowej zapomogi z tyt. urodzenia się dziecka	0
2.6.	Świadczenia rodzicielskiego	0
3.	Żądania zwrotu świadczeń rodzinnych, w tym dotycząca:	22
3.1.	Zasiłków rodzinnych wraz z dodatkami	19
3.2.	Zasiłków pielęgnacyjnych	2
3.3.	Świadczeń pielęgnacyjnych	1
3.4.	Specjalnego zasiłku opiekuńczego	5
3.5.	Jednorazowej zapomogi z tyt. urodzenia się dziecka	0
3.6.	Świadczenia rodzicielskiego	0
4	Decyzje uchylające świadczenie, w tym dotycząca:	49
4.1.	Zasiłków rodzinnych wraz z dodatkami	22
4.2.	Zasiłków pielęgnacyjnych	8
4.3.	Świadczeń pielęgnacyjnych	8
4.4.	Specjalnego zasiłku opiekuńczego	11
4.5.	Jednorazowej zapomogi z tyt. urodzenia się dziecka	0
4.6.	Świadczenia rodzicielskiego	0
5	Razem (w.1 + w.2 + w.3 + w.4)	319

5.3.19 Zasiłki dla opiekunów

W ramach realizacji ustawy z dnia 4 kwietnia 2014 roku o ustaleniu i wypłacie zasiłków dla opiekunów (t.j. DzU z 2020 roku, poz.1297) w roku 2021 wypłacono 16 świadczeń na kwotę **9920,00 zł (do tej kwoty doliczyć należy wydatki na obsługę zasiłków dla opiekunów w kwocie 9167,00 zł)**. Szczegółowe kwestie związane z tym zadaniem przedstawiają tabele 19 i 20.

Tabela nr 19. Wydatki na zasiłki dla opiekunów finansowane z dotacji celowej z budżetu państwa oraz liczba zasiłków

L.p.	Wyszczególnienie	Wydatki narastająco od początku roku w zł	Liczba zasiłków narastająco od początku roku
1.	Zasiłek dla opiekuna	9920	16

Za osoby pobierające zasiłek dla opiekunów w przypadkach przewidzianych ustawą zostały opłacone składki na ubezpieczenia społeczne i zdrowotne.

Tabela nr 20. Wydatki na składki na ubezpieczenia społeczne i ubezpieczenie zdrowotne oraz liczba składek

L.p.	Wyszczególnienie	Wydatki narastająco od początku roku w zł	Liczba składek narastająco od początku roku
1.	Składki na ubezpieczenia emerytalne i rentowe opłacane za osoby pobierające zasiłki dla opiekunów, z tego:	3071	18
1.1.	- opłacane na podstawie przepisów o systemie ubezpieczeń społecznych	3701	18
1.2.	- opłacane na podstawie przepisów o ubezpieczeniu społecznym rolników	0	0
2.	Składki na ubezpieczenie zdrowotne opłacane za osoby pobierające zasiłki dla opiekunów	223	4
3	Razem (w.1+w.2)	3294	22

5.3.20 Fundusz alimentacyjny

W ramach realizacji zadania wynikającego z ustawy z dnia 7 września 2007 roku o pomocy osobom uprawnionym do alimentów (t.j. DzU z 2021 roku poz. 877 ze zm.) w 2021 roku wypłacono świadczeń na łączną kwotę **106 516,97 zł (do tej kwoty doliczyć należy wydatki na obsługę świadczeń z funduszu alimentacyjnego- 21117,00 zł i wydatki na obsługę podejmowanych działań wobec dłużników alimentacyjnych – 8312,00 zł).**

Szczegółowe kwestie związane z tym zadaniem przedstawiają tabele 21-23

Tabela nr 21. Wydatki na świadczenia z funduszu alimentacyjnego poniesione ze środków budżetu państwa oraz liczba wypłaconych świadczeń

Lp.	Wyszczególnienie	Kwoty narastająco od początku roku w zł	Liczba świadczeń narastająco od początku roku
1.	Wypłacone świadczenia z funduszu alimentacyjnego, z tego na osobę uprawnioną w wieku:	106 516,97	329
1.1.	- 0 - 17 lat	88 145,15	266

Lp.	Wyszczególnienie	Kwoty narastająco od początku roku w zł	Liczba świadczeń narastająco od początku roku
1.2.	- 18 - 24 lat	18 371,82	63
1.3.	- 25 lat i więcej	0,00	0

Tabela nr 22. Informacje na temat osób korzystających ze świadczeń z funduszu alimentacyjnego

Lp.	Wyszczególnienie	
1.	Liczba rodzin, w których jest pobierane świadczenie z funduszu alimentacyjnego, z tego o dochodzie rodziny w przeliczeniu na osobę:	15
1.1.	- bez dochodu	1
1.2.	- od 0,01 do 100 zł	0
1.3.	- od 100,01 do 252 zł	2
1.4.	- od 252,01 do 362,50 zł	0
1.5.	- od 362,51 do 504 zł	3
1.6.	- od 504,01 do 583 zł	1
1.7.	- od 583,01 do 674 zł	4
1.8.	- od 674,01 do 725 zł	0
1.9.	- od 725,01 do 800 zł	0
1.10.	- od 800,01 do 900 zł	1
1.11.	- pow. 900 zł	3
2.	Liczba rodzin, w których jest pobierane świadczenie z funduszu alimentacyjnego, w tym:	15
2.1.	- z jedną osobą uprawnioną	8
2.2.	- z dwiema osobami uprawnionymi	4
2.3.	- z trzema osobami uprawnionymi	2
2.4.	- z czterema i więcej osobami uprawnionymi	1
3.	Liczba osób uprawnionych do świadczenia z funduszu alimentacyjnego wychowywanych przez osobę pozostającą w związku małżeńskim z osobą zobowiązaną do alimentacji wobec osoby uprawnionej	3
4.	Liczba osób uprawnionych do świadczenia z funduszu alimentacyjnego wychowywanych przez osobę pozostającą w związku małżeńskim z osobą niezobowiązaną do alimentacji wobec osoby uprawnionej	3
5.	Liczba osób uprawnionych do świadczenia z funduszu alimentacyjnego wychowywanych przez rodzica niepozostającego w związku małżeńskim	19
6.	Liczba osób uprawnionych do świadczenia z funduszu alimentacyjnego wychowywanych przez rodziców niepozostających w związku małżeńskim	0
7.	Liczba osób uprawnionych do świadczenia z funduszu alimentacyjnego pobierających świadczenie z funduszu alimentacyjnego na siebie	0
8.	Liczba osób uprawnionych otrzymujących świadczenie z funduszu alimentacyjnego, z tego w wysokości:	26

8.1.	- do 100 zł	0
8.2.	- od 100,01 do 200 zł	2
8.3.	- od 200,01 do 300 zł	8
8.4.	- od 300,01 do 400 zł	9
8.5.	- od 400,01 do 500 zł	7
9.	Liczba osób uprawnionych do świadczenia z funduszu alimentacyjnego, w stosunku do których zostało zasądzone świadczenie alimentacyjne, z tego w wysokości:	26
9.1.	- do 100 zł	0
9.2.	- od 100,01 do 200 zł	0
9.3.	- od 200,01 do 300 zł	13
9.4.	- od 300,01 do 400 zł	5
9.5.	- od 400,01 do 500 zł	3
9.6.	- od 500,01 do 700 zł	4
9.7.	- od 700,01 do 900 zł	5
9.8.	- od 900,01 zł	0
10.	Liczba świadczeń z funduszu alimentacyjnego pobieranych w związku z zamieszkiwaniem dłużnika alimentacyjnego poza granicami Rzeczypospolitej Polskiej, w tym:	0
10.1.	- w związku z niemożnością wszczęcia lub prowadzenia egzekucji alimentów	0

Tabela nr 23. Stan należności z tyt. wypłaconych świadczeń z funduszu alimentacyjnego

Lp.	Wyszczególnienie	Kwoty narastająco od początku roku w zł)
1.	Stan należności z tytułu wypłaconych świadczeń z funduszu alimentacyjnego na ostatni dzień miesiąca	115 8205
2.	Kwoty zwrócone przez dłużników alimentacyjnych z tytułu wypłaconych świadczeń z funduszu alimentacyjnego, z tego:	68 080,45
2.1.	- przekazane na dochody budżetu państwa, w tym:	56 271,07
2.1.1.	- odsetki ustawowe za opóźnienie	38 557,05
2.2.	- przekazane na dochody własne organu właściwego wierzyciela	11 809,38

5.3.21 Świadczenie wychowawcze

W ramach realizacji świadczeń wychowawczych zgodnie z ustawą z dnia 11 lutego 2016 roku o pomocy państwa w wychowywaniu dzieci (tj. Dz.U. z 2019 roku, poz. 2407 ze zm.) wypłacono świadczenia na łączną kwotę **3 382 605,95 zł (do tej kwoty należy doliczyć koszty obsługi - 29 004,79 zł).**

Szczegółowe kwestie przedstawiają tabela 24

Tabela nr 24. Informacja o złożonych wnioskach o ustalenie prawa do świadczenia wychowawczego oraz o wydanych decyzjach w sprawie

Lp.	Wyszczególnienie	Wartość
1	Liczba złożonych „unikatowych” (tj. неповtarzających się) wniosków o ustalenie prawa do świadczenia wychowawczego z tego:	307
1.1.	- złożonych w formie papierowej	148
1.2.	- złożonych drogą elektroniczną	159
2.	Liczba oczekujących na rozpatrzenie wniosków o ustalenie prawa do świadczenia wychowawczego (złożonych w formie papierowej i drogą elektroniczną)	3
2.1	- w tym wniosków przekazanych przez organ właściwy do wojewody i na koniec grudnia organ właściwy nie posiada wiedzy o rozstrzygnięciu marszałka czy w danej sprawie mają zastosowanie przepisy o koordynacji systemów zabezpieczenia społecznego.	3
3.	Liczba wydanych (na podstawie wniosków złożonych w formie papierowej i drogą elektroniczną) decyzji przyznających prawo do świadczenia wychowawczego	0
3.1	- w tym liczba wydanych decyzji przyznających prawo do świadczenia wychowawczego	0
4.	Liczba wydanych decyzji uchylających prawo do świadczenia wychowawczego	0
5.	Liczba wydanych (na podstawie wniosków złożonych w formie papierowej i elektronicznej) informacji przyznających prawo do świadczenia wychowawczego	307
6.	Liczba prowadzonych od 1 stycznia 2021 r. spraw dotyczących zamiany formy wypłaty świadczenia wychowawczego z pieniężnej na rzeczową lub na opłacanie usług	0
6.1	Liczba decyzji od wojewody przyznających prawo do świadczenia wychowawczego, na podstawie których realizowana jest w gminie wypłata świadczenia	0

5.3.22 Karta dużej rodziny

Zadanie realizowane było zgodnie z ustawą z dnia 5 grudnia 2014 r. o Karcie Dużej Rodziny (tj. Dz. U. z 2021 r., poz. 1744) oraz Rozporządzeniem Ministra Pracy i Polityki Społecznej z dnia 17 lipca 2017 r. w sprawie sposobu unieważnienia Karty Dużej Rodziny, wzorów graficznych oraz wzoru wniosku w sprawie przyznania Karty Dużej Rodziny (Dz. U. z 2017 r., poz. 1454).

W ramach tego zadania w 2021r. 13-tu rodzinom wydano 24 Kart Dużej Rodziny. Szczegółowe kwestie związane z tym zadaniem zostały przedstawione w tabeli nr 25.

Tabela nr 25. Informacje statystyczne

Lp.	Wyszczególnienie	Liczba
1.	Wnioski rodzin wielodzietnych o przyznanie Karty Dużej Rodziny lub wydanie duplikatu Karty Dużej Rodziny, z tego:	13
1.1.1	dla rodzin wielodzietnych występujących po raz pierwszy o wydanie Karty	10
1.1.2	dla nowego członka rodziny wielodzietnej będącej już w programie	1

1.1.3	dla osoby ubiegającej się o przedłużenie terminu ważności Karty	0
1.1.4	dla których zamówiono duplikat Karty	2
1.2	zakończonych wydaniem decyzji odmownej	0
2.	Liczba rodzin, którym wydano Karty Dużej Rodziny	13
3.	Liczba członków rodzin wielodzietnych, którym wydano Kartę Dużej Rodziny, z tego:	24
3.1	rodziców/małżonków	22
3.2	dzieci	2
4.	Liczba wydanych Kart Dużej Rodziny	24

5.4. Współpraca

Ośrodek przy realizacji poszczególnych zadań współpracował z wieloma podmiotami, instytucjami i organizacjami pozarządowymi. Wśród najważniejszych podmiotów, z którymi prowadzona jest regularna współpraca należą w szczególności:

- szkoły,
- policja,
- sąd rejonowy,
- gminna komisja rozwiązywania problemów alkoholowych,
- rady sołeckie,
- placówki opieki zdrowotnej,
- lekarze rodzinni,
- pielęgniarki środowiskowe,
- kościoły katolickie,
- Warmińsko-Mazurski Urząd Wojewódzki w Olsztynie,
- Regionalny Ośrodek Polityki Społecznej w Olsztynie,
- Powiatowy Urząd Pracy w Nidzicy,
- Powiatowe Centrum Pomocy Rodzinie w Nidzicy,
- Zakład Ubezpieczeń Społecznych,
- Kasa Rolniczego Ubezpieczenia Społecznego,
- Środowiskowy Dom Samopomocy.

Ponadto pracownicy socjalni uczestniczyli w:

- zorganizowaniu wypoczynku letniego dla dzieci i młodzieży w ramach zawartego Porozumienia z Warmińsko – Mazurskim Kuratorium Oświaty w Olsztynie a Gminnym Ośrodkiem Pomocy Społecznej. W związku z realizacją kolonii sfinansowanych przez Kuratorium z wypoczynku letniego skorzystało 10 dzieci z terenu naszej gminy. Dzieci wypoczywały w miejscowości Biały Dunajec w woj. małopolskim,

- zorganizowaniu na terenie gminy lokalnych inicjatyw w ramach Ogólnoświatowej Kampanii „Biała Wstążka” m.in. (dyżur pracownika socjalnego, przewodniczącego Zespołu Interdyscyplinarnego, członka Gminnej Komisji Rozwiązywania Problemów Alkoholowych). Ponadto można było skorzystać z „mobilnego” punktu prowadzonego przez adwokatów i radców prawnych z organizacji pozarządowej w ramach punktu nieodpłatnych porad prawnych i poradnictwa obywatelskiego.
- zorganizowaniu na terenie gminy lokalnych inicjatyw w ramach Kampanii „16 Dni Bez Przemocy” m.in. (dyżur pracownika socjalnego, przewodniczącego Zespołu Interdyscyplinarnego, członka Gminnej Komisji Rozwiązywania Problemów Alkoholowych). Ponadto można było skorzystać z „mobilnego” punktu prowadzonego przez adwokatów i radców prawnych z organizacji pozarządowej w ramach punktu nieodpłatnych porad prawnych i poradnictwa obywatelskiego. Ponadto można było skorzystać z pomocy psychologa.

W codziennej pracy pracowników Ośrodka jest wiele trudnych problemów i nie zawsze można pomóc i zaspokoić wszystkie oczekiwania klientów. Jest to niemożliwe, ponieważ obowiązują nas przepisy prawne, są ograniczone środki finansowe, niewystarczający dostęp do poradni specjalistycznych i placówek wspierających, brak środka transportu, rozległy teren i rozproszone małe miejscowości itp..

Gminny Ośrodek Pomocy Społecznej w Janowcu Kościelnym w 2021r. prowadził bezpośrednią obsługę klienta poprzez utworzony punkt obsługi znajdujący się na parterze Ośrodka. Dokładnie tak samo, pomagamy ludziom, jak przed pandemią na nieco zmienionych zasadach. Zawsze dbaliśmy o wysoki standard bezpieczeństwa i zdrowie pracowników jak również klientów. Pomimo epidemii Ośrodek na bieżąco realizował powierzone zadania. Wprowadzane ograniczenia nie miały wpływu na prawidłowość i terminowość wykonywanych zadań i świadczonych usług.

Potrzeby w zakresie pomocy społecznej:

- **brak mieszkań chronionych**, o których stanowi art. 17 ust.1 pkt 12 ustawy z dnia 12 marca 2004 roku o pomocy społecznej. Mieszkanie chronione na podstawie art.53 ust.2 ustawy, jest formą pomocy społecznej przygotowującą pod opieką specjalistów osoby w codziennym funkcjonowaniu.

Aby wywiązać się z tego obowiązku w 2019 roku podjęto działania, pozwalające na zabezpieczeniu udzielania pomocy w formie mieszkania chronionego, osobom wymienionym w art.53 ust.1 ustawy o pomocy społecznej, będącym mieszkańcami Gminy. Gmina Janowiec Kościelny reprezentowana przez Wójta Piotra Rakoczego podpisała porozumienie z Gminą Nidzica reprezentowanym przez Burmistrza Jacka Kosmałę na przyjmowanie osób z terenu naszej Gminy do mieszkań chronionych. Należy podkreślić, że pomoc społeczna nie jest w stanie funkcjonować i skutecznie wypełniać swoich zadań bez odpowiedniego wsparcia otoczenia to jest - samorządu terytorialnego, sektora zdrowia, edukacji, policji, organizacji pozarządowych i innych podmiotów.

5.5. Analiza SWOT

Tabela Nr 26. Analiza SWOT systemu pomocy społecznej gminy Janowiec Kościelny

Mocne strony	Słabe strony	Szanse	Zagrożenia
<ul style="list-style-type: none"> - prowadzenie działań socjalnych i zapobiegających dysfunkcjom rodziny, - dostępność do placówek wsparcia dziennego (Środowiskowy Dom Samopomocy w Janowcu Kościelnym, Klub Senior + w Janowcu Kościelnym) 	<ul style="list-style-type: none"> - brak podnoszenia kwalifikacji u osób korzystających z pomocy społecznej, - niedostateczna baza zabezpieczająca potrzeby społeczne (brak mieszkań socjalnych i komunalnych, brak placówek pomocy dla samotnych matek z dziećmi, brak miejsc dla ofiar przemocy), - ograniczone włączanie się społeczności lokalnej w działania pomocowe, - brak rozpowszechniania w środowisku lokalnym pozytywnych postaw charytatywnych, - zwiększanie się liczby osób w wieku poprodukcyjnym i zwiększone zapotrzebowanie na usługi opiekuńcze, - nieangażowanie wolontariuszy w działania na rzecz osób starszych - brak możliwości kontynuowania aktywności zawodowej osób starszych, - niski poziom życia osób starszych 	<ul style="list-style-type: none"> - wzrost społecznej akceptacji i podmiotowe traktowanie osób niepełnosprawnych, - likwidacja barier architektonicznych, - wpływ systemu emerytalno-rentowego na poprawę sytuacji osób starszych, - prawidłowy przepływ informacji pomiędzy sektorem publicznym a pozarządowym w dziedzinie pomocy społecznej, - uwrażliwianie systemu oświaty na problemy osób starszych, - dostosowanie infrastruktury do osób starszych, likwidowanie barier architektonicznych, - prowadzenie dokładnego rozpoznania potrzeb osób starszych, - możliwość korzystania ze środków finansowych Unii Europejskiej, - dostosowywanie standardów usług do wymogów Unii Europejskiej, - ciągłe doskonalenie i podnoszenie kwalifikacji zawodowych przez kadre pomocy społecznej 	<ul style="list-style-type: none"> - wzrost patologii spowodowany bezrobociem, ubóstwem, brakiem środków dożycia, marazmem życiowym - wzrost stopy bezrobocia, bezrobocia długotrwałego oraz dziedziczenia bezrobocia, - rozwój zjawiska wykluczenia społecznego niektórych grup społecznych, - brak warunków do zwiększenia mobilności zawodowej, - niewykorzystywanie w pełni środków pozabudżetowych, - zmniejszająca się liczba miejsc pracy dla osób niepełnosprawnych, - brak mobilności wśród osób młodych, - rozpad więzi społecznych i zanik kontroli społecznej, - alienacja i marginalizacja zagrożonych grup społecznych, - istnienie zjawiska wyuczonej bezradności, zmęczenia, bezsilności,

5.6. Podstawy prawne funkcjonowania Środowiskowego Domu Samopomocy w Janowcu Kościelnym



Środowiskowy Dom Samopomocy w Janowcu Kościelnym realizuje zadania w oparciu o zapisy *Ustawy o pomocy społecznej z dnia 12 marca 2004 r.* i *Rozporządzenia Ministra Pracy i Polityki Społecznej z dnia 9 grudnia 2010 r. w sprawie środowiskowych domów samopomocy* oraz innych zapisów wynikających z:

- 1) ustawy z dnia 8 marca 1990 r. o samorządzie gminnym,
- 2) ustawy z dnia 27 sierpnia 2009 r. o finansach publicznych,
- 3) ustawy z dnia 29 września 1994 r. o rachunkowości,
- 4) ustawy z dnia 21 listopada 2008 r. o pracownikach samorządowych
- 5) ustawy z dnia 29 stycznia 2004 r. Prawo zamówień publicznych,
- 6) ustawy z dnia 19 sierpnia 1994 r. o ochronie zdrowia psychicznego
- 7) ustawy z dnia 27 sierpnia 1997 r. o rehabilitacji zawodowej i społecznej oraz zatrudnieniu osób niepełnosprawnych,
- 8) Uchwał Rady Gminy w Janowcu Kościelnym,
- 9) Zarządzeń Wojewody Warmińsko-Mazurskiego,
- 10) Zarządzeń Wójta Gminy Janowiec Kościelny,
- 11) Zarządzeń Dyrektora ŚDS w Janowcu Kościelnym,
- 12) Statutu Środowiskowego Domu Samopomocy w Janowcu Kościelnym,
- 13) Regulaminu organizacyjnego Środowiskowego Domu Samopomocy w Janowcu Kościelnym

Funkcjonowanie Domu określa także Program Działalności Domu i plany pracy domu na każdy rok.

5.7. Informacje ogólne

Środowiskowy Dom Samopomocy w Janowcu Kościelnym jest jednostką organizacyjną Gminy Janowiec Kościelny działającą w formie jednostki budżetowej, nie posiadającej osobowości prawnej, mającą swoją siedzibę w Janowcu Kościelnym 64,13-111 Janowiec Kościelny. Ośrodek został utworzony Uchwałą Nr XVII/142/2021 Rady Gminy Janowiec Kościelny z dnia 11 stycznia 2021r. w sprawie utworzenia Środowiskowego Domu Samopomocy w Janowcu Kościelnym.

Dom jest ośrodkiem wsparcia dla osób:

- Przewlekłe psychicznie chorych - TYP A,
- Osób z niepełnosprawnością intelektualną- TYP B,
- Osób wykazujących inne przewlekłe zaburzenia czynności psychicznych -TYP C, oraz Osób z niepełnosprawnościami sprzężonymi w w/w Typach

Dom jest ośrodkiem wsparcia, który swoim działaniem obejmuje mieszkańców gminy Janowiec Kościelny, natomiast mieszkańców innych gmin może przyjmować na podstawie porozumień zawartych między gminą Janowiec Kościelny a gminą właściwą dla miejsca zamieszkania osoby ubiegającej się o przyjęcie do Domu.

Dom posiada 112 miejsc - 100 miejsc pobytu dziennego i 12 miejsc pobytu całodobowego. W razie częstych nieobecności uczestników, trwających przez okres dłuższy niż 10 dni roboczych, istnieje możliwość świadczenia usług dla dodatkowych osób, jednak w liczbie nieprzekraczającej liczby uczestników o częstych nieobecnościach, nie wyższej niż 20% liczby miejsc w Domu. Dom funkcjonuje codziennie, od poniedziałku do piątku w godzinach od 7.00 do 15.00.

Celem działalności Środowiskowego Domu Samopomocy w Janowcu Kościelnym jest zwiększenie zaradności i samodzielności życiowej uczestników oraz ich integracja społeczna.

Cele szczegółowe działania Domu:

1. Podtrzymywanie i rozwijanie u osób z zaburzeniami psychicznymi umiejętności niezbędnych do samodzielnego życia,
2. Organizowanie zajęć dostosowanych do stanu zdrowia, sprawności psychofizycznej i szczególnych potrzeb wynikających z rodzaju schorzenia lub niepełnosprawności,
3. Pobudzenie aktywności w zaspokajaniu niezbędnych potrzeb życiowych,
4. Wsparcie w zakresie poradnictwa psychologicznego i pomocy w dostępie do świadczeń zdrowotnych,
5. Integrowanie uczestników z ich środowiskiem lokalnym, w tym rodzinnym, sąsiedzkim, z innymi osobami, w urzędach, w instytucjach

Dom realizuje swoje zadania poprzez działania wspierająco-aktywizujące, które obejmują:

1. Uczestnictwo podopiecznych w organizowanych zajęciach,
2. Organizację czasu pobytu z uwzględnieniem ich indywidualnych potrzeb, możliwości i zainteresowań,

3. Integrację ze środowiskiem lokalnym,
4. Współpracę z rodzinami i opiekunami uczestników Domu, instytucjami, organizacjami.

Do podstawowych zadań ŚDS należy:

1. podtrzymywanie i rozwijanie u osób z zaburzeniami psychicznymi umiejętności niezbędnych do samodzielnego życia i zwiększenia zaradności życiowej
2. organizowanie zajęć dostosowanych do stanu zdrowia, sprawności psychofizycznej i szczególnych potrzeb wynikających z rodzaju schorzenia lub niepełnosprawności,
3. wspieranie w funkcjonowaniu w środowisku rodzinnym i społecznym,
4. pobudzenie aktywności w zaspokajaniu niezbędnych potrzeb życiowych,
5. wsparcie specjalistyczne,
6. integracja społeczna Uczestników.

Dom realizuje swoje zadania poprzez działania wspierająco-aktywizujące, które obejmują:

1. uczestnictwo podopiecznych w organizowanych zajęciach,
2. organizację czasu pobytu z uwzględnieniem ich indywidualnych potrzeb, możliwości i zainteresowań,
3. integrację ze środowiskiem lokalnym,
4. współpracę z rodzinami i opiekunami uczestników Domu, instytucjami, organizacjami.

5.8. Zasoby kadrowe

W Domu zatrudniani są, odpowiednio do potrzeb pracownicy merytoryczni posiadający kwalifikacje, określone w rozporządzeniu Ministra Pracy i Polityki Społecznej z dnia 9 grudnia 2010 r. w sprawie środowiskowych domów samopomocy oraz Rozporządzeniu Rady Ministrów z dnia 15 maja 2018 r. w sprawie wynagradzania pracowników samorządowych.

Rysunek Nr 1. Schemat struktury organizacyjnej Środowiskowego Domu Samopomocy w Janowcu Kościelnym

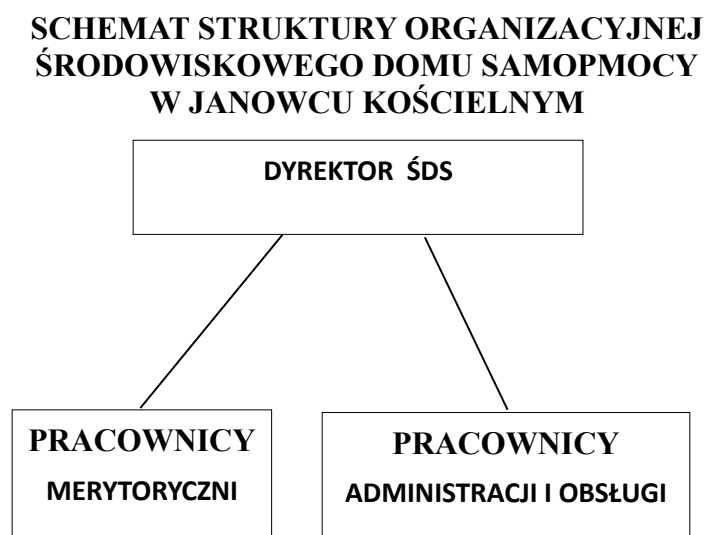

Wskaźnik zatrudnienia pracowników zespołu wspierająco- aktywizującego stosuje się odpowiednio do liczby uczestników każdego typu domu:

- nie mniej niż 1 etat na 7 uczestników w domu typu A
- nie mniej niż 1 etat na 5 uczestników typu B lub C
- w przypadku uczestników ze niepełnosprawnościami sprzężonymi wskaźnik zatrudnienia wynosi nie mniej niż 1 etat na 3 uczestników.

Działania domu mogą być wspierane przez opiekunów, członków rodzin, wolontariuszy.

STRUKTURA ZATRUDNIENIA PRACOWNIKÓW ŚDS W 2021 ROKU:

- ✓ dyrektor- 1 osoba/1 etat
- ✓ psycholog- 1 osoba- zlecenie
- ✓ pracownik socjalny- 1 osoba ½ etatu
- ✓ instruktor terapii- 6 osób/ 5 etatów (dwie osoby ½ etatu)
- ✓ terapeuta zajęciowy- 2 osoby/ 2 etaty
- ✓ starszy terapeuta zajęciowy- 1 osoba/1 etat
- ✓ terapeuta- 3 osoby/2 etaty
- ✓ starszy terapeuta – 2 osoby/ 2 etaty
- ✓ opiekun- 4 osoby/ 2,5 etatu
- ✓ fizjoterapeuta- 1 osoba/1 etat

18 etatów

- ✓ Główna księgowość (księgowość, kadry, płace itd.) – 1 osoba/1 etat
- ✓ konserwator- 1 osoba/ 0,5 etatu
- ✓ pracownik gospodarczy – 1 osoba/1 etat

2,5 etatu

W 2021r. pracownicy wzięli udział w następujących szkoleniach:

- szkolenie z zakresu zaburzeń psychicznych,
- trening umiejętności społecznych,
- szkolenie z zakresu bhp,
- szkolenie w zakresie pierwszej pomocy,
- kurs „eksploatacja urządzeń elektroenergetycznych”,
- „zajęcia zdalne dla osób ze spektrum autyzmu i niepełnosprawnościami sprzężonymi. Socjoterapia w warunkach obostrzeń związanych z pandemią”

5.9. Formy i efekty prowadzonej działalności

Zakres świadczonych usług i zasady ich świadczenia

Usługi świadczone przez ŚDS obejmują w szczególności:

- 1) trening funkcjonowania w codziennym życiu, w tym: trening dbałości o wygląd zewnętrzny, trening nauki higieny, trening kulinarny i gospodarstwa domowego, trening umiejętności praktycznych, trening gospodarowania własnymi środkami finansowymi;
- 2) trening umiejętności interpersonalnych i rozwiązywania problemów, w tym: kształtowania pozytywnych relacji uczestnika z osobami bliskimi, sąsiadami, z innymi osobami w czasie zakupów, w środkach komunikacji publicznej, w urzędach, w instytucjach kultury;
- 3) trening umiejętności komunikacyjnych, w tym z wykorzystaniem alternatywnych i wspomagających sposobów porozumiewania się, w przypadku osób z problemami w komunikacji werbalnej;
- 4) trening umiejętności spędzania czasu wolnego, w tym: rozwijanie zainteresowań literaturą, audycjami radiowymi, telewizyjnymi, Internetem, udział w spotkaniach towarzyskich i kulturalnych;
- 5) poradnictwo psychologiczne, pedagogiczne, terapeutyczne, socjalne i inne specjalistyczne w zależności od potrzeb;
- 6) pomoc w załatwianiu spraw urzędowych;
- 7) pomoc w dostępie do niezbędnych świadczeń zdrowotnych, w tym uzgadnianie i pilnowanie terminów wizyt u lekarza, pomoc w zakupie leków, pomoc w dotarciu do jednostek ochrony zdrowia;
- 8) niezbędną opiekę podczas pobytu w Domu;
- 9) terapię ruchową, w tym: zajęcia sportowe, turystykę i rekreację;
- 10) możliwość zapewnienia uczestnikom skierowanym na pobyt dzienny spożywania jednego gorącego posiłku dziennie oraz zapewnia całodobowe wyżywienie dla uczestników skierowanych na pobyt całodobowy w formie posiłków lub produktów żywnościowych do przygotowywania posiłków przez uczestnika;
- 11) inne formy postępowania przygotowujące do uczestnictwa w warsztatach terapii zajęciowej lub podjęcia zatrudnienia, w tym w warunkach pracy chronionej na przystosowanym stanowisku pracy.

Dom może dodatkowo zapewniać usługi transportowe w zakresie dowozu na zajęcia i z zajęć oraz niezbędną opiekę podczas usługi. Zakres i poziom świadczonych usług dostosowany jest do indywidualnych potrzeb uczestników, wynikających ze stopnia ich psychofizycznej sprawności. Dom umożliwia samorozwój uczestnikom. Do Domu przyjmowane są osoby na okres potrzebny

do realizacji indywidualnego planu postępowania wspierająco-aktywizującego.

Usługi świadczone przez Dom realizowane są w oparciu o takie wartości i zasady jak: szacunek, godność, tolerancja, prawo do intymności i wolności oraz poczucia bezpieczeństwa.

Usługi świadczone są w formie zajęć indywidualnych lub grupowych, dostosowanych do potrzeb osób, wynikających ze stopnia ich psychofizycznej sprawności, z uwzględnieniem nie tylko ich potrzeb ale również zainteresowań i wyborów.

Kryterium doboru do grup są indywidualne plany postępowania wspierająco-aktywizującego.

TRENINGI ZREALIZOWANE W 2021 ROKU:

Treningi funkcjonowania w codziennym życiu:

1. Trening dbałości o wygląd zewnętrzny:

- ✓ pogadanki na temat „mowy ciała”
- ✓ pogadanki związane z koniecznością dbania o wygląd zewnętrzny,
- ✓ „Warsztaty urody” – zajęcia praktyczne przy wykorzystaniu własnoręcznie przygotowanych z surowców naturalnych kosmetyków i akcesoriów kosmetycznych przyniesionych przez uczestników,
- ✓ przygotowywanie naturalnych maseczek i peelingów,
- ✓ instruktaż słowny,
- ✓ demonstrowanie czynności takich jak np. czesanie, depilowanie, pielęgnacja dłoni i paznokci,

2. Trening samoobsługi:

- ✓ instruktaż słowny,
- ✓ demonstrowanie czynności takich jak np. prawidłowe mycie rąk, samodzielne jedzenie, samodzielne załatwianie potrzeb fizjologicznych, samodzielne ubieranie się.

3. Trening nauki higieny:

- ✓ pogadanki o tematyce związanej z zachowaniem higieny osobistej podczas różnych warunków atmosferycznych np. „ jak dbać o higienę ciała w czasie niskich i wysokich temperatur powietrza”,
- ✓ instruktaż dbania o higienę osobistą i pielęgnacji ciała (mycia rąk, ciała),
- ✓ pogadanka i instruktaż dot. obostrzeń i zaleceń epidemiologicznych związanych z pandemią Covid-19/zasada DDM – dystans, dezynfekcja, maseczka,
- ✓ prezentacja, instruktaż prawidłowego dezynfekowania rąk, oraz prawidłowego zakładania, noszenia i zdejmowania maseczek jednorazowych,
- ✓ pogadanka na temat dystansu- zarówno w pojęciu fizycznej odległości po między osobami, jak i ogólne dystansu społecznego tzn. unikania udziału w zbędnych zgromadzeniach itp.

4. *Trening kulinarny:*

- ✓ pogadanki na tematy związane ze stosowaniem zasady *Savoir r vivre* oraz tradycji i nowoczesnych przepisów kulinarnych, wymiana przepisami,
- ✓ dyżury- trenowanie umiejętności przygotowywania drugiego śniadania, oraz kulturalnego podawania do stołu,
- ✓ segregowanie śmieci po spożytych posiłkach,
- ✓ spożywanie posiłków w plenerze: grill, piknik, ognisko,
- ✓ spożywanie posiłków w restauracji.

5. *Trening umiejętności praktycznych:*

- ✓ demonstrowanie czynności dbania o odzież, „naprawy” i odświeżania odzieży - możliwość obsługi maszyny do szycia, zdejmowanie wymiarów, przygotowywanie szablonu, dobieranie i zakładanie nici do maszyny, szycie, obcinanie nitek, przyszywanie guzików,
- ✓ obsługa sprzętu gospodarstwa domowego w trakcie przygotowywania drugiego śniadania, i deserów,
- ✓ segregowanie i porządkowanie materiałów plastycznych,
- ✓ segregowanie śmieci,
- ✓ aranżowanie dekoracji roślinnych, sadzenie sezonowych roślin – dekoracje w donicach,
- ✓ zajęcia grafomotoryczne- trenowanie umiejętności podpisywania się m.in. na liście obecności, pisownia liter,
- ✓ zajęcia usprawniające pamięć i koncentrację.





6. Trening gospodarowania własnym budżetem:

- ✓ pogadanki na temat konieczności odpowiedniego zarządzania budżetem domowym, sporządzanie listy zakupów i ćwiczenia praktyczne w ramach treningu zarządzania budżetem domowym („kontrolowane” zakupy w sklepie spożywczym, aptece)

Treningi umiejętności interpersonalnych i rozwiązywania problemów:

1. Kształtowanie umiejętności interpersonalnych nawiązywania i podtrzymania rozmowy:

- ✓ zabawy tematyczne: „powiedz tak powiedz nie” , „ co mówi twoja postawa ciała”,
- ✓ pogadanka na temat: „sposoby negocjacji w sytuacjach konfliktowych”.

2. Kształtowanie relacji i nawiązywanie kontaktów podczas organizowanych spotkań np.:

- ✓ obchody urodzin uczestników,
- ✓ wycieczki integracyjne (wyjazd nad morze do Krynicy Morskiej, do Obozu w Sztutowie, do „ Gancarskiej wioski” w Kamionce).

3. Spotkania integracyjne z najbliższą społecznością, spotkania międzypokoleniowe mające na celu integrację i nawiązywanie oraz pielęgnowanie relacji Uczestników ze społecznością lokalną:

- ✓ majówka- grill- udział w spotkaniu integracyjnym z zaproszonymi gośćmi- przedstawicielami lokalnych władz
- ✓ „Dzień dziecka” - piknik w Kucach,
- ✓ piknik plenerowy z dziećmi ze szkoły w Waśniewie – Grabowie, rozpoczęcie wakacji z Samorządowym Ośrodkiem Kultury,
- ✓ wyjazd nad jezioro Omulew w Wyknie,
- ✓ wizyta ks. Proboszcza lokalnej Parafii,
- ✓ wizyta dzielnicowego.





Treningi umiejętności spędzania czasu wolnego:

1. Zajęcia plastyczno- twórcze:

- ✓ odmierzanie, wycinanie i formowanie wszelkiego rodzaju ozdób z bibuły, krepiny i papieru,
- ✓ pobieranie i mieszanie kolorów, malowanie różnymi rodzajami farb (akrylowe, plakatowe)
- ✓ metaloplastyka – odmierzanie i kształtowanie różnych kształtów- ozdoby z drutu,
- ✓ rysowanie, kolorowanie i szkicowanie,
- ✓ przygotowywanie prac manualnych i rękodzielniczych,
- ✓ aranżowanie i dekorowanie – klejenie różnymi rodzajami klejów.

2. Zajęcia teatralno-muzyczne:

- ✓ wspólne i indywidualne popisy wokalne, trenowanie umiejętności gry na instrumentach muzycznych, kształtowanie umiejętności posługiwania się mikrofonem
- ✓ przygotowywanie i uczestnictwo w akademiach słowno- muzycznych: opracowywanie scenariuszy, przygotowywanie dekoracji; akademie z okazji „Święta Niepodległości”, „Dnia Kobiet” , „Zakończenia roku terapeutycznego”.

3. Zajęcia relaksacyjne:

- ✓ wykreślanki, rebusy, krzyżówki, gry planszowe, gry i zabawy dydaktyczno-relaksacyjne,
- ✓ zapoznanie z nowymi pozycjami literackimi, możliwość wypożyczenia książek - wizyty pracowników Biblioteki Publicznej w Janowcu Kościelnym.

4. Udział w spotkaniach towarzyskich i kulturalnych:

- ✓ wizyta Policjanta – pogadanka „bezpieczeństwo w trakcie przerwy w roku terapeutycznym- bezpieczne wakacje”,
- ✓ wizyta Ratownika Medycznego- instruktaż słowny, demonstrowanie czynności „udzielania pierwszej pomocy”,
- ✓ spotkania okolicznościowe, „urodziny uczestników”, „spotkanie Wigilijne”,
- ✓ kultywowanie regionalnych tradycji: przygotowanie palmy wielkanocnej (udział w gminnym konkursie), przygotowywanie obrazu na „Boże Ciało”, wykonywanie wieńca dożynkowego (udział w gminnym konkursie), udział w Gminnych Dożynkach „Święto Pieczonego Ziemniaka”



Poradnictwo psychologiczne

Zakres usług psychologicznych obejmował:

- ✓ świadczenie usług/konsultacji psychologicznych dla uczestników zajęć ŚDS w Janowcu Kościelnym,
- ✓ wystawianie zaleceń/opinii nt. funkcjonowania uczestników. Opinie i zalecenia służą pracownikom merytorycznym ŚDS do prowadzenia treningów i zajęć z uczestnikami,
- ✓ udział w pracach i spotkaniach Zespołu Wspierająco-Aktywizującego.

Konsultacje psychologiczne mają na celu:

- ✓ pomoc osobom w rozwiązywaniu problemów psychologicznych,
- ✓ budowanie u uczestników poczucia skuteczności samodzielnego działania,
- ✓ określenie sposobu wyjścia z trudnej sytuacji, ustalenie słabych i mocnych stron uczestników, rodzaju i kolejności podejmowanych działań,
- ✓ indywidualna pomoc służyć ma przede wszystkim rozwiązywaniu konkretnych problemów uczestników, motywować do działań mających na celu poprawę sytuacji życiowej,
- ✓ podwyższenie kompetencji społecznych uczestników,
- ✓ wsparcie merytoryczne pracowników ŚDS i podwyższenie efektywności realizowanych treningów i zadań na rzecz uczestników

Pomoc w załatwianiu spraw urzędowych:

- ✓ pomoc w wypełnianiu druków przelewu,
- ✓ pomoc w uzupełnianiu „Kwestionariusza wstępnego wywiadu przesiewowego przed szczepieniem osoby dorosłej przeciw Covid- 19”,
- ✓ pomoc w uzupełnianiu „Oświadczeń o spełnianiu warunków uprawniających do nieodpłatnego szczepienia przeciwko grypie”,
- ✓ pomoc w uzupełnianiu wniosków o wydanie Orzeczenia o Stopniu Niepełnosprawności,
- ✓ pomoc w uzupełnianiu wniosków o ponowne obliczenie świadczenia emerytalno-rentowego,
- ✓ pomoc w adresowaniu korespondencji,
- ✓ pomoc w kompletowaniu i wypełnianiu dokumentacji w celu ubiegania się o sprzęt rehabilitacyjny refundowany przez NFZ,
- ✓ pomoc w załatwianiu różnego rodzaju spraw urzędowych Urzędzie Gminy w Janowcu, Kościelnym, w Gops Janowiec Kościelny, Gops Janowo, Mops Nidzica, w PCPR w Nidzicy, na poczcie w Nidzicy, w banku w Janowcu Kościelnym, w banku w Janowie, w Wydziale Komunikacji Starostwa Powiatowego w Nidzicy.

Realizacja pomocy w dostępie do niezbędnych świadczeń zdrowotnych w tym uzgadnianie i pilnowanie terminów wizyt u lekarza, pomoc w zakupie leków, pomoc w dotarciu do jednostek ochrony zdrowia:

- 1) Pomoc w umawianiu wizyt oraz pomoc w dotarciu do lekarzy pierwszego kontaktu:
 - ✓ Przychodnia w Janowcu Kościelnym,
 - ✓ Nidzica „Medyk” – Ośrodek Zdrowia,
 - ✓ Nidzica „Hipokrates” – Ośrodek Zdrowia,
 - ✓ Nidzica Dr rodzinny Adam Grochowski i Bogdan Osłowski,
 - ✓ Przychodnia w Janowie.
- 2) Pomoc w umawianiu wizyt oraz pomoc w dotarciu do poradni specjalistycznych, lekarzy specjalistów:
 - ✓ Poradnia Zdrowia Psychicznego w Nidzicy (regularna i stała praca pracownika socjalnego),
 - ✓ Neurolog Nidzica,
 - ✓ „Poradnia Kobiet” lekarz ginekolog – Nidzica.
- 3) Pomoc w dotarciu do szpitala i powrocie z hospitalizacji:
 - ✓ ZOZ Działdowo,
 - ✓ ZOZ Nidzica.
- 4) Organizacja wyjazdów Uczestników na szczepienia do Punktu Szczepień w Janowcu Kościelnym:
 - ✓ druga i trzecia dawka przypominająca Covid-19,
 - ✓ szczepienia przeciw grypie.

5) Pomoc w zakupie leków/ realizacji recept- na bieżąco

Realizacja niezbędnej opieki

Uczestnicy mieli zapewnioną opiekę:

- ✓ podczas trwania zajęć w Domu,
- ✓ podczas transportu w trakcie przyjazdu i odjazdu uczestników na zajęcia,
- ✓ podczas transportu na zajęcia odbywające się poza Ośrodkiem Wsparcia, opieka w trakcie zajęć odbywających się poza ŚDS,
- ✓ podczas spacerów,
- ✓ podczas zajęć plenerowych,
- ✓ podczas zajęć sportowych,
- ✓ wycieczek
- ✓ podczas korzystania ze zewnętrznych siłowni.

6) **Realizacja terapii ruchowej, w tym zajęcia sportowe, turystyka i rekreacja:**

1. Gimnastyka w Ośrodku i na świeżym powietrzu:

- ✓ ćwiczenia kondycyjne,
- ✓ ćwiczenia rozciągające,
- ✓ ćwiczenia oddechowe,
- ✓ ćwiczenia z przyrządami,
- ✓ ćwiczenia równoważne,
- ✓ ćwiczenia koordynacji wzrokowo-ruchowej.

2. Nodic Walking

3. Wyjazdy integracyjno -sportowe:

- ✓ Piknik w Kucach,
 - ✓ Piknik Waśniewo- Grabowo
4. Zajęcia na siłowni zewnętrznej
 5. Zajęcia ruchowe w wodzie – wyjazd nad jezioro Omulew w Wyknie
 6. Spacer po plaży – ćwiczenia oddechowe – wdychanie naturalnego jodu – wyjazd nad morze do Krynicy Morskiej
 7. Gry i zabawy ruchowe:
 - ✓ rzutki
 - ✓ babibncton.
 8. Spacerowanie.
 9. Tańce jako aktywność ruchowa



Realizacja wyżywienia:

ŚDS zapewniał posiłki w formie:

- ✓ śniadań przygotowywanych przez Uczestników podczas zajęć- w ramach treningów kulinarnych (Uczestnicy pełnią dyżury-codziennie inna grupa Uczestników pełni dyżur),
- ✓ ciepłego posiłku dostarczanego jako catering przez zewnętrzną firmę cateringową,
- ✓ ponadto w ramach treningów, przy okazji spotkań okolicznościowych jak np. urodziny czy uroczyste obchody Święta Niepodległości Uczestnicy przygotowywali symboliczne desery czy wypieki.



5.10. Współpraca

Środowiskowy Dom Samopomocy w Janowcu Kościelnym współpracował na bieżąco z następującymi osobami i instytucjami:

- Wójtem Gminy Janowiec Kościelny - współpraca stała, bieżąca (rozmowy, kontakt osobisty, spotkania, uczestnictwo Wójta w spotkaniach okolicznościowych i przedsięwzięciach ŚDS),
- członkami rodzin Uczestników (stałe, systematyczne kontakty z członkami rodzin, w miarę możliwości i okoliczności były to również kontakty osobiste z członkami rodzin),
- Ośrodkami Pomocy Społecznej w Janowcu Kościelnym, Janowie, Nidzicy. Współpraca polegała na wymianie informacji, na działaniach mających na celu udzielenie pomocy i wsparcia Uczestnikom (np. w zakresie zrobieniu zakupów podczas przebywania na kwarantannie przez Uczestników, organizacji i dostarczenia paczek żywnościowych),
- Poradnią Zdrowia Psychicznego w Nidzicy- regularny, stały kontakt z lekarzem psychiatrą i pielęgniarką w celu wymiany informacji, wymiany spostrzeżeń z obserwacji stanu zdrowia Uczestników, pomocy Uczestnikom w umawianiu wizyt, w celu zorganizowania pobytu Uczestników w szpitalach (hospitalizowania Uczestników),
- lekarzami pierwszego kontaktu, z lekarzami specjalistami- pomoc w umawianiu i organizowaniu wizyt, organizowaniu grupowych szczepień dla Uczestników,
- Kościołem św. Jana Chrzciciela w Janowcu Kościelnym- współpraca przy organizacji procesji „Bożego Ciała”, wizyty księdza w celu odwiedzin Uczestników i poświęcenia pomieszczeń w których prowadzone są zajęcia w lokalach zastępczych,
- Samorządowym Ośrodkiem Kultury w Janowcu Kościelnym: raz w tygodniu wizyty pracownika SOK z książkami do wypożyczenia przez Uczestników, wspólna organizacja Obchodów Dnia Dziecka i Dni Rodziny oraz Pikniku Wakacyjnego w Waśniewie-Grabowo- Uczestnicy prezentowali swoje prace, zdolności, umiejętności przed dziećmi i dorosłymi mieszkańcami,
- Szkołami Podstawowymi w Janowcu Kościelnym i Waśniewie Grabowo- odwiedziny Uczniów w Szkole, wspólna organizacja Gminnych Obchodów Dnia Dziecka i Dni Rodziny, przekazywanie sobie życzeń przy okazji świąt i Dnia Seniora,
- jednostkami organizacyjnymi Gminy oraz Gminnymi Radnymi- wizyty Przewodniczącej Rady Gminy podczas wewnętrznych Uroczystości ŚDS (np. Obchody Konstytucji 3 Maja, 11 Listopada itp.), zaangażowanie radnej gminnej w pomoc w dowiezieniu jednej z Uczestniczek w godzinach wieczornych do Szpitala, zaangażowanie jednego radnego w organizację Pikniku Wakacyjnego współorganizowanego przez ŚDS- wystąpienie radnego z perelekcją na temat okolicznej flory i fauny.
- z mieszkańcami, sołtysami z miejscowości Szczepkowo Borowe i Waśniewo Gwoździe

(miejsowości w których działają lokale zastępcze ŚDS) oraz ze Stowarzyszeniem na rzecz ekorozwoju wsi w Szczepkowie Borowym i "TRÓJMIEŚCIE" współpraca polegała na pomocy „sąsiedzkiej” przy sprawach organizacyjnych związanych z funkcjonowaniem ŚDS (pomoc w utrzymaniu porządku na posesji przed lokalami, noszeniu mebli itp.).

5.11. Część finansowa

Środki finansowe przeznaczone na funkcjonowanie ŚDS w 2021 roku wynosiły 2 400 795,41 złotych, w tym:

- **Budżet Wojewody** – dotacja na bieżące działania w rozdziale 85203

1 542 879,25 złotych środki zostały przeznaczone na działalność bieżącą ŚDS

- w tym **58 260 złotych** przeznaczono na zakup doposażenia ŚDS w Janowcu Kościelnym w związku ze standaryzacją

- **Rezerwa celowa**– opis przeznaczenia

709 993,10 złotych- środki te zostały przeznaczone na prace remontowo-budowlane oraz na montaż urządzeń

- **Środki finansowe z gminy/powiatu**

138 923,06 złotych środki te zostały przeznaczone na prace remontowo-budowlane oraz na montaż urządzeń

- **Środki finansowe pozyskane z innych źródeł**

9 000,00 złotych - są to środki z Warmińsko-Mazurskiego Oddziału Państwowego Funduszu Rehabilitacji Osób Niepełnosprawnych w Olsztynie w ramach realizacji Modułu IV programu „Pomoc osobom niepełnosprawnym poszkodowanym w wyniku żywiołu lub sytuacji kryzysowych wywołanych chorobami zakaźnymi”. Środki zostały przeznaczone na zakup inteligentnej stacji do dezynfekcji rąk, która mierzy temperatur.

6. SPRAWOZDANIE Z DZIAŁALNOŚCI MERYTORYCZNEJ SAMORZĄDOWEGO OŚRODKA KULTURY W JANOWCU KOŚCIELNYM ZA 2021 R.

6.1. Sprawozdanie z działalności

Sprawozdanie z działalności merytorycznej SOK-u dotyczy kierunków działalności zapisanych w statucie uchwalonym w dniu 28 listopada 2016 r. przez Radę Gminy Janowiec Kościelny.

Do podstawowych zadań ośrodka należy w szczególności:

- organizowanie różnorodnych form edukacji kulturalnej i wychowania przez sztukę,
- stwarzanie warunków dla amatorskiego ruchu artystycznego, kół i klubów zainteresowań, sekcji, zespołów itp.
- organizacja spektakli, koncertów, wystaw, odczytów, imprez artystycznych, rozrywkowych i rekreacyjnych,
- prowadzenie działalności bibliotecznej i jej doskonalenie w celu zwiększania zasięgu oddziaływania biblioteki.

Zgodnie z zapisami o działalności statutowej Samorządowego Ośrodka Kultury w 2021 r. prowadzone były otwarte zajęcia przeznaczone dla dzieci, młodzieży i dorosłych, zamieszkałych przede wszystkim na terenie naszej gminy.

W 2021 roku mieszkańcy naszej gminy mieli możliwość wyboru dla siebie poszczególnych propozycji z różnorodnego pakietu wydarzeń, akcji kulturalnych, które dostosowywane były do uwag i wniosków odbiorców naszej oferty.

6.2. Wykaz działań dla dzieci, młodzieży i dorosłych w okresie od stycznia do grudnia 2021 r.

„ROZSTRZYGNĘCIE KONKURSU NA NAJPIĘKNIEJSZĄ SZOPKĘ BOŻONARODZENIOWĄ”



„ZBIÓRKA ŚWIĄTECZNA PAKA DLA PSIAKA”



„KONKURS NA NAJCIEKAWSZĄ POSTAĆ ULEPIONĄ ZE ŚNIEGU”



KONKURS WALENTYNKOWY „WALENTYNKI NA SŁODKO, CZYLI PRZEZ ŻOŁADEK DO SERCA”



ZAKOŃCZENIE CHARYTATYWNEJ ZBIÓRKI NA TERAPIĘ GENOWĄ DLA LENKI MAZUR CHOREJ NA SMA



RENOWACJA STOŁU BILARDOWEGO



WYNIKI KONKURSU NA „NAJPIĘKNIEJSZY STÓJ KARNAWAŁOWY”



WYNIKI KONKURSU NA NAJPIĘKNIEJSZĄ PALMĘ WIELKANOCNĄ



KONKURS FOTOGRAFICZNY „GMINA JANOWIEC KOŚCIELNY WIOSNĄ W OBIEKTYWIE”

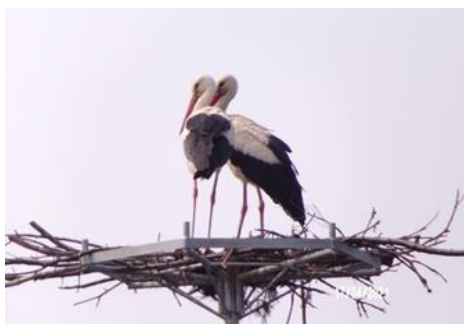

DZIEŃ DZIECKA



RAJD ROWEROWY W RAMACH OBCHODÓW DNI RODZINY

Trasa obejmowała kolejne wioski: Kuce, Połcie Stare, Połcie Młode, Smolany Żardawy, Szczepkowo Borowe, Krajewo Kawęczyno i Szczepkowo Skrody



ROZSTRZYGNĘCIE GMINNEGO, ELIMINACYJNEGO KONKURSU PLASTYCZNEGO I GRAFIKI KOMPUTEROWEJ „MŁODOŚĆ- MIŁOŚĆ- MAŁŻEŃSTWO- RODZINA”



PALINOCKA



5 TURNIEJ SZÓSTEK PIŁKARSKICH



WYCIECZKA DO PARKU TRAMPOLIN W OSTRÓDZIE



KINO PLENEROWE



WYCIECZKA DO PARKU ROZRYWKI „NOWA HOLANDIA” POD ELBLĄGIEM



XXXV ŚWIĘTO PIECZONEGO ZIEMNIAKA



SPOTKANIE AUTORSKIE Z MARCINEM KOZIOL



NOC BIBLIOTEK



XIV GMINNY PRZEGLĄD PIEŚNI I PIOSENKI PATRIOTYCZNEJ



WARSZTATY KODOWANIA I PROGRAMOWANIA



ZABAWA ANDRZEJKOWA



SPEKTAKL TEATRALNY „LEKARZ NA TELEFON”



WARSZTATY BOŻONARODZENIOWE



WIGILIA SENIORA



Wakacje z Samorządowym Ośrodkiem Kultury to letnia akcja dla dzieci, młodzieży i dorosłych organizowana przez SOK (lipiec – sierpień 2021r.), - cykl pikników plenerowych po sołectwach. Rozpoczęcie w Waśniewie – Grabowie, Powierżu, Jabłonowie Maćkowięta, zakończenie w Janowcu Kościelnym. Podczas wyjazdów dzieci miały możliwość skorzystać z wielu atrakcji: darmowe dmuchańce, gry i zabawy prowadzone przez pracowników SOK, stoisko ze zdrowymi napojami oraz koktajlami owocowymi, pokazy baniek mydlanych, pokazy strażackie, grill oraz słodki poczęstunek dla wszystkich mieszkańców.

Dzieci aktywnie spędziły czas na świeżym powietrzu, biorąc czynny udział w konkurencjach: skakanie w workach, rzut do celu, kręcenie hula hop, balony z wodą, rozsypanka literowa. Nie mogło zabraknąć zabaw z chustą animacyjną, malowania twarzy i przeciągania liny. Dużo radości uczestnikom pikniku plenerowego przyniosła wizyta TROLLA POPPY, który poczęstował wszystkie dzieci słodkościami i chętnie pozował z nimi do zdjęć. Duże wsparcie i pomoc ze strony radnych, sołtysów i rodziców i Ochotniczych Straży Pożarnych z gminy Janowiec Kościelny.



W ramach współpracy z Wojewódzką Biblioteką Publiczną w Olsztynie został nam udostępniony zestaw do wirtualnej rzeczywistości na okres 2 tygodni. Dzieci jak również dorośli, mogli przenieść się w niezwykle multimedialny świat. Za pomocą Gogli VR korzystający mogli wniknąć w świat gier i obejrzeć je w technologii 3D. W tym czasie odwiedziło nas ponad 170 osób.

Oprócz tego dzieci i młodzież korzystała również z gier multimedialnych i planszowych. W okresie od 5 sierpnia 2021 do końca roku odwiedziło nas 261 osób, łącznie 431 osób.



W sali Samorządowego Ośrodka kultury odbywają się systematycznie zajęcia taneczne dla dzieci a dla dorosłych zajęcia fitness.



Dodatkowo prowadzona była biblioteka mobilna. Systematycznie organizowano wyjazdy do Szkoły Podstawowej w Janowcu Kościelnym, Szkoły Podstawowej w Waśniewo – Grabowo i Środowiskowy Dom Samopomocy w Waśniewo – Gwoździe i Szczepkowie Borowym. Cyklicznie przeprowadzano spotkania z dziećmi i seniorami w budynku Samorządowego Ośrodka Kultury.

Do Biblioteki zostały zakupione nowości książki i gry planszowe, które mieszkańcy gminy mogą bezpłatnie wypożyczać do domu. Wypożyczenia takie wpływają na rozwój biblioteki ponieważ

statystyki są brane do wykazu wypożyczeń. Biblioteka poszerzyła swoje działania o bibliotekę internetową z kodami dostępu do platformy **IBUK i LIBRA**. Dołączyła też do systemu cyfrowej wypożyczalni książek i czasopism **ACADEMIKA**.



Nasza Biblioteka otrzymała tytuł **BIBLIOTHECA BONA 2020**.

Tytuł ten Wojewódzka Biblioteka Publiczna w Olsztynie przyznaje od 2009 roku. Otrzymuje go najlepsza biblioteka publiczna z regionu Warmii i Mazur.

Uroczystość nadania tytułu odbyła się w Wojewódzkiej Bibliotece Publicznej w Olsztynie. Nagrodę z rąk dyrektora Wojewódzkiej Biblioteki Publicznej odebrał Wójt Gminy Janowiec Kościelny p. Piotr Rakoczy i Dyrektor Samorządowego Ośrodka Kultury p. Waldemar Pyracki.

7. MIENIE KOMUNALNE

Stan zagospodarowania mienia komunalnego.

Mienie komunalne gminy na dzień 31.12.2021 r. składa się z 957 działek o łącznej powierzchni 255,4 ha.

Główne składniki mienia to:

- 768 działek stanowiących drogi gminne i powszechnego użytku o łącznej powierzchni 213,7 ha,
- 4 działki, na których zlokalizowane są obiekty budowlane (szkoły) o powierzchni 1,64 ha,
- 17 działek, oddanych w użytkowanie wieczyste o powierzchni 2,5 ha,
- 6 działek zabudowanych budynkami mieszkalnymi i gospodarczymi o powierzchni 0,80 ha, które w drodze najmu użytkowane są przez osoby fizyczne,
- 14 działek zabudowanych budynkami administracji, świetlic, strażnic o powierzchni 2,24 ha,
- 18 działek zagospodarowanych jako place zabaw, tereny rekreacyjne o łącznej powierzchni 7,29 ha,
- 12 działek zabudowanych obiektami hydroforni, oczyszczalni ścieków i studni głębinowych o łącznej powierzchni 4,89 ha.

Dane dotyczące przysługujących gminie praw własności

Gmina posiada prawo własności do majątku o łącznej wartości **41.216.786 zł**, z tego do:

➤ gruntów o wartości	-	7.276.733 zł
➤ budynków o wartości	-	11.866.716 zł
➤ budowli o wartości	-	20.134.176 zł
➤ środków transportowych o wartości	-	961.769 zł
➤ pozostałych	-	977.392 zł

W pozostałych środkach trwałych ujęto komputery, kserokopiarki, motopompy, itp.

Dane o zmianach w stanie mienia komunalnego od dnia złożenia poprzedniej informacji.

Majątek gminy od złożenia poprzedniej informacji zwiększył się o następujące zadania:

➤ modernizacja budynku ŚDS Janowiec Kościelny	–	155.755 zł,
➤ modernizacja budynku świetlicy wiejskiej Nowa Wieś Dmochy	–	236.185 zł,
➤ modernizacja budynku Ośrodka Zdrowia w Janowcu K	–	61.500 zł,
➤ kontenery mieszkalne w Safronce i Janowcu Kościelnym	–	422.343 zł,
➤ modernizacja stacji uzdatniania wody w m. Kuce	–	1.569.622 zł,
➤ modernizacja i budowa sieci wodociągowej i kanalizacyjnej	–	446.967 zł

Majątek gminy od złożenia poprzedniej informacji zmniejszył się o:

➤ sprzedaż gruntów oraz przekształcenie użytkowania wieczystego gruntów (brutto)	–	332.660 zł,
--	---	-------------

8. GOSPODARKA PRZESTRZENNA

Podstawowy zarys i kierunki zagospodarowania gminy wyznacza *studium uwarunkowań i kierunków zagospodarowania przestrzennego gminy*. Jest to dokument planistyczny o charakterze ogólnym, obejmujący obszar całej gminy. Istotą studium jest określenie polityki przestrzennej gminy i lokalnych zasad zagospodarowania przestrzennego, w oparciu o diagnozę uwarunkowań zagospodarowania przestrzennego.

Obowiązujące studium uwarunkowań i kierunków zagospodarowania przestrzennego Gminy Janowiec Kościelny (Uchwała Nr XXI/178/2021 Rady Gminy Janowiec Kościelny z dnia 26 lipca 2021 roku) wyznaczyło kierunki rozwoju przestrzennego gminy.

Głównym celem Studium jest ustalenie uwarunkowań gminy i na ich podstawie określenie kierunków rozwoju oraz zasad polityki przestrzennej gminy w nawiązaniu do zmian legislacyjnych - głównie ustawy o planowaniu i zagospodarowaniu przestrzennym.

Po zmianie przedmiotowej ustawy, okazało się że studium w swojej obecnej formie nie zawiera wszystkich elementów wskazanych w ustawie. Przedmiotowe opracowanie studium jest związane z koniecznością uwzględnienia w polityce przestrzennej przemian jakie obecnie zachodzą na terenie gminy w zakresie rozwoju gospodarczego i przestrzennego gminy. Ważne wskazania dla rozwoju gminy wynikać będą z jej uwarunkowań gospodarczych oraz rolniczej przestrzeni produkcyjnej. Główne zmiany zachodzą właśnie w sferze produkcji rolniczej oraz rozwoju głównych kierunków gospodarczych.

Podstawowe zadania studium, to:

- koordynacja przestrzenna podejmowanych przez samorząd decyzji w sprawie sporządzania planów miejscowych i wydawanych decyzji o warunkach zabudowy;
- płaszczyzna negocjacji wprowadzania zadań rządowych i zadań samorządu wojewódzkiego służących realizacji ponadlokalnych celów publicznych wpisanych do rejestru;
- koordynacja czasowa i przestrzenna podejmowania przez samorząd przedsięwzięć komunalnych;
- prowadzenie długofalowych działań w gospodarce nieruchomościami komunalnymi;
- określenie stopnia zapotrzebowania terenów pod zabudowę mieszkaniową w granicach gminy;
- określenie obszarów rozwojowych;
- programowanie w gminach przedsięwzięć publicznych;
- wspomaganie działań podmiotów gospodarczych i gospodarstw rolnych;
- wspieranie i podejmowanie działań promujących gminę.

Uszczegółowienie zasad zagospodarowania terenów następuje w miejscowych planach zagospodarowania przestrzennego

8.1 Miejscowe plany zagospodarowania przestrzennego

Zgodnie ze stanem na dzień 31 grudnia 2021 r. obowiązującymi miejscowymi planami zagospodarowania przestrzennego objęto 550 ha, co stanowi 4% powierzchni gminy. Ostatnim planem, jaki został uchwalony jest miejscowy plan zagospodarowania przestrzennego dla działek położonych w północnej części miejscowości Janowiec Kościelny (uchwała Nr XXIII/202/2017 Rady Gminy Janowiec Kościelny z dnia 27 marca 2017 roku).

Lp.	Nazwa planu	Uchwała Rady Gminy Janowiec Kościelny	Data publikacji i nr dziennika urzędowego województwa
1	MPZP w centrum wsi Janowiec Kościelny	VIII/30/07 z dnia 11 maja 2007 r.	Dz.U. Woj. Warmińsko-Mazurskiego Nr 104 Poz. 1478
2	MPZP dla terenów położonych w rejonie miejscowości Napierki	XVI/134/12 z dnia 30 marca 2012 r.	Poz. 1597 z dnia 17.05.2012 r.
3	MPZP dla działek położonych w północnej części miejscowości Janowiec Kościelny	XXIII/202/17 z dnia 27 marca 2017 r.	Poz. 1826 z dnia 18.04.2017 r.

Przestrzenne rozmieszczenie obowiązujących MPZP w Gminie Janowiec Kościelny 1:90 000

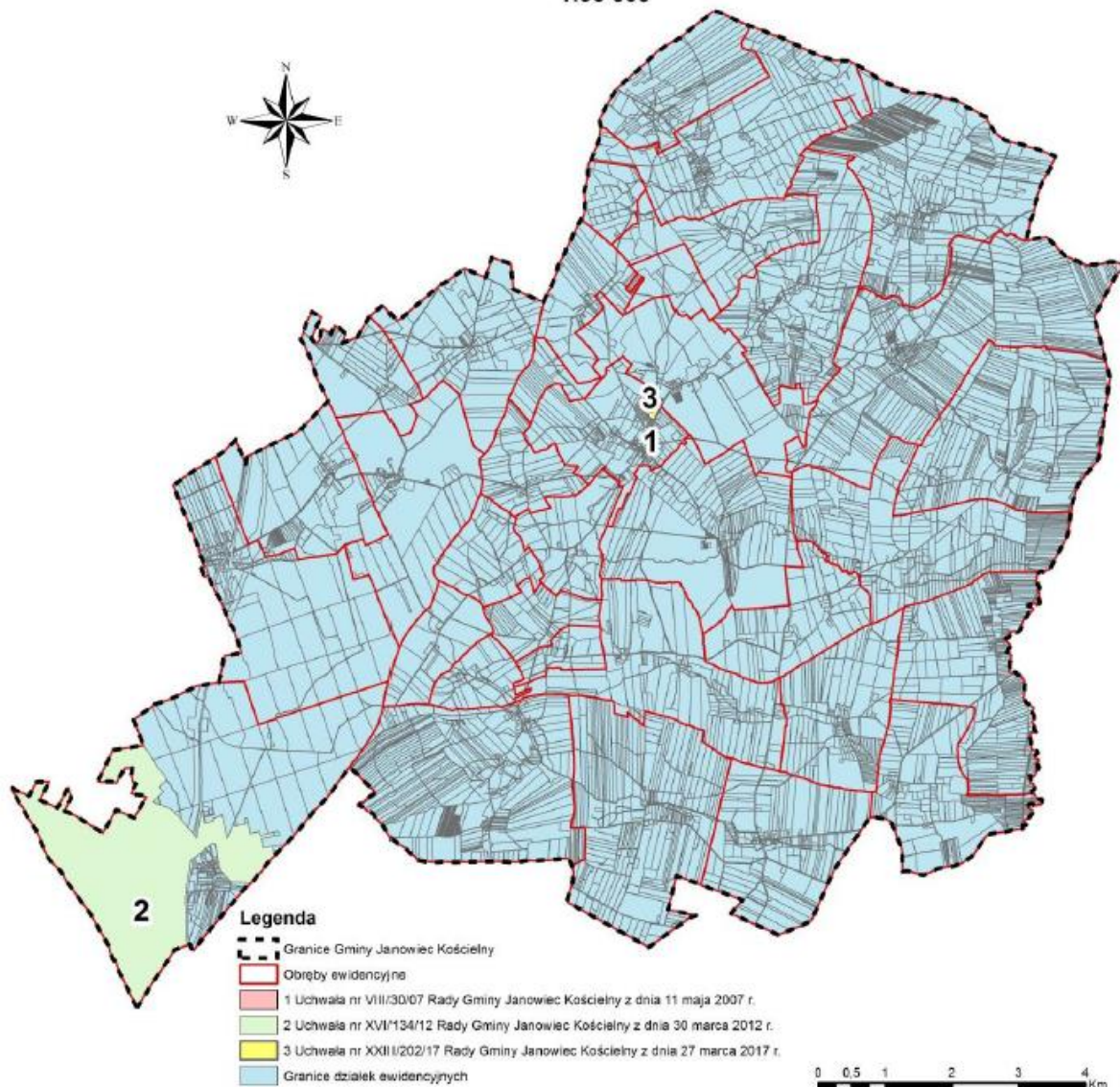

W przypadku, gdy dla określonego terenu nie uchwalono miejscowego planu zagospodarowania przestrzennego, przedsięwzięcia są realizowane w drodze ustalenia warunków zabudowy i zagospodarowania terenu. W 2021 roku wydano łącznie 33 decyzje o warunkach zabudowy i zagospodarowania terenu, nie wydano decyzji o lokalizacji inwestycji celu publicznego.

W 2019 roku przystąpiono do sporządzenia miejscowego planu zagospodarowania przestrzennego dla działek położonych w obrębie miejscowości Wiłunie i Powierz (uchwała Nr IX/69/2019 Rady Gminy Janowiec Kościelny z dnia 21 października 2019 r.). Celem opracowania planu miejscowego jest ustalenie przeznaczenia terenów w szczególności dla celów wyznaczenia terenów inwestycyjnych i zabudowy mieszkaniowej jednorodzinnej oraz określenie sposobów ich zagospodarowania i zabudowy w tym realizacji odpowiedniej infrastruktury na potrzeby tych terenów.

9. GOSPODARKA NIERUCHOMOŚCIAMI

9.1 Struktura gruntów na obszarze gminy

Powierzchnia gminy Janowiec Kościelny wynosi 13 571 ha.

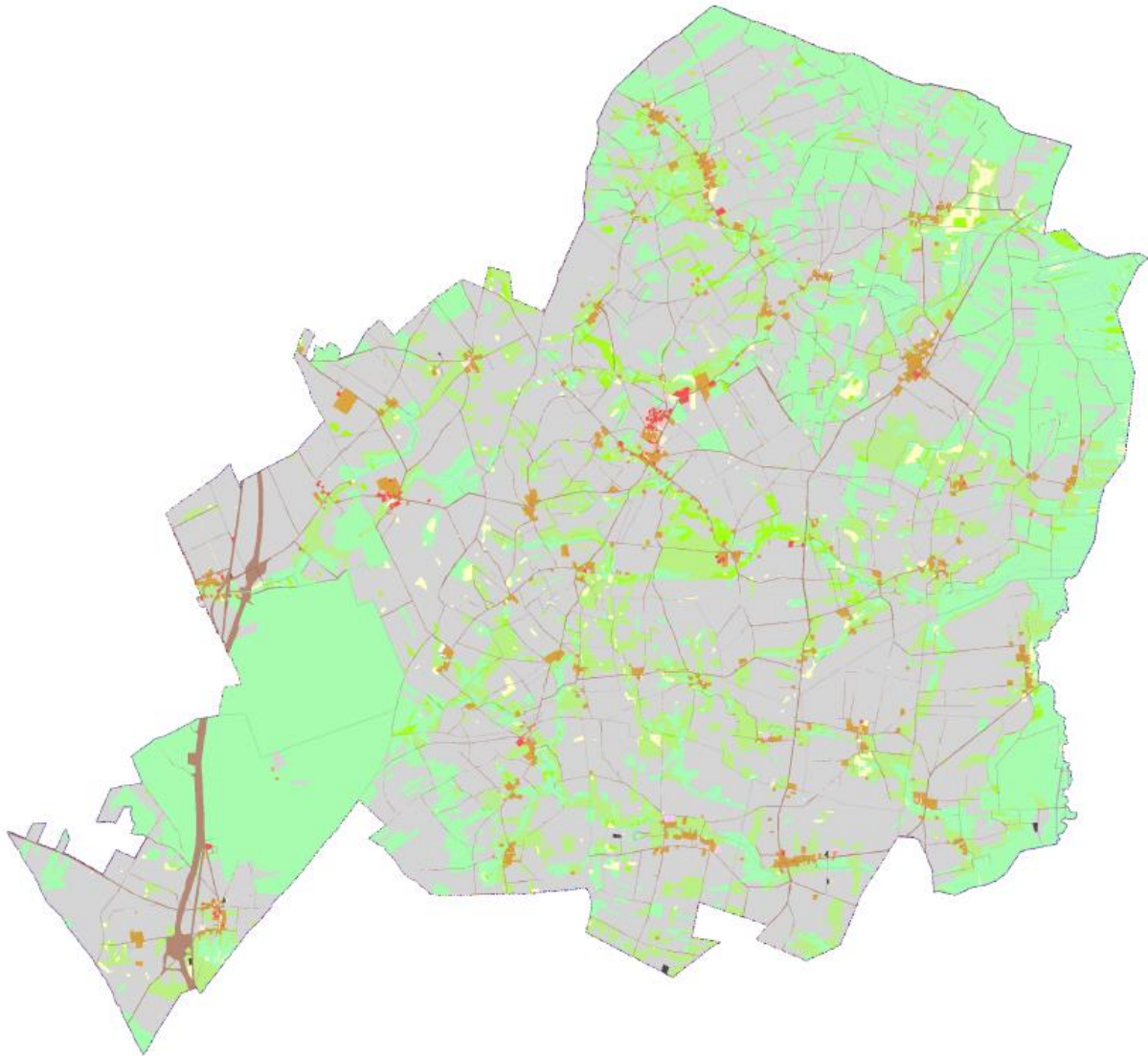

Na terenie gminy przeważają użytki rolne 65% obszaru gminy, 22% powierzchni grunty leśne oraz grunty zadrzewione i zakrzewione, natomiast tereny komunikacyjne stanowią 3% powierzchni gminy (418 ha)

9.2 Grunty gminne

9.2.1 Struktura nieruchomości gminnych

Wg stanu na dzień 31 grudnia 2021 r. gmina Janowiec Kościelny była właścicielem 957 działek o łącznej powierzchni 255,4 ha gruntów. Z ogólnej powierzchni gruntów gminnych 2,5 ha jest w użytkowaniu wieczystym, pozostałą część stanowi tzw. gminny zasób gruntów

wykorzystywanych na realizację zadań publicznych lub depozyt gruntów oczekujących na zagospodarowanie lub sprzedaż. Sposób wykorzystania poszczególnych części gminnego zasobu obrazuje poniższy diagram:

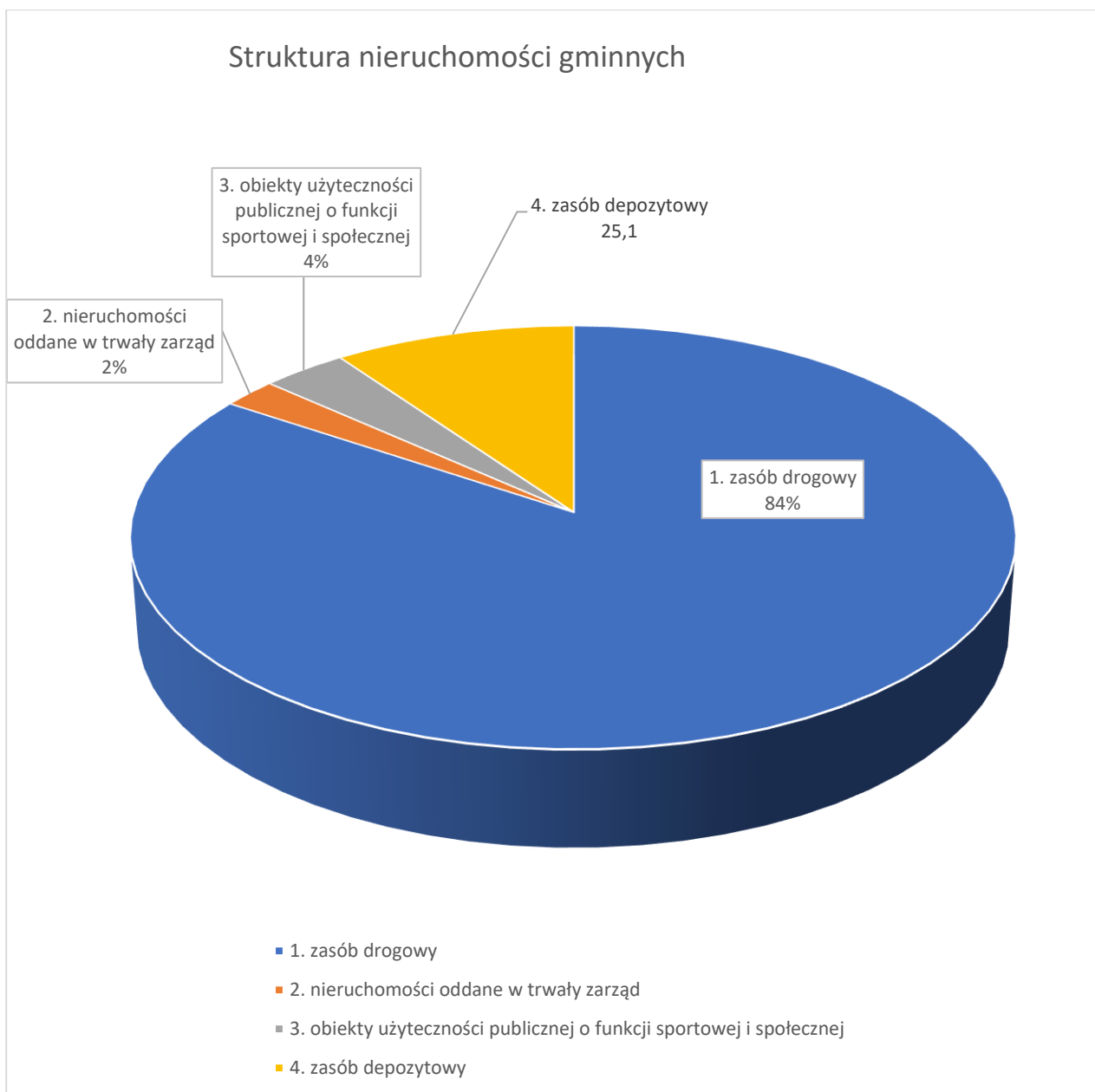

9.2.2 Sprzedaż nieruchomości gminnych

W latach 2015-2021 kontynuowana była sprzedaż gminnych gruntów i nieruchomości, zbędnych z punktu widzenia realizowanych przez gminę zadań. Zbywane nieruchomości w przeważającej części w przeważającej części przeznaczano na cele zabudowy mieszkaniowej oraz szeroko rozumianej działalności przemysłowo-usługowej.

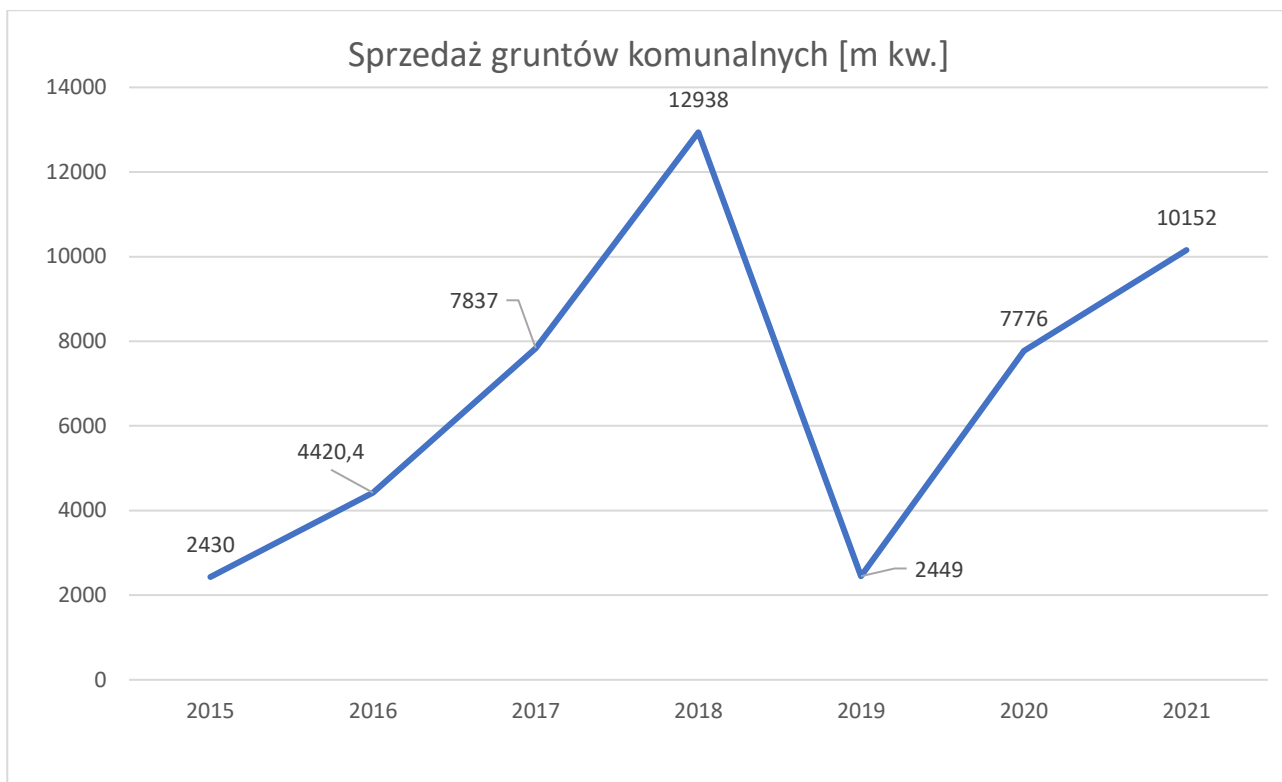

Środki finansowe uzyskiwane ze sprzedaży gminnych gruntów i nieruchomości stanowią część dochodów budżetowych gminy.

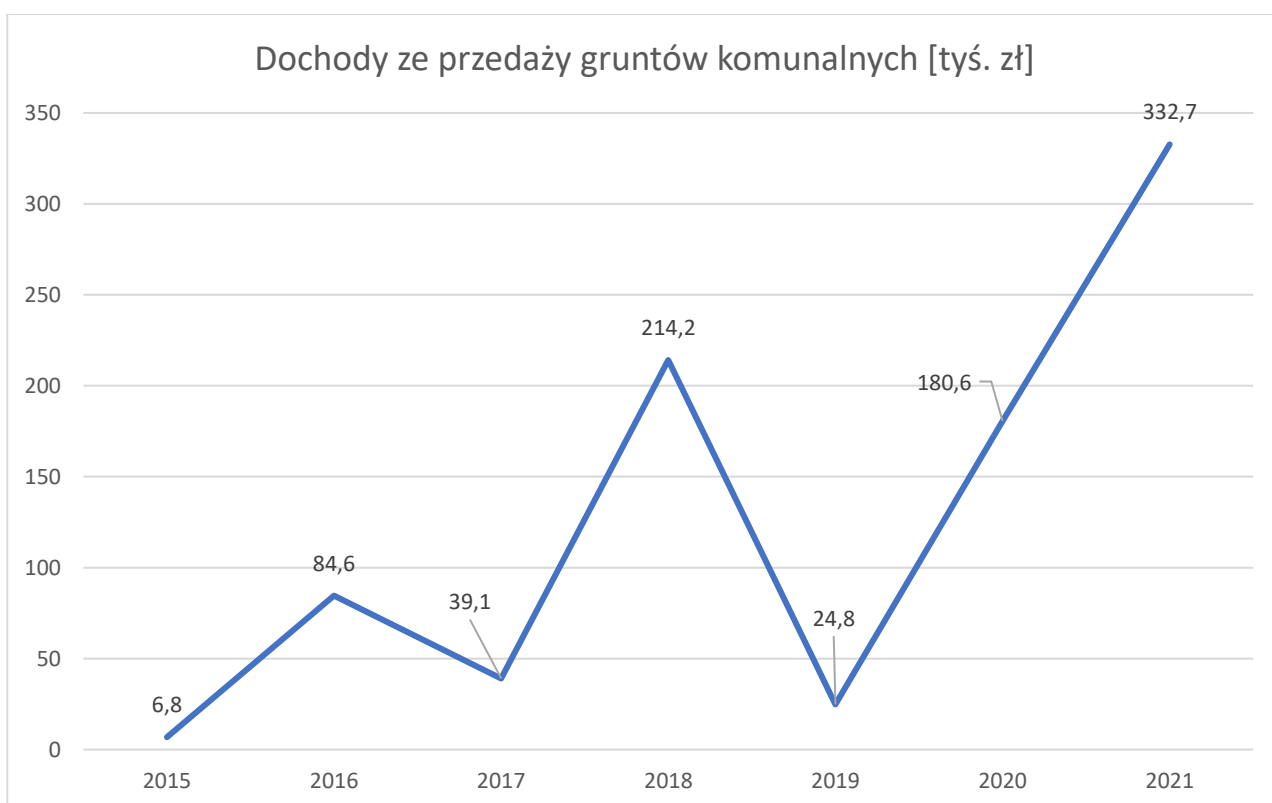

Najwyższy dochód ze sprzedaży nieruchomości gmina osiągnęła w 2021 r.

9.2.3 Dzierżawa i użytkowanie wieczyste

Na dzień 31 grudnia 2021 r. gmina posiada 2,5 ha gruntów oddanych w użytkowanie wieczyste.

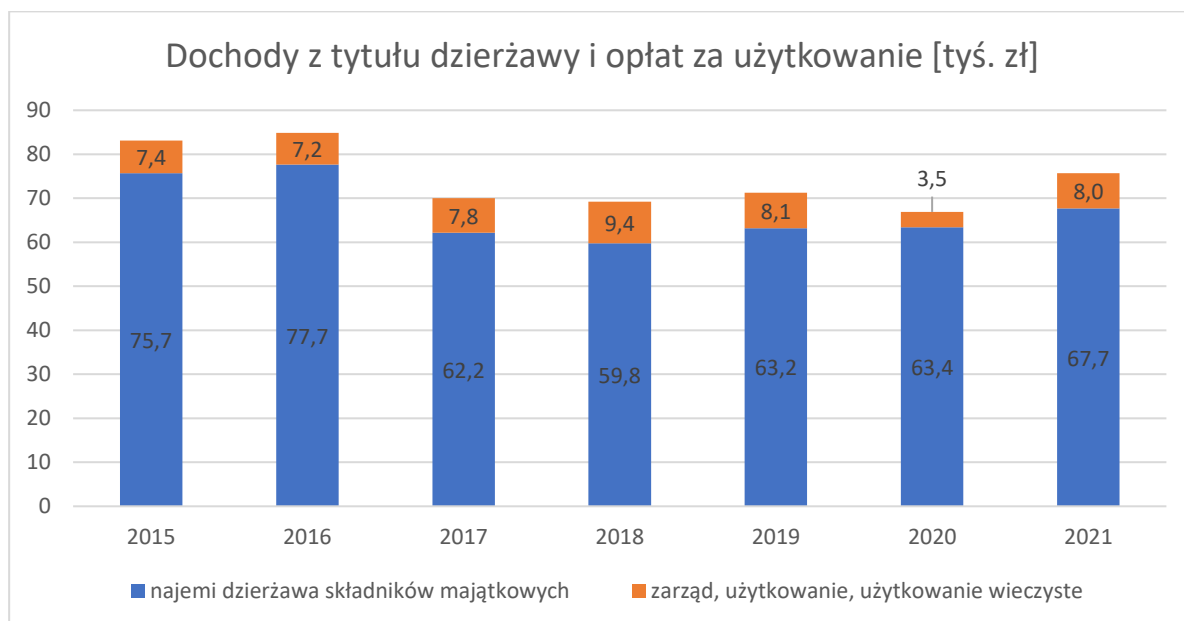

9.2.4 Nabywanie nieruchomości

W celu realizacji zadań własnych gmina dokonała zakupów nieruchomości. Grunt nabyte przez gminę w latach 2015-2021 w przeważającej części służą celom drogowym.

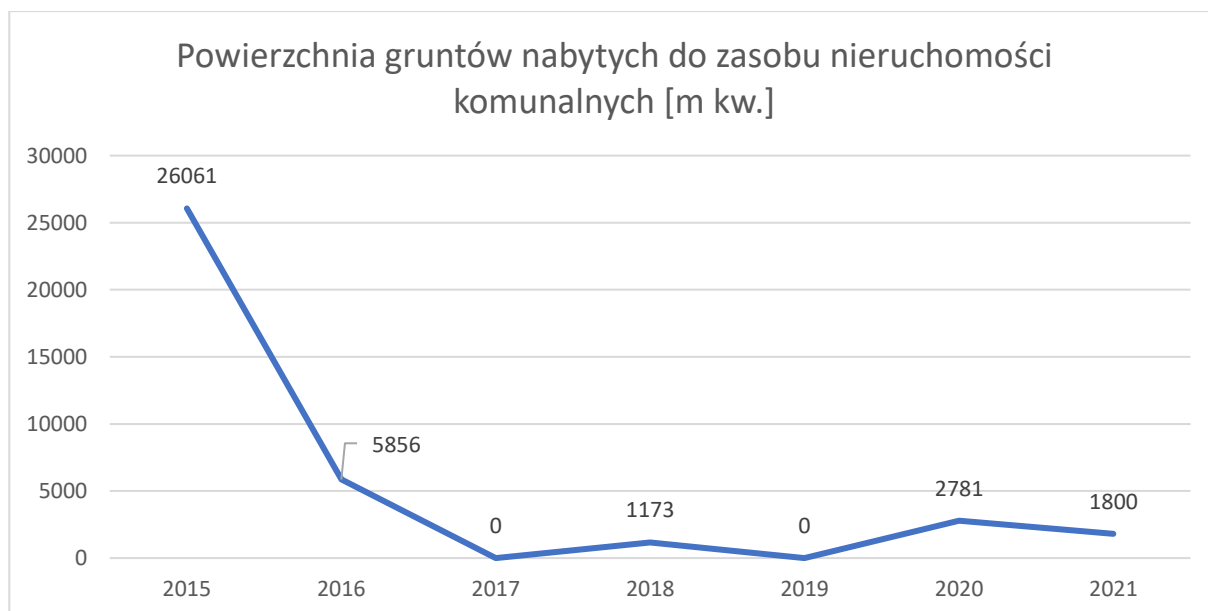

9.2.5 Sprzedaż lokali

W latach 2015-2021 gmina kontynuowała sprzedaż lokali mieszkalnych z gminnego zasobu mieszkaniowego. Sprzedaży dokonywano w trybie bezprzetargowym na rzecz najemców tych lokali. Od stycznia 2015 roku gmina sprzedała 4 lokale mieszkalne, w tym jeden w budynku przeznaczonym do rozbiórki.

10. INWESTYCJE

Zadania inwestycyjne realizowane przez Gminę Janowiec Kościelny w 2021 roku.

1. Modernizacja infrastruktury wodno-kanalizacyjnej projekt pn. „Poprawa jakości gospodarki wodno-kanalizacyjnej w Gminie Janowiec Kościelny w miejscowościach: Janowiec Kościelny i Kuce.

Wartość zadania: 1 757 872,93 zł, wartość dofinansowania: 860 222,00 zł (projektowanie w 2019 r., pozyskanie środków zewnętrznych w 2020 r., realizacja w 2021 r.)

W ramach zadania przebudowana została hydrofornia na stację uzdatniania wody w miejscowości Kuce. Hydrofornia zasila w wodę około 40% mieszkańców Gminy. Ponadto w zakres wchodziła budowa sieci kanalizacji sanitarnej i wodociągu na osiedlu mieszkaniowym w Janowcu Kościelnym. Gmina pozyskała środki na realizację zadania w ramach PROW na lata 2014-2020.

2. Budowa infrastruktury technicznej (sieć kanalizacyjna i wodociągowa) na Osiedlu Leśnym w m. Janowiec Kościelny.

Wartość zadania: 233 715,61 zł

Inwestycja polegała na budowie sieci kanalizacji sanitarnej i wodociągu dla potrzeb nowo powstającego osiedla mieszkalnego w Janowcu Kościelnym. Zadanie w całości finansowane jest ze środków własnych.

3. Modernizacja sieci dróg gminnych.

Wartość zadania: 64 650,00

Wzorem lat ubiegłych, na drogi o nawierzchni nieutwardzonej, nawieziono i wbudowano tłuczeń.

4. Budowa infrastruktury technicznej (oświetlenie uliczne) na Osiedlu Leśnym w m. Janowiec Kościelny.

Wartość zadania: 60 000,00 zł.

W 2021 roku dobiegło końca zadanie, polegające na budowie sieci oświetlenia ulicznego na nowo powstającym osiedlu mieszkalnym w Janowcu Kościelnym.

5. Dostosowanie budynku Ośrodka Zdrowia do potrzeb osób niepełnosprawnych.

Wartość zadania: 36 900,00 zł.

W 2021 roku zakończono proces montażu platformy przyschodowej dla osób niepełnosprawnych do obsługi Ośrodka Zdrowia.

6. Sporządzenie Studium uwarunkowań i kierunków zagospodarowania przestrzennego Gminy Janowiec Kościelny.

Wartość zadania: 17 774,00 zł.

Zadanie polegało na opracowaniu Studium uwarunkowań i kierunków zagospodarowania

przestrzennego Gminy Janowiec Kościelny. Studium zostało przyjęte uchwałą Rady Gminy Janowiec Kościelny nr XXI/178/2021 z dnia 26 lipca 2021 r.

7. Sporządzenie miejscowego planu zagospodarowania przestrzennego dla działek położonych w obrębie m. Wiłunie i Powierz.

Wartość zadania: 55 075,00 zł.

Zadanie polega na sporządzeniu miejscowego planu zagospodarowania przestrzennego dla terenów położonych w obrębie miejscowości Wiłunie i Powierz. Planem objęte zostanie około 300 ha gruntów zlokalizowanych w pobliżu węzła Powierz na drodze S7. Tereny zostaną przeznaczone przede wszystkim pod zabudowę usługowo-produkcyjną. Jest to szansa dla Gminy na podjęcie dialogu z potencjalnymi inwestorami chcącymi lokować swój kapitał w naszej Gminie.

8. Termomodernizacja budynku Dom Strażaka – sporządzenie dokumentacji technicznej wraz z audytem budynku.

Wartość zadania: 15 375,00 zł.

W 2021 roku sporządzona została dokumentacja techniczna na termomodernizację budynku Domu Strażaka w Janowcu Kościelnym. Projekt pozwoli na aplikowanie o środki zewnętrzne na realizację inwestycji.

9. Modernizacja i adaptacja budynku wielofunkcyjnego na Centrum Społeczne w m. Janowiec Kościelny wraz z zagospodarowaniem terenu, w tym sporządzenie dokumentacji technicznej.

Wartość zadania: 1 845 000,00 zł.

W 2021 roku został wyłoniony wykonawca zadania. Polega ono na adaptacji zakupionego przez Gminę budynku wielofunkcyjnego na Centrum Społeczne, w którym ma funkcjonować m.in. Środowiskowy Dom Samopomocy. Do końca roku udało się wykonać część prac remontowych wewnątrz, poza tym między innymi zostanie wymieniony dach i budynek zostanie przystosowany do potrzeb osób niepełnosprawnych

10. Przebudowa i rozbudowa remizy OSP w Szczepkowie Borowym.

W 2021 r. został opracowany projekt techniczny na rozbudowę remizy OSP w Szczepkowie Borowym. Projekt zakłada budowę nowego, większego boksów garażowego obok istniejącej remizy.

11. Modernizacja oświetlenia ulicznego na terenie Gminy Janowiec Kościelny.

Wartość zadania: 28 128,87 zł.

W ramach zadania na terenie Gminy wymieniono wyeksploatowane oprawy sodowe na nowe, energooszczędne oprawy ledowe. Łączna ilość opraw wymienionych podczas realizacji zadania – 77 szt. Miejscowości objęte modernizacją to Piotrkowo, Żabino-Arguły, Zaborowo, Waśniewo-Grabowo, Krusze, Kownatki – Falęcino, Szczepkowo –

Pawelki, Szczepkowo – Zalesie, Wasniewo – Gwoździe, Leśniewo Wielkie, Szczepkowo -Sołdany Ponadto przystąpiono do modernizacji infrastruktury oświetleniowej, polegającej na wymianie skrzynek rozdzielni.

12. Budowa oświetlenia ulicznego w m. Szczepkowo-Iwany, Krajewo-Kawęczyno, Szczepkowo-Skrody.

Wartość zadania: 31 152,00

W 2021 r. realizowano kolejny etap budowy oświetlenia ulicznego w „Trójmieście”, gdzie do tej pory takiego oświetlenia nie było. Roboty budowlane zostały wykonane, pozostały sprawy formalne zmierzające do uruchomienia oświetlenia.

13. Zakup i montaż lamp solarnych na terenie gminy.

Wartość zadania: 15 000,00 zł.

W 2021 roku zamontowane zostały dwie lampy zasilane energią słoneczną, w miejscach gdzie montaż tradycyjnego oświetlenia jest niemożliwe. Zostały one zlokalizowane, w miejscowości Janowiec Kościelny i Szczepkowo-Pawelki.

14. Poprawa bezpieczeństwa p. poż. w gminie Janowiec Kościelny.

Wartość zadania: 25 000,00 zł.

Zadanie polegało na wymianie 10 szt. hydrantów w celu zabezpieczenia wody dla celów p.poż.

15. Zakup kontenerów mieszkalnych wraz z wykonaniem niezbędnej infrastruktury.

Wartość zadania: 422 342,70 zł, wartość dofinansowania: 326 942,70 zł.

Gmina zakupiła kontenery socjalne wraz z wyposażeniem i zagospodarowaniem terenu. Kontenery tworzą 4 samodzielne mieszkania, po 2 w Safronce i Janowcu Kościelnym.

16. Termomodernizacja budynku świetlicy wiejskiej w Nowej Wsi Dmochy.

Wartość zadania: 220 000,00 zł, wartość dofinansowania: 56 009,00 zł.

Świetlica wiejska w Nowej Wsi-Dmochy została poddana kompleksowej termomodernizacji ścian i dachu, ponadto wykonano roboty remontowe wewnątrz i rozbiórkę nieużytkowanej części budynku. Zadanie współfinansowane ze środków PROW na lata 2014-2020.

11. MIESZKALNICTWO

Mieszkaniowy zasób Gminy tworzą lokale stanowiące zasób Gminy Janowiec Kościelny. Gmina obecnie posiada 7 lokali mieszkalnych, w tym:

- budynki (mieszkania samodzielne) – 1 szt. (dwulokalne),
- mieszkania w budynkach wielorodzinnych – 5 szt.

Łączna powierzchnia użytkowa lokali wynosi 281,28 m². Gmina nie posiada lokali socjalnych. Stan techniczny lokali można uznać za dobry.

12. ROLNICTWO

Rolnicy na terenie gminy Janowiec Kościelny gospodarują na powierzchni 8 770 ha użytków rolnych w tym grunty orne stanowią 7248 ha.

Na terenie gminy funkcjonuje 561 gospodarstw rolnych osób fizycznych i 1 przedsiębiorstwo rolne w Safronce.

Rolnicy prowadzą typową produkcję rolną z nastawieniem na produkcję roślinną (głównie zboża) oraz produkcję zwierzęcą z nastawieniem na bydło mleczne.

Około 47% użytków rolnych gminy Janowiec Kościelny stanowią gleby słabe V i VI klasy.

Na obszarze gminy przeważają gleby brunatne wylugowane. Mniejszy udział mają czarne ziemie i gleby bielcowe. Pod względem gatunkowym dominują gleby lżejsze od powierzchni, zalegające na zwięźlejszym podłożu, należące do kompleksów żytnich: bardzo dobrego i dobrego o IV klasie bonitacyjnej. Skład mechaniczny tych gleb jest dość różnorodny. Występują piaski gliniaste mocne i lekkie oraz pyły zwykłe i ilaste. Znaczny udział mają gleby piaszczyste, przepuszczalne, skupione głównie w części północno-wschodniej i południowo-zachodniej, o składzie gatunkowym piasków słabogliniastych zalegających na piasku luźnym. Należą one do kompleksów: żytniego słabego i bardzo słabego, V i VI klasy bonitacyjnej.

13. TRANSPORT I KOMUNIKACJA

13.1 Transport drogowy

Na koniec 2021 roku własnością Gminy było 81,20 km dróg gminnych, z czego 13,500 km o nawierzchni bitumicznej, pozostałe 67,700 km to drogi gruntowe. Zimowe utrzymanie dróg następuje poprzez ogłoszenie zapytania w którym wyłoniony jest jeden przedsiębiorca dysponujący trzema zestawami do odśnieżania. Zwalczanie śliskości na drogach odbywa się sukcesywnie w miarę potrzeb. Wykonawca zostaje wybrany z wolnej ręki. Całorocznie za utrzymanie porządku i czystości dróg i placów odpowiada Zakład Gospodarki Komunalnej w Janowcu Kościelnym. W celu niwelacji ubytków na drogach gruntowych prowadzona jest modernizacja dróg, polegająca na nawożeniu tłuczni z wbudowaniem równiarką, mniejsze ubytki usuwane są za pomocą równiarki. Ubytki na drogach o nawierzchni bitumicznej są uzupełniane masą asfaltową na zimno. W 2021 roku, jak i latach poprzednich Gmina skupiła się na przygotowaniu i realizacji inwestycji poprawiających stan infrastruktury drogowej. To właśnie w tej materii potrzeby są największe. Stan techniczny dróg pogarsza się przez warunki atmosferyczne, coraz cięższy sprzęt poruszający się po nich, natomiast koszty ich modernizacji są coraz większe i bardzo obciążają budżet.

W 2021 roku gmina pozyskała z Rządowego Programu Polski Ład środki na modernizację sieci dróg gminnych (w miejscowościach Kuce, Szczepkowo-Skrody, Piotrkowo, Powierz, Safronka, Wiłunie i Gniadki). Zadanie zakłada utwardzenie dróg masą bitumiczną oraz roboty dodatkowe. Wartość dofinansowania wynosi 3 610 000,00 zł, co stanowi 95% wartości kosztorysowej. Realizacja tej inwestycji odbędzie się w 2022 r.

Sieci dróg na terenie Gminy Janowiec Kościelny tworzą też drogi powiatowe o długości 89,5 km oraz droga krajowa S7 o dł 6,6 km.

13.2 Komunikacja

Usługę związaną z prowadzeniem transportu publicznego na terenie gminy Janowiec Kościelny realizowała firma Przewozy Krajowe i Zagraniczne Osób s.c. B. Czaplicka, K. Czaplicki z Przasnysza. Wykonywane były przewozy regularne specjalne na liniach komunikacyjnych dowożących uczniów do Szkoły Podstawowej im. Jana Pawła II w Janowcu Kościelnym i Szkoły Podstawowej im. Zawiszy Czarnego w Waśniewie-Grabowie wraz ze sprawowaniem opieki nad dziećmi w czasie ich przewozu.

14. ŚRODOWISKO

14.1 Ochrona przyrody

Terenów zieleni na terenie Gminy Janowiec Kościelny powstaje coraz więcej. Przybywa trawników, drzew, krzewów, ale też zagospodarowywane są nieużytki rolne. Ponadto w ramach rekompensaty za wycinkę drzew nakazywane było wykonanie nowych nasadzeń.

Rezerwatów przyrody na terenie gminy nie ma, jest natomiast Obszar Chronionego Krajobrazu Doliny Rzeki Orzyc, ogłoszony w Dzienniku Urzędowym rozporządzeniem Nr 146 Wojewody Warmińsko – Mazurskiego z dnia 12 listopada 2008 r. Obszar ten znajduje się w północno – wschodniej części gminy. Na obszarze tym prowadzona jest gospodarka rolna. Wszystkie planowane do realizacji obiekty, pod względem ochrony środowiska są traktowane szczególnie, opiniowane są zarówno z Państwowym Powiatowym Inspektorem Sanitarnym, jak i z Regionalnym Dyrektorem Ochrony Środowiska, które to jednostki biorą udział (prawem przewidzianym) w ochronie wydzielonego obszaru.

Brak, przynajmniej na razie, przemysłu na terenie Gminy każe przypuszczać, że przyroda nie jest w najmniejszym stopniu zagrożona. Jest to dobry prognostyk dla Gminy, na przyszłość.

Gmina posiada aktualny Program Ochrony Środowiska na lata 2017-2020. (Uchwała Nr XXVIII/221/2017 Rady Gminy Janowiec Kościelny z dnia 29 września 2017 r. Program określa cele, zadania związane z ochroną środowiska oraz sposób ich finansowania, które mają przyczynić się do poprawy i uporządkowania zarządzania środowiskiem na terenie gminy, poprawy jakości środowiska naturalnego i jakości życia mieszkańców, a także do zrównoważonego rozwoju gminy.

W celu ochrony przyrody przeprowadzono w 2021 r. 8 postępowań administracyjnych związanych z decyzjami środowiskowymi. Wójt Gminy wydał 8 decyzji o środowiskowych uwarunkowaniach, w tym 1 decyzję umarzającą prowadzone postępowanie. Decyzje te dotyczyły budowy farm fotowoltaicznych.

W 2021 r. wszczęto 6 postępowań administracyjnych w sprawie wydania decyzji o środowiskowych uwarunkowaniach. Postępowanie w sprawie wydania decyzji o środowiskowych uwarunkowaniach dla przedsięwzięcia pn. Budowa instalacji do wytwarzania wodoru wraz z infrastrukturą techniczną, na działce ewidencyjnej nr 35, obręb Kołaki zostało umorzone. Wójt Gminy Janowiec Kościelny wydał 4 decyzje o środowiskowych uwarunkowaniach, w których stwierdzono brak potrzeby przeprowadzenia oceny oddziaływania na środowisko. Dotyczyły one poniższych inwestycji:

- Budowa dwóch instalacji fotowoltaicznych o mocy do 1MW każda wraz z infrastrukturą towarzyszącą, na działce o nr 181, położonej w obrębie Pokrzywnica;
- Budowa farmy fotowoltaicznej o mocy do 4 MW wraz z niezbędną infrastrukturą techniczną na działce o nr ewidencyjnym 13/1 w obrębie Szczepkowo Zalesie, gmina Janowiec

Kościelny;

- Budowa elektrowni fotowoltaicznej Jabłonowo o maksymalnej mocy przyłączeniowej 30 MW wraz z infrastrukturą towarzyszącą oraz urządzeniami do wytwarzania energii elektrycznej;
- Budowa farmy fotowoltaicznej zlokalizowanej na działkach nr 221/2, 222/5 i 220/4 w obrębie Smolany – Żardawy, gmina Janowiec Kościelny;

oraz 1 decyzję ustalającą środowiskowe uwarunkowania po przeprowadzeniu oceny oddziaływania na środowisko dla przedsięwzięcia pn. „Budowa farmy fotowoltaicznej zlokalizowanej na działkach nr 222/6, 223/4 i 221/4 w miejscowości Smolany – Żardawy, gmina Janowiec Kościelny.

Ponadto w 2021 r. przeprowadzono 70 spraw związanych z wycinką drzew i krzewów. Gmina wystąpiła do Starostwa Powiatowego w Nidzicy z dwoma wnioskami o wycinkę drzew, na jedno z nich uzyskała pozwolenie na wycinkę, drugie zostało pozostawione bez rozpatrzenia. Wójt Gminy wydał 4 zezwolenia Powiatowemu Zarządowi Dróg w Nidzicy na wycinkę 19 szt. drzew oraz odmówił wycinki 3 szt. drzew.

14.2 Ochrona klimatu i powietrza

Gmina posiada plan gospodarki niskoemisyjnej (Uchwała Nr XIV/89/2015 Rady Gminy Janowiec Kościelny z dnia 25 grudnia 2015 r.). Działania gminy w obszarze ochrony klimatu i powietrza objęły szerokie spektrum przedsięwzięć. Zadania mają na celu poprawę jakości powietrza, redukcję emisji gazów cieplarnianych i ograniczenie zjawiska niskiej emisji poprzez zwiększenie wykorzystania niskoemisyjnych źródeł energii oraz zmniejszenie zużycia energii.

W dniu 28 listopada 2019 r. Rada Gminy Janowiec Kościelny uchwaliła zasady i tryb przyznawania osobom fizycznym dotacji celowej z budżetu Gminy Janowiec Kościelny na dofinansowanie zadań na rzecz ograniczenia niskiej emisji przez modernizację źródła ciepła. Dzięki temu, mieszkańcy wymieniający źródło ciepła na ekologiczne mogą skorzystać ze wsparcia finansowego z budżetu Gminy

W 2021 r. z w/w dotacji skorzystały 8 osób na łączną kwotę 8 000,00 zł.

W 2021 roku gmina podpisała porozumienie z Wojewódzkim Funduszem Ochrony Środowiska i Gospodarki Wodnej na prowadzenie w urzędzie Gminy punktu konsultacyjno-informacyjnego programu „Czyste Powietrze”. Punkt ten funkcjonuje od maja 2021 roku. Do 31 grudnia 2021 r. z pomocy punktu skorzystało ok. 67 osób zaś wnioski złożyły 22 osoby. Punkt jest czynny od poniedziałku do piątku, dwie godziny dziennie.

14.3 Ochrona zasobów wodnych

W celu ograniczenia zagrożenia dla wód gruntowych związanego z nieszczelnymi zbiornikami bezodpływowymi, Gmina Janowiec Kościelny prowadzi politykę edukacyjną mającą na celu zwiększenie świadomości mieszkańców Gminy odnośnie skutków powstałych w wyniku

zanieczyszczenia wód. Spośród pracowników Urzędu została powołana komisja zajmująca się kontrolą bezodpływowych zbiorników i sposobu zagospodarowania ścieków. Działaniem naprawczym jest też edukacja rolników w zakresie poprawnego nawożenia użytków rolnych.

W celu ograniczenia zagrożenia dla wód gruntowych związanego z nieszczelnymi zbiornikami bezodpływowymi, Gmina Janowiec Kościelny prowadzi politykę edukacyjną mającą na celu zwiększenie świadomości mieszkańców Gminy odnośnie skutków powstałych w wyniku zanieczyszczenia wód. Spośród pracowników Urzędu została powołana komisja zajmująca się kontrolą bezodpływowych zbiorników i sposobu zagospodarowania ścieków. Działaniem naprawczym jest też edukacja rolników w zakresie poprawnego nawożenia użytków rolnych.

14.4 Edukacja ekologiczna

W celu zachęcenia mieszkańców gminy Janowiec Kościelny do ochrony środowiska stosuje się następujące działania edukacyjne:

- w systemie nauczania, począwszy od zajęć w szkołach podstawowych i gimnazjum,
- za pomocą ulotek, akcji plakatowej, itp.,
- na różnego rodzaju zebraniach (w sołectwach oraz w urzędzie),
- poprzez grę edukacyjną dla dzieci,
- tradycją staje się piknik ekologiczny towarzyszący gminnym dożynkom.

W ramach prowadzonej edukacji zachęca się konsumentów do kupowania towarów w opakowaniach wielokrotnego użytku oraz w opakowaniach biodegradowalnych, rezygnacji z produktów jednorazowego użytku, wykorzystywania mniej toksycznych produktów (np. farb, lakierów, itp.).

14.5 Gospodarka odpadami

Gmina Janowiec Kościelny funkcjonuje w większej organizacji ekologicznej, jaką jest *Ekologiczny Związek Gmin „Działdowszczyzna”* w Działdowie, gdzie również prowadzona jest gospodarka odpadami. W gminie Janowiec Kościelny, przynajmniej od 2006 roku obowiązuje segregowanie odpadów komunalnych. Nowy system zbierania i oddawania odpadów na terenie gminy funkcjonuje poprawnie. Uprawnieni przewoźnicy odpadów komunalnych zostali wybrani w przetargu, organizowanym przez EZG „Działdowszczyzna”. Z terenu gminy Janowiec Kościelny odpady komunalne odbiera z gospodarstw domowych, także i terenów niezamieszkałych, a wytwarzających odpady firma KOMA z siedzibą w Ełku.

Odpady komunalne z terenu Gminy odbierane są w postaci zmieszanej oraz selektywnej. Zbieranie odpadów komunalnych w sposób selektywny stanowi podstawowy element systemu gospodarki odpadami.

Selektywna zbiórka jest prowadzona w systemie workowym i pojemnikowym z podziałem na frakcje: papier, tworzywa sztuczne, szkło, metale, odpady ulegające biodegradacji, zużyty sprzęt elektryczny

i elektroniczny, odpady wielomateriałowe, odpady wielkogabarytowe.

Odpady komunalne odbiera z gospodarstw domowych, także i terenów niezamieszkałych, a wytwarzających odpady firma KOMA z siedzibą w Działdowie.

Odpady komunalne z terenu Gminy odbierane są w postaci selektywnej. Zbieranie odpadów komunalnych w sposób selektywny stanowi podstawowy element systemu gospodarki odpadami. Selektywna zbiórka jest prowadzona w systemie workowym i pojemnikowym z podziałem na frakcje: papier, tworzywa sztuczne i metale, szkło, odpady ulegające biodegradacji, zużyty sprzęt elektryczny i elektroniczny, odpady wielomateriałowe, odpady wielkogabarytowe.

W 2021 r. z terenu gminy Janowiec Kościelny zebrano następujące ilości odpadów:

Tworzywa sztuczne – 44,26 Mg

Papier i tektura – 11,64 Mg

Szkło – 50,70 Mg

Inne niewymienione frakcje zbierane w sposób selektywny (popiół) – 72,24

Zużyte urządzenia elektryczne i elektroniczne inne – 5,44 Mg

Odpady wielkogabarytowe – 32,86 Mg

Niesegregowane (zmieszane) odpady komunalne – 248,28 Mg

Leki inne niż wymienione w 20 01 31 – 0,076 Mg;

Odpady ulegające biodegradacji – 22,04 Mg

Łącznie zebrano 487,5360 Mg odpadów.

Łączna masa odpadów przygotowanych do ponownego użycia i poddanych recyklingowi - 65,9200 Mg.

W 2021 r. osiągnięto recykling i przygotowania do ponownego użycia odpadów komunalnych na poziomie 27,72 %. Jest to bardzo niski poziom recyklingu. Dlatego wśród mieszkańców na bieżąco prowadzone są akcje informacyjne z zakresu segregacji odpadów i wpływu spalania śmieci na zdrowie mieszkańców.

Mając na względzie zgłaszane przez rolników problemy z utylizacją odpadów rolniczych i wychodząc naprzeciw potrzebom mieszkańców, w 2021 roku gmina ponownie wystąpiła o dofinansowanie tego zadania do NFOŚiGW. Zgłoszono do utylizacji 46,73 Mg folii białej, 28,27 Mg folii czarnej, 13,82 siatki i sznurka oraz 16,87 Big Bagów, co łącznie daje nam 105,69 ton odpadów.

W 2021 roku przeprowadzony został monitoring składowiska odpadów Majka w miejscowości Kuce. Wyniki przeprowadzonych badań jednoznacznie wykazały, iż wszystkie standardy są zachowane. W parametrach nie występowały przekroczenia, co świadczy o prawidłowo wykonanej rekultywacji. Koszt całorocznego przeprowadzenia monitoringu wyniósł łącznie 5 990,10 zł. W skład monitoringu wchodziło badanie: wody powierzchniowej, wody podziemnej, biogazu, sprawności systemu odprowadzania gazu, ocena skuteczności odgazowywania składowiska, pomiar

opadów atmosferycznych w ujęciu rocznym, badania stateczności zboczy i inne. Monitoring składowiska należy przeprowadzać co roku.

14.6 Opieka nad zwierzętami

Gmina Janowiec Kościelny realizuje zadania z zakresu opieki nad zwierzętami na podstawie Programu Opieki nad Zwierzętami Bezdomnymi oraz Zapobiegania Bezdomności Zwierząt na terenie Gminy Janowiec Kościelny (Uchwała XIX/158/2021 Rady Gminy Janowiec Kościelny z dnia 29 marca 2021 r.). Zapewnienie opieki bezdomnym zwierzętom z terenu gminy realizują:

1. Schronisko dla Bezdomnych Zwierząt w Tatarach 30A koło Nidzicy prowadzone przez Ekologiczny Związek Gmin „Działdowszczyzna” - Komunalny Zakład Gospodarki Odpadami „Osadus” z siedzibą na ul. Przemysłowej 61 w Działdowie.
2. Gospodarstwo rolne Joanna Antczak, Pokrzywnica Wielka 18, 13-111 Janowiec Kościelny w zakresie zwierząt gospodarskich.
3. Organizacje pozarządowe poprzez realizację zadań publicznych, obejmujących opiekę nad zwierzętami bezdomnymi.

Działania edukacyjne prowadzone są we współpracy z jednostkami organizacyjnymi Gminy oraz organizacjami pozarządowymi min. w zakresie odpowiedzialnej i właściwej opieki nad zwierzętami, ich humanitarnego traktowania, propagowania sterylizacji i kastracji a także adopcji zwierząt bezdomnych.

Na sfinansowanie działań związanych z opieką nad zwierzętami Gmina Janowiec Kościelny przeznaczyła kwotę 46 200,00 zł z czego zdecydowaną większość kosztuje utrzymanie bezpańskich psów w schronisku. Na koniec 2021 roku w schronisku przebywało 18 psów.

15. DZIAŁALNOŚĆ OCHOTNICZYCH STRAŻY POŻARNYCH

Gmina Janowiec Kościelny ma obowiązek zapewnienia porządku publicznego i bezpieczeństwa obywateli oraz ochrony przeciwpożarowej i przeciwpowodziowej, w tym wyposażenia i utrzymania gminnego magazynu przeciwpowodziowego. W ustawowym obowiązku Gmina nawiązała współpracę z lokalnymi służbami oraz wspiera działalność Ochotniczej Straży Pożarnej.

Ochronę przeciwpożarową zapewniają trzy jednostki Ochotniczej Straży Pożarnej zlokalizowane w Janowcu Kościelnym, Szczepkowie Borowym i Nowej Wsi Wielkiej.

Jednostka Ochotniczej Straży Pożarnej w Janowcu Kościelnym od dnia 22 grudnia 1995 r. jest włączana do Krajowego Systemu Ratowniczo-Gaśniczego. W ramach systemu jednostka prowadzi działania ratowniczo-gaśnicze w zakresie wynikającym z ustawy z dnia 17 grudnia 2021 roku o ochotniczych strażach pożarnych (Dz. U. z 2021 r., poz. 2490) w szczególności przyporządkowane w planie działań ratowniczych. Zadania te w szczególności obejmują:

1. Prowadzenie działań ratowniczo-gaśniczych na terenie gminy Janowiec Kościelny oraz powiatu nidzickiego.
2. Współdziałanie z Jednostką Ratowniczo-Gaśniczą Komendy Powiatowej Straży Pożarnej w Nidzicy podczas prowadzonych przez nią działań.
3. Współdziałanie ze Stanowiskiem Kierowania Komendanta Powiatowej Straży Pożarnej w Nidzicy w zakresie alarmowania, dysponowania, prowadzenia korespondencji telefonicznej i radiowej oraz sporządzania dokumentacji zgodnie z obowiązującymi przepisami dla jednostek KSRG.
4. Prowadzenie szkoleń, ćwiczeń i zajęć szkoleniowych w celu uzyskania wymagań gotowości do działań operacyjnych we współpracy z Jednostką Ratowniczo-gaśniczą Komendy powiatowej PSP w Nidzicy.
5. Informowanie Komendy Powiatowej PSP w Nidzicy o występujących zagrożeniach na terenie gminy Janowiec Kościelny.
6. Realizowanie zadań określonych w planie ratowniczym powiatu, to jest uczestniczenie w działaniach ratowniczo-gaśniczych na terenie powiatu nidzickiego na wezwanie Komendy Powiatowej PSP w Nidzicy, a także w przypadku bezpośredniego alarmowania jednostki.

Dodatkowo jednostka spełnia liczbę i poziom wyszkolenia ratowników włączonych do KRSG.

Jednostki zrzeszają w swych szeregach 60 czynnie biorących udział w działaniach ratowniczo-gaśniczych członków z podziałem na:

OSP Janowiec Kościelny – 34 dh

OSP Szczepkowo Borowe – 19 dh

OSP Nowa Wieś Wielka – 30 dh

Wszystkie w/w jednostki jako stowarzyszenia działają na podstawie ustawy - Prawo o stowarzyszeniach i ustawy o ochronie przeciwpożarowej oraz w oparciu o swój statut. W związku z powyższym pozyskują środki finansowe z różnych źródeł t.j: Wojewódzki Fundusz Ochrony Środowiska i Gospodarki Wodnej w Olsztynie, Fundusz Składowy Ubezpieczenia Społecznego Rodników w Warszawie, Ministerstwo Spraw Wewnętrznych i Administracji w Warszawie za pośrednictwem Komendy Powiatowej Państwowej Straży pożarnej w Nidzicy oraz od sponsorów.

Wszelkie pozyskane dotacje oraz środki finansowe jednostki przeznaczają na zakup sprzętu i wyposażenia celem podwyższenia gotowości i skrócenia czasu reagowania na zdarzenie.

Strażacy z gminy zajmują się również ratownictwem medycznym. Ochotnicza Straż Pożarna, działająca w gminie skupia aktywną społeczność lokalną poprzez organizację spotkań integrujących, zawodów pożarniczych, wpływa również na aktywizację i integrację środowiska.

Należy także wspomnieć, że w/w jednostka w roku 2020 obchodziła 100-lecie powstania jednostki, jednakże ze względu na pandemię uroczystości odbyły się w dniu 16 maja 2021 roku.

Uroczystość rozpoczęła koncelebrowana msza św. dziękczynna w kościele pw. Przemienienia Pańskiego w Janowcu Kościelnym, której przewodniczył ks. Andrzej Bawirsz – kapelan strażaków województwa warmińsko- mazurskiego. Mszę św. koncelebrowali: ks. kan. dr Andrzej Zakrzewski, kapelan strażaków diecezji płockiej, proboszcz parafii Tłuchowo oraz Proboszcz parafii Janowiec Kościelny ks. Dariusz Sielczak.

Bezpośrednio po mszy świętej w kościele odbył się uroczysty apel, w którym wzięli udział m.in.:

- Ochotnicze Straże Pożarne z Janowca Kościelnego, Szczepkowa Borowego, Nowej Wsi Wielkiej,
- Marszałek Województwa Warmińsko-Mazurskiego - Pan Gustaw Marek Brzezin,
- Członek Zarządu Województwa Warmińsko-Mazurskiego – Pani Sylwia Jaskulska,
- Komendant Powiatowy Powiatowej Straży Pożarnej w Nidzicy – mł. bryg. mgr. inż. Krzysztof Mierzejewski,
- Burmistrz Nidzicy – Pan Jacek Kosmala
- Starosta Nidzicki - Pan Marcin Paliński.
- Wójt Gminy Kozłowo – Pan Marek Wolszczak,
- Wójt Gminy Janowiec Kościelny – Pan Piotr Rakoczy,
- Wójt Gminy Janowo – Pan Grzegorz Napiwodzki,

Podczas uroczystości przypomniano 100-letnią historię OSP Janowiec Kościelny. W dowód uznania pracy strażaków ochotników otrzymali oni odznaczenia i życzenia.



16. UCHWAŁY RADY GMINY PODJĘTE W 2021 R.

Lp.	Data	Treść	Status
1	11.01.2021 r.	Uchwała Nr XVII/142/2021 Rady Gminy Janowiec Kościelny z dnia 11 stycznia 2021 r. w sprawie utworzenia Środowiskowego Domu Samopomocy w Janowcu Kościelnym i nadania Statutu.	Wykonano
2		Uchwała Nr XVII/143/2021 Rady Gminy Janowiec Kościelny z dnia 11 stycznia 2021 r. w sprawie zmian w budżecie Gminy Janowiec Kościelny na 2021 rok.	Wykonano
3	01.03.2021 r.	Uchwała Nr XVIII/144/2021 Rady Gminy Janowiec Kościelny z dnia 1 marca 2021 r. W sprawie zmiany uchwały Nr XXXII/271/14 w sprawie wyrażenia zgody na zawarcie porozumienia pomiędzy Gminą Janowo, a Gminą Janowiec Kościelny w zakresie objęcia mieszkańców Gminy Janowo opieką i usługami świadczonymi przez Środowiskowy Dom Samopomocy w Szczepkowie Borowym.	Wykonano
4		Uchwała Nr XVIII/145/2021 Rady Gminy Janowiec Kościelny z dnia 1 marca 2021 r. w sprawie zmiany uchwały Nr VII/36/15 z dnia 30 marca 2015 r. w sprawie wyrażenia zgody na zawarcie porozumienia pomiędzy Gminą Nidzica, a Gminą Janowiec Kościelny w zakresie objęcia mieszkańców Gminy Nidzica opieką i usługami świadczonymi przez Środowiskowy Dom Samopomocy w Szczepkowie Borowym.	Wykonano
5	29.03.2021 r.	Uchwała Nr XIX/146/2021 Rady Gminy Janowiec Kościelny z dnia 29 marca 2021 r. zmieniająca uchwałę w sprawie Wieloletniej Prognozy Finansowej Gminy Janowiec Kościelny na lata 2021-2039	Wykonano
6		Uchwała Nr XIX/147/2021 Rady Gminy Janowiec Kościelny z dnia 29 marca 2021 r. w sprawie zmian w budżecie Gminy Janowiec Kościelny na 2021 rok	Wykonano
7		Uchwała Nr XIX/148/2021 Rady Gminy Janowiec Kościelny z dnia 29 marca 2021 r. w sprawie emisji obligacji komunalnych.	Wykonano
8		Uchwała Nr XIX/149/2021 Rady Gminy Janowiec Kościelny z dnia 29 marca 2021 r. w sprawie niewyrażenia zgody na wyodrębnienie w budżecie gminy stanowiących fundusz sołecki w roku 2022	Wykonano
9		Uchwała Nr XIX/150/2021 Rady Gminy Janowiec Kościelny z dnia 29 marca 2021 r. w sprawie zatwierdzenia planu pracy Komisji Rewizyjnej na 2021r.	Wykonano
10		Uchwała Nr XIX/151/2021 Rady Gminy Janowiec Kościelny z dnia 29 marca 2021 r. w sprawie zatwierdzania planu pracy Rady Gminy Janowiec Kościelny na 2021 r.	Wykonano
11		Uchwała Nr XIX/152/2021 Rady Gminy Janowiec Kościelny z dnia 29 marca 2021 r. w sprawie zasad udzielania zniżek tygodniowego obowiązkowego wymiaru godzin zajęć dydaktycznych, wychowawczych i opiekuńczych nauczycielem, którym powierzono stanowisko kierownicze, określenia tygodniowego wymiaru godzin zajęć dla nauczycieli nie wymienionych w art. 42 ust 3 ustawy Karta Nauczyciela, zatrudnionych w placówkach oświatowych prowadzonych przez Gminę Janowiec Kościelny.	Wykonano

Lp.	Data	Treść	Status
12		Uchwała Nr XIX/153/2021 Rady Gminy Janowiec Kościelny z dnia 29 marca 2021 r. w sprawie przyjęcia "Programu Przeciwdziałania Przemocy w Rodzinie oraz Ochrony Ofiar Przemocy w Rodzinie w Gminie Janowiec Kościelny na lata 2021-2025"	Wykonano
13		Uchwała Nr XIX/154/2021 Rady Gminy Janowiec Kościelny z dnia 29 marca 2021 r. w sprawie ustanowienia odpłatnej służebność na nieruchomości stanowiącej własność Gminy Janowiec Kościelny	Wykonano
14		Uchwała Nr XIX/155/2021 Rady Gminy Janowiec Kościelny z dnia 29 marca 2021 r. w sprawie wyrażenia zgody na bezprzetargowe zawarcie kolejnej umowy najmu lokalu o powierzchni 67,84m ² w budynku Nr 149 położonym na działce Nr 304 w Janowcu Kościelnym	Wykonano
15		Uchwała Nr XIX/156/2021 Rady Gminy Janowiec Kościelny z dnia 29 marca 2021 r. w sprawie wyrażenia zgody na sprzedaż nieruchomości położonej w miejscowości Janowiec Kościelny oznaczonej Nr działki 291/2	Wykonano
16		Uchwała Nr XIX/157/2021 Rady Gminy Janowiec Kościelny z dnia 29 marca 2021 r. w sprawie wyrażenia zgody na sprzedaż nieruchomości położonej w miejscowości Janowiec Kościelny oznaczonej numerem działki 295/2	Wykonano
17		Uchwała Nr XIX/158/2021 Rady Gminy Janowiec Kościelny z dnia 29 marca 2021 r. w sprawie przyjęcia programu opieki nad zwierzętami bezdomnymi oraz zapobieganiu bezdomności zwierząt na terenie gminy Janowiec Kościelny w 2021 roku	Wykonano
18		Uchwała Nr XIX/159/2021 Rady Gminy Janowiec Kościelny z dnia 29 marca 2021 r. w sprawie rozpatrzenia wniosku mieszkanki Gminy Janowiec Kościelny	Wykonano
19		Uchwała Nr XIX/160/2021 Rady Gminy Janowiec Kościelny z dnia 29 marca 2021 r. w sprawie pozostania bez rozpatrzenia petycji złożonej przez Panią Teresę Garmland o wyrażeniu przez Radę Gminy Janowiec Kościelny opinii w sprawie przeprowadzenia Referendum Ludowego	Wykonano
20	28.06.2021	Uchwała Nr XX/161/2021 Rady Gminy Janowiec Kościelny z dnia 28 czerwca 2021 r. w sprawie udzielenia Wójtowi Gminy Janowiec Kościelny wotum zaufania.	Wykonano
21		Uchwała Nr XX/162/2021 Rady Gminy Janowiec Kościelny z dnia 28 czerwca 2021 r. w sprawie rozpatrzenia i zatwierdzenia sprawozdania finansowego wraz ze sprawozdaniem z wykonania budżetu Gminy Janowiec Kościelny za 2020 rok.	Wykonano
22		Uchwała Nr XX/163/2021 Rady Gminy Janowiec Kościelny z dnia 28 czerwca 2021 r. w sprawie udzielenia absolutorium Wójtowi Gminy Janowiec Kościelny za 2020 rok.	Wykonano
23		Uchwała Nr XX/164/2021 Rady Gminy Janowiec Kościelny z dnia 28 czerwca 2021 r. w zmieniająca uchwałę w sprawie Wieloletniej Prognozy Finansowej Gminy Janowiec Kościelny na lata 2021-2039	Wykonano
24		Uchwała Nr XX/165/2021 Rady Gminy Janowiec Kościelny z dnia 28 czerwca 2021 r w sprawie zmian w budżecie Gminy Janowiec Kościelny na 2021 rok	Wykonano
25		Uchwała Nr XX/166/2021 Rady Gminy Janowiec Kościelny	Wykonano

Lp.	Data	Treść	Status
		z dnia 28 czerwca 2021 r w sprawie udzielenia pomocy finansowej Powiatowi Nidzickiemu.	
26		Uchwała Nr XX/167/2021 Rady Gminy Janowiec Kościelny z dnia 28 czerwca 2021 r w sprawie określenia wzoru wniosku o przyznanie dodatku mieszkaniowego i wzoru wniosku deklaracji o dochodach gospodarstwa domowego.	Wykonano
27		Uchwała Nr XX/168/2021 Rady Gminy Janowiec Kościelny z dnia 28 czerwca 2021 r w sprawie ustalenia szczegółowych zasad ponoszenia odpłatności za pobyt w ośrodkach wsparcia i mieszkaniach chronionych.	Wykonano
28		Uchwała Nr XX/169/2021 Rady Gminy Janowiec Kościelny z dnia 28 czerwca 2021 r w sprawie przyjęcia Lokalnego programu wspierania edukacji uzdolnionych dzieci i młodzieży.	Wykonano
29		Uchwała Nr XX/170/2021 Rady Gminy Janowiec Kościelny z dnia 28 czerwca 2021 r w sprawie zasad i trybu przyznawania nagrody dla wyróżniających się uczniów.	Unieważniona w całości
30		Uchwała Nr XX/171/2021 Rady Gminy Janowiec Kościelny z dnia 28 czerwca 2021 r w sprawie zaliczenia dróg wewnętrznych do kategorii dróg gminnych.	Wykonano
31		Uchwała Nr XX/172/2021 Rady Gminy Janowiec Kościelny z dnia 28 czerwca 2021 r w sprawie wyrażenia zgody na nieodpłatne zbycie nieruchomości.	Wykonano
32		Uchwała Nr XX/173/2021 Rady Gminy Janowiec Kościelny z dnia 28 czerwca 2021 r w sprawie wyrażenia zgody na założenie i przystąpienie do stowarzyszenia pn. Stowarzyszenie Samorządowe Południowe Mazury	Wykonano
33		Uchwała Nr XX/174/2021 Rady Gminy Janowiec Kościelny z dnia 28 czerwca 2021 r w sprawie przekazania projektu regulaminu dostarczania wody i odbioru ścieków organowi regulacyjnemu do zaopiniowania.	Wykonano
34		Uchwała Nr XX/175/2021 Rady Gminy Janowiec Kościelny z dnia 28 czerwca 2021 r w sprawie rozpatrzenia petycji.	Wykonano
35	26.07.2021 r.	Uchwała Nr XXI/176/2021 Rady Gminy Janowiec Kościelny z dnia 26 lipca 2021 r zmieniająca uchwałę w sprawie Wieloletniej Prognozy Finansowej Gminy Janowiec Kościelny na lata 2021-2039	Wykonano
36		Uchwała Nr XXI/177/2021 Rady Gminy Janowiec Kościelny z dnia 26 lipca 2021 w sprawie zmian w budżecie Gminy Janowiec Kościelny na 2021 rok	Wykonano
37		Uchwała Nr XXI/178/2021 Rady Gminy Janowiec Kościelny z dnia 26 lipca 2021 w sprawie uchwalenia studium uwarunkowań i kierunków zagospodarowania przestrzennego gminy Janowiec Kościelny	Wykonano
38	27.09.2021 r.	Uchwała Nr XXII/179/2021 Rady Gminy Janowiec Kościelny z dnia 27 września 2021 r. zmieniająca uchwałę w sprawie Wieloletniej Prognozy Finansowej Gminy Janowiec Kościelny na lata 2021-2039	Wykonano
39		Uchwała Nr XXII/180/2021 Rady Gminy Janowiec Kościelny	Wykonano

Lp.	Data	Treść	Status
		z dnia 27 września 2021 r. w sprawie zmian w budżecie Gminy Janowiec Kościelny na 2021 rok	
40		Uchwała Nr XXII/181/2021 Rady Gminy Janowiec Kościelny z dnia 27 września 2021 r. w sprawie udzielenia pomocy finansowej Powiatowi Nidzickiemu	Wykonano
41		Uchwała Nr XXII/182/2021 Rady Gminy Janowiec Kościelny z dnia 27 września 2021 r. w sprawie udzielenia pomocy finansowej Powiatowi Nidzickiemu.	Wykonano
42		Uchwała Nr XXII/183/2021 Rady Gminy Janowiec Kościelny z dnia 27 września 2021 r. w sprawie określania średniej ceny jednostki paliwa w Gminie Janowiec Kościelny w roku szkolny 2021/2022.	Wykonano
43		Uchwała Nr XXII/184/2021 Rady Gminy Janowiec Kościelny z dnia 27 września 2021 r. w sprawie ponownego przekazania projektu regulaminu dostarczania wody i odbioru ścieków organowi regulacyjnemu do zaopiniowania.	Wykonano
44		Uchwała Nr XXII/185/2021 Rady Gminy Janowiec Kościelny z dnia 27 września 2021 r. w sprawie przystąpienia do zmiany części miejscowego planu zagospodarowania przestrzennego dla działek położonych w północnej części miejscowości Janowiec Kościelny.	Wykonano
45		Uchwała Nr XXII/186/2021 Rady Gminy Janowiec Kościelny z dnia 27 września 2021 r. w sprawie przystąpienia do sporządzenia miejscowego planu zagospodarowania przestrzennego dla części działek Nr 228 1 położonej w obrębie miejscowości Bielawy	Wykonano
46		Uchwała Nr XXII/187/2021 Rady Gminy Janowiec Kościelny z dnia 27 września 2021 r. w sprawie przyjęcia zasad wynajmowania lokali wchodzących w skład mieszkaniowego zasobu Gminy Janowiec Kościelny.	Unieważniona w części
47	28.10.2021 r.	Uchwała nr XXIII/188/2021 Rady Gminy Janowiec Kościelny z dnia 28 października 2021 r. zmieniająca uchwałę w sprawie Wieloletniej Prognozy Finansowej Gminy Janowiec Kościelny na lata 2021-2039	Wykonano
48		Uchwała nr XXIII/189/2021 Rady Gminy Janowiec Kościelny z dnia 28 października 2021 r. w sprawie zmian w budżecie Gminy Janowiec Kościelny na 2021 rok	Wykonano
49		Uchwała nr XXIII/190/2021 Rady Gminy Janowiec Kościelny z dnia 28 października 2021 r. w sprawie udzielenia pomocy finansowej Powiatowi Nidzickiemu	Wykonano
50		Uchwała nr XXIII/191/2021 Rady Gminy Janowiec Kościelny z dnia 28 października 2021 r. w sprawie przekazania projektu regulaminu dostarczania wody i odprowadzania ścieków organowi regulacyjnemu do zaopiniowania.	Wykonano
51		Uchwała nr XXIII/192/2021 Rady Gminy Janowiec Kościelny z dnia 28 października 2021 r. w sprawie uchwalenia rocznego programu współpracy z organizacjami pozarządowymi oraz podmiotami, o których mowa w art.3 ust. 3 ustawy z dnia 24 kwietnia 2003r. o działalności pożytku publicznego i o	Unieważniona w części

Lp.	Data	Treść	Status
		wolontariacie na terenie Gminy Janowiec Kościelny na 2022 rok.	
52	29.11.2021 r.	Uchwała Nr XXIV/193/2021 Rady Gminy Janowiec Kościelny z dnia 29 listopada 2021 r. zmieniająca uchwałę w sprawie Wieloletniej Prognozy Finansowej Gminy Janowiec Kościelny na lata 2021-2039	Wykonano
53		Uchwała Nr XXIV/194/2021 Rady Gminy Janowiec Kościelny z dnia 29 listopada 2021 r. w sprawie zmian w budżecie Gminy Janowiec Kościelny na 2021 rok	Wykonano
54		Uchwała Nr XXIV/195/2021 Rady Gminy Janowiec Kościelny z dnia 29 listopada 2021 r. w sprawie stawek podatku od nieruchomości.	Zmieniona przez XXV/205/2021
55		Uchwała Nr XXIV/196/2021 Rady Gminy Janowiec Kościelny z dnia 29 listopada 2021 r. w sprawie obniżenia średniej ceny skupu żyta dla celów obliczania podatku rolnego.	Wykonano
56		Uchwała Nr XXIV/197/2021 Rady Gminy Janowiec Kościelny z dnia 29 listopada 2021 r. w sprawie ustalenia wynagrodzenia Wójta Gminy Janowiec Kościelny.	Wykonano
57		Uchwała Nr XXIV/198/2021 Rady Gminy Janowiec Kościelny z dnia 29 listopada 2021 r. w sprawie nadania statutu Samorządowego Ośrodka Kultury w Janowcu Kościelnym.	Wykonano
58		Uchwała Nr XXIV/199/2021 Rady Gminy Janowiec Kościelny z dnia 29 listopada 2021 r. w sprawie regulaminu dostarczania wody i odprowadzania ścieków na terenie Gminy Janowiec Kościelny	Wykonano
59		Uchwała Nr XXIV/200/2021 Rady Gminy Janowiec Kościelny z dnia 29 listopada 2021 r. w sprawie ustalenia stawki dotacji przedmiotowej dla samorządowego zakładu budżetowego.	Unieważniona w części
60		Uchwała Nr XXIV/201/2021 Rady Gminy Janowiec Kościelny z dnia 29 listopada 2021 r. w sprawie zmiany Uchwały Nr VII 40 2019 z dnia 17 czerwca 2019 roku w sprawie ustalenia zasad wypłaty diet oraz zwrotu kosztów podróży służbowych dla radnych Rady Gminy i sołtysów wsi terenu gminy Janowiec Kościelny.	Wykonano
61	28.12.2021 r.	Uchwała Nr XXV/202/2021 Rady Gminy Janowiec Kościelny z dnia 28 grudnia 2021 r. zmieniająca uchwałę w sprawie Wieloletniej Prognozy Finansowej Gminy Janowiec Kościelny na lata 2021– 2039.	Wykonano
62		Uchwała Nr XXV/203/2021 Rady Gminy Janowiec Kościelny z dnia 28 grudnia 2021 r. w sprawie zmian w budżecie Gminy Janowiec Kościelny na 2021 rok.	Wykonano
63		Uchwała Nr XXV/204/2021 Rady Gminy Janowiec Kościelny z dnia 28 grudnia 2021 r. w sprawie zwolnień w podatku od nieruchomości	Unieważniona w całości
64		Uchwała Nr XXV/205/2021 Rady Gminy Janowiec Kościelny z dnia 28 grudnia 2021 r. w sprawie sprostowania oczywistej omyłki pisarskiej w uchwale Nr XXIV/195/2021 Rady Gminy Janowiec Kościelny z dnia 29 listopada 2021 r. w sprawie stawek podatku od nieruchomości, opublikowanej w Dzienniku Urzędowym Województwa Warmińsko-Mazurskiego w dniu 1 grudnia 2021 r. poz. 4631	Wykonano
65		Uchwała Nr XXV/206/2021 Rady Gminy Janowiec Kościelny	Wykonano

Lp.	Data	Treść	Status
		z dnia 28 grudnia 2021 r. w sprawie uchwalenia Wieloletniej Prognozy Finansowej Gminy Janowiec Kościelny na lata 2022– 2039.	
66		Uchwała Nr XXV/207/2021 Rady Gminy Janowiec Kościelny z dnia 28 grudnia 2021 r. w sprawie uchwalenia budżetu Gminy Janowiec Kościelny na 2022 rok.	Wykonano
67		Uchwała Nr XXV/208/2021 Rady Gminy Janowiec Kościelny z dnia 28 grudnia 2021 r. w sprawie przyjęcia Gminnego Programu Profilaktyki i Rozwiązywania Problemów Alkoholowych oraz Przeciwdziałania Narkomanii na 2022 rok.	<i>Utraciła moc przez:</i> XXVI/215/2022